

菊池広報

Kikuchi City Public Relations Magazine

情報と元気を発信するマガジン
広報きくち

4

April 2017
vol.169

菊池広報

4

April 2017
Vol.169

Kikuchi City Public Relations Magazine

UD FONT
by MORISAWA

リサイクル選性
この雑誌は、印刷用紙の
リサイクルが出来ます。

印刷/数島印刷株式会社

AR

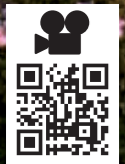

菊池公園一帯の桜の動画をご覧いただけます

ポンポン使って地元応援
おトクーポン!
癒しの里 菊池
POSTCARD

特集① 熊本地震から学ぶ
家庭でできる

防災術

菊池地域
合同特集

時を超えて紡がれる菊池物語
特集②
第2回 菊池市民劇

つむぐ

○内の数字は掲載ページ。イベントの最新情報はホームページをご覧ください。

菊文館	菊池市文化会館	菊老福	菊池老人福祉センター	旭福家	旭志老人憩いの家
菊中公	菊池市中央公民館	七支所	七城支所	旭公	旭志公民館
菊公園	菊池中央公民館図書室	七多セ	七城多目的研修センター	旭多支所	旭志公民館図書室
児童セ	児童センター	七公	七城公民館	旭支所	旭志支所
西部セ	西部市民センター	七公図	七城公民館図書室	旭公図	旭志公民館図書室
健相室	健康相談室	七総	七城総合グラウンド	旭水支所	旭志水公民館
菊多G	菊池公園多目的グラウンド	旭支所	旭志支所	旭水	旭志水公民館
菊福館	菊池市福祉会館	旭多セ	旭志多目的研修センター	旭水ホ	旭志水ホール
				旭水地	旭志水地域福祉センター

日 Sun	月 Mon	火 Tue	水 Wed	木 Thu	金 Fri	土 Sat
3/26	3/27	3/28	3/29	3/30	3/31	1
2	3	4	5	6	7	8
9	10	11	12	13	14	15
16	17	18	19	20	21	22
23	24	25	26	27	28	29
30	5/1	5/2	5/3	5/4	5/5	5/6

制作・発行元
菊池市役所市長公室
〒861-1392
熊本県菊池市隈府 888 番地
TEL: 0968(25)7252
FAX: 0968(25)2322
▼ホームページ
http://www.city.kikuchi.lg.jp
▼市長メール
mayor@city.kikuchi.lg.jp
▼広報メール
kouhou@city.kikuchi.lg.jp

編集後記
▼第2回市民劇、皆さんはご覧になりましたか。想像を超えるクオリティーの高さで大団円を迎えたときは感動して涙が出ました。たくさん稽古を積んでこられたのでしよう。皆さんの達成感に満ちた表情が印象的でした。次回からはどんな菊池物語になるのか今からとても楽しみです▼菊池地域の4市町で毎年、合同特集を作っています。ことしのテーマは防災。楽しく続けられる防災のコツを紹介していきます。まずは家庭の備えから始めてみませんか。ぜひご家族でご覧ください。野中

▼市民の思いが詰まった市民劇。本誌8Pから掲載です▼原付のナンバー右のネジが落下。ネジを付け直す▼相撲甲子園。WBC。3月は誘惑が多い▼市役所が新庁舎に移転。きれいな環境で心機一転。早くも机は散らかり気味▼原付バンク。再び右ネジ落下。しっかり付け直す▼イチゴ大福にハマっている。市内の店を制覇したい。現在4店▼今度はナンバーの左ネジが落下。厄払いしよう。伊藤

▼データポンをご利用ください！ RKKテレビの住民情報サービス「データポン」では、市の最新情報を配信しています。利用方法 ①RKK3チャンネルを選局 ②リモコンの「dボタン」を押す ③メニューから「データポン」を選択

牛はこたえてくれる 頑張った分だけ



Profile さいとう・こうすけ
平成元年2月17日生まれ。褐毛和種(あか牛)を中心に育てる畜産農家。22歳から家業に入り、県共助会の黒毛和牛でも2位にあたる銀賞の経験がある。趣味は釣り。剣道三段の腕前で、高校時代には県団体戦で準優勝の実績を持つ。九の峰在住。28歳。

「子どもの頃から牛と一緒に生活の一部ですね。仕事は楽しいし、天職」と笑顔を見せる。JA菊池で2月、枝肉共助会が開催され、あか牛を品評する「褐毛和牛の部」で金賞を受賞。牛の大きさ、肉の脂肪の含有量などが高く評価された。「大切に育ててきた牛が評価されてうれしい。受賞は励みになる」と喜ぶ。

畜産農家の3代目。小学生の頃から家業を手伝い、自然と家業を継ごうと考えていた。現在は両親とともに約200頭の牛を飼育する。「牛は大好き。でも、可愛いって感情は無いかな」。生後10カ月の仔牛を購入し、約16カ月にわたり丁寧に育てた後、生後26カ月ほどで出荷する。肉牛として育てる仕事だけに「牛に情が湧いたら、仕事がかたくなると本音を漏らす。

毎朝5時の牛舎の確認から始まり、牛の体調管理や餌やり、掃除など地道な積み重ねが必要な仕事。ちよつとした牛の変化を見逃すと、病気を引き起こしてしまうこともある。「牛はすぐくデリケート。同じように育てても個体差がある。どの牛が大きくなるかの見極めも簡単じゃない」と生き物を相手にする難しさを説明する。

「あか牛と言えば阿蘇が有名。でも、菊池産も負けてはいません。みんながこぞって選んでくれるような牛を育てていきたいです」。まだ20代。4月からは弟も家業を手伝っている。将来は菊池の畜産を牽引する農家になるに違いない。

「菊池人」希望者を募集します

新しいことに挑戦している人、伝統を受け継いでいる人など、菊池で頑張っている人を募集します。本市在住であれば自薦・他薦は問いません。詳しくは市長公室までお問い合わせください。

問い合わせ先
市長公室広報交流係
☎ 0968(25)7252

菊池人 46

畜産農家 齋藤公祐さん



1. エサやり場のほうき掃きや牛の体の掃除は、一日たりとも欠かせない大事な作業だ
2. 父の義雄さん、母のマユミさんの家族3人で仕事をしてきた 3. 牛の糞を取るクシ。大切な仕事道具だ



臨時福祉給付金を支給します

平成26年4月の消費税率引上げによる負担緩和を目的に、臨時福祉給付金(経済対策分)を支給します。この給付金は、消費税率引上げ(8%→10%)が2年半延期されたことを踏まえ、国の経済対策の一環として、4月から平成31年9月までの2年半分を一括支給するものです。

◆**対象者** 平成28年1月1日時点で住民票が市内にあり、平成28年度市県民税(均等割)が非課税の人 ※課税者の扶養になっている人や、生活保護制度の被保護者、給付決定前に亡くなられた人は対象外です。

◆**支給額** 1人15,000円

◆**申請期間** 4月17日(月)～10月17日(火)

◆**申請方法** 4月中旬に対象者へ申請書を郵送します。申請書に必要事項を記入し、添付書類(給付対象者全員分の本人確認書類・振込先金融機関口座確認書類)の写しを貼り付けて返送してください。窓口でも受け付けます。

◆**受付窓口** 臨時福祉給付金推進室、各支所市民生活課

◆**受付時間** (土)日祝除く 午前8時30分～午後5時 ※窓口申請は混雑することが予想されます。郵送による申請にご協力ください。

☎臨時福祉給付金推進室 ☎0968(25)1297

2月末の人の動き

人口	前月比	年齢別人口	
総人口: 49,627人	-26	0～14歳	6,513人 13%
菊池: 24,808人	12	15～64歳	27,628人 56%
七城: 5,382人	-11	65歳以上	15,486人 31%
旭志: 4,673人	-15		
洒水: 14,764人	-12		
男性: 23,860人	10		
女性: 25,803人	-36		
世帯: 18,853世帯	13		

今月の表紙

昨年3月に撮影した菊池公園の桜です。昼間の桜も見ごたえがありますが、夜になると公園内の提灯に明かりがともり、昼間とは一味違った風情を楽しめます。この日もカップルや家族連れなど大勢の花見客が訪れ、ライトアップされた夜桜を見上げながら春の風物詩を楽しんでいました。



Contents ~今月号の掲載項目~

- 3 菊池人 齋藤公祐さん
- 4 菊池地域合同特集 **家庭でできる防災術**
- 8 **市民劇「つむぐ」**
- 14 **訪問介護と通所介護の仕組みが変わります**
- 16 輝けきくち
- 17 エンジョイスポーツ
- 18 市民提案型協働事業提案募集
- 19 国民年金情報
- 健康だより
- 20 **身近な依存症**
国民健康保険人間ドック受付開始/歯ッピーキッズ
- 22 文芸きくち
- 23 図書だより
- 24 人権・同和教育シリーズ
- 25 菊池夢美術館情報/わいふ一番館だより
ふるさと緑の便り 菊池グリーンツーリズム
はい!こちら菊池市消費生活センターです!

情報つう

▼**お知らせ**
緑の募金にご協力をお願いします/地域づくり推進補助金/植樹や植栽を行う団体などに補助を行います/農用地利用計画の変更(除外・編入) 申出書受付/菊池市の放射線量/4月分から各種手当額を改定します/たい肥と家畜排せつ物の取り扱いにご注意ください/熊本地震追悼・復興祈念行事/縦覧簿の縦覧と固定資産税課税台帳の閲覧/介護予防ミニ講座/国民健康保険証(マル学保険証)をご存知ですか/はり・きゅう利用券を交付します/窓口負担の免除期間を延長します/国民健康保険資格喪失後の医療機関受診/住宅再建を応援します/特定不妊治療費を助成します/春の農作業安全確認運動/菊池市地場企業等立地促進補助金を交付します/戸建木造住宅耐震診断士派遣事業/児童生徒の就学費用を援助します/り災証明書・り災届出証明書の申請は5月31日まで/運転免許を返納しませんか

▼**募集**
農地を貸したい人借りたい人募集/小学生～高校生のための夏休み海外研修プログラム/JICAボランティア募集/さわやか健康教室/高齢者健康教室/健康体操教室/小中学校フッ化物洗口ボランティア募集/菊池市総合計画策定審議会委員募集

▼**相談・講演講習**
認知症介護家族のつどい/こころの相談/納税相談夜間窓口を開設します/未来は一本の電話から悩んだ時は「ここん」へ/もの忘れ相談会/男女共同参画専門委員相談/手話奉仕員養成講座/救命講習/認知症サポーター養成講座

▼**イベント・その他**
菊池少年少女合唱団スプリングコンサート2017/未就学児のためのすくすく講座/第31回菊池市民チャリティーゴルフ大会/第6回わくわく健康セミナー/安心安全メールをご利用ください!/シリーズ文教の偉人/デタボン

▼**市民の広場**
七城囲碁愛好会会員募集/無料英会話体験レッスン/囲碁を始めたい人募集/楊名時太極拳生徒募集/第9回菊池市テニス協会ダブルストーナメント大会/きくち親子能楽教室参加者募集/菊池剣道会加入者募集/新緑の森で遊ぼう「新茶つみ体験」参加者募集

36 地域おこし協力隊通信/シリーズ菊池の企業

37 きくちっ子だより

38 TOPICS ~まちの話題~

42 市長からのメッセージ/休日在宅当番医

43 ハッピーバースデー

防災術

県は3月、熊本地震に関する県民アンケートの結果を公表しました。有効回答数のうち、約7割の人が自宅以外に避難したと回答。その多くが支援物資が届きにくい自動車の中や親戚・知人宅などで過ごしています(左図)。自宅を含む避難生活では、食料や水に困ったとの回答が最も多く、家庭での備えが不十分だったことも分かりました。

熊本地震から4月で1年を迎えます。次の災害に備えるために、もう一度、家庭でできる備えについて考えてみませんか。

災害への備え(自助)で悪かった点・改善すべき点

- まさか水が出なくなると思っていなかったため、備蓄水を買い足していなかった。
- 食料の備えなど準備しなればとは思っていたが、地震は起きないだろうという油断がありできていなかった。
- 家具を固定していなかった。
- 自分のことしか考えない人がいて、食料の配給時に不愉快な思いをした。水の備蓄は本当に大切だと思った。
- 停電、断水など思いがけないことが続き、ガソリンや食料、水の確保が全くできず、日ごろからの備えの必要性を痛感した。

※県民アンケートから抜粋

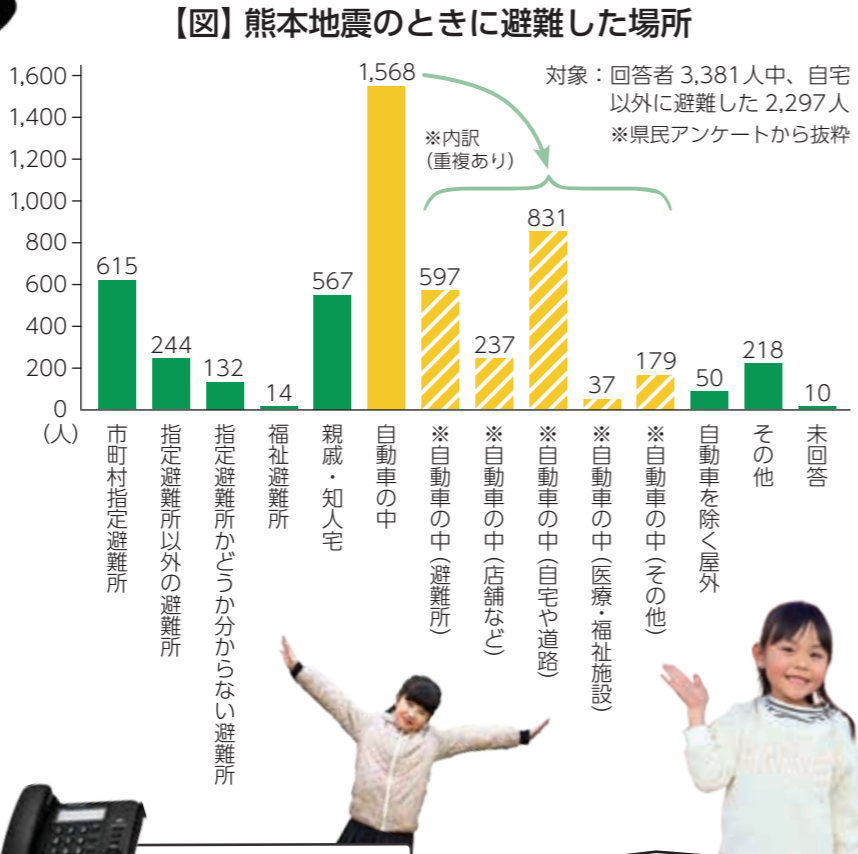

★防災クイズ★
いくつ正解できるかな!?



Q1 もしものときの備蓄食料、何日分必要?

① 1日分
② 3日分
③ 1週間分

Q3 災害が発生したときに意外と役に立ったものはどれ?

① キッチンばさみ ② ラップ
③ ペットボトル ④ 土鍋
⑤ ベビー用おしりふき
⑥ ペットシート

Q2 子どもだけで家にいるときに大地震が発生! どうする?

① 急いで避難所へ向かう
② 近所の大人の言うことを聞く
③ お父さんお母さんを待つ

Q5 避難グッズを入れた「非常用持出袋」どこに置くのがいい?

① 押入れ
② 台所
③ 玄関

Q6 火を使っているときに大きな揺れを感じました。どうする?

① 急いで火を消す
② 揺れが収まってから火を消す

Q7 倒れた家具に足を挟まれて長い時間動けなくて苦しんでいる人がいます。どうする?

① 家具を持ち上げて助け出す
② 救助隊が来るのを待つ
③ 挟まれている足をマッサージする

Q8 阪神淡路大震災発生後の避難所生活者への聞き取りで分かった一番食べたかった料理はどれ?

① 魚類 ② 肉類
③ 野菜類 ④ お米
⑤ パン類 ⑥ 麺類

Q9 「171」に電話。どこにつながる?

① 消防・救急
② 災害用伝言ダイヤル
③ 海上の事件・事故の急報

Q10 災害時に子どものストレスを減らすために用意しておく良いものは?

① 大好きなおもちゃや絵本
② 精神安定剤
③ 毛布

★クイズの答え★

Q1 ③ 以前は3日ともいわれていましたが、支援物資がすぐに届くとは限りません。家の中に備蓄場所を確保できないときは、普段から使っている食材と組み合わせましょう。

Q2 ② もしお父さんやお母さんがいないときは、近所の知っている大人の人の言うことをよく聞いて行動しましょう。普段から家族で災害が起きたときの集会所を決めておくのと良いです。

Q3 全て正解 ①は食材の調理に。②はおにぎりを握ったり皿に使ったり。③は給水に便利。④はご飯も汁物もできる。⑤は体やテーブル拭きに。⑥はオムツやトイレマット、おねしょシートにも。

Q4 ② 地震や地震による火災・津波の損害は、地震保険に入っていないと補償されません。

Q5 ③ すぐに持ち出せるよう出口に近い場所に置きましょう。車のトランクや外の物置などにも置けば家が被害を受けて取り出せないときに安心です。

Q6 ② 大きな揺れのとときに無理して火を消そうとするとやけどする危険があります。揺れを感じたらコンロから離れて、揺れが収まってから慌てずに火を消しましょう。

Q7 ② 長時間、足や腕などが重い物の下敷きになっていると体の中に毒素が発生します。そのため、急に家具を取り除くと毒素が血液をめぐり心肺停止などを引き起こすことがあり危険です。

Q8 ③ 野菜類が34.4%で最も多く、魚類20.5%、肉類10.5%を上回りました。備蓄食品は乾パン、アルファ米、インスタント麺などが多く、災害時は野菜不足に陥りがち。健康維持のために野菜ジュースや缶詰・レトルト・瓶詰など毎食一つ備蓄することをお勧めします。

Q9 ② 「171」に電話すると、案内に従って録音や再生ができます。1回に録音できるのは30秒まで、保存期間は48時間です。毎月1日、15日などに体験日が用意されています。ちなみに、①は「119」、③は「118」です。

Q10 ① 大好きなものがそばにあると心が落ち着き、嫌なことを少しでも忘れられます。親が話を聞いてあげたり抱きしめてあげたりすることも大切。備蓄に好きなお菓子を入れるのも良いですよ。

私たちは
防災士です

熊本地震で活躍



山本明香さん
(大津町)

地域住民同士の交流で防災力を高めたい

東日本大震災を埼玉県で経験し、実家のある大津町へ移住。町の防災士育成補助と地元区長の勧めもあり、防災意識を高める良い機会だと思って防災士養成講座を受けました。熊本地震では主に避難所運営に関わりました。防災士の知識を生かし、発災直後には人が押し寄せることを予測。いち早く避難所に駆けつけ、けが人の応急処置や行政との連絡役などに携わりました。そのとき、助け合う人々の姿を見て地域住民同士の交流の大切さを実感したんです。日ごろから声かけや顔の

見えるお付き合いができていて、子どもを見てもらったり、体調が悪いときに助けてもらったり、支援の輪が自然に広がっていくことが分かりました。こうした共助の大切さを啓発していきたいです。災害はいつ起こるか分かりません。もし日中に災害が起こったとき、対処できるのは家にいることが多い女性や子どもたちです。女性や子どもたちにも楽しみながら簡単にできる防災訓練などを企画して、町の防災力を高めていきたいと思っています。

非常時に備えて関係づくりを強化

災害時の対応や備えについて正しい知識を身に付け、自助や共助につなげたいと思い2月の防災士養成講座を受講しました。熊本地震を経験し、防災の基本は自助とあらためて感じました。家族や隣人を助けるには、まず自分の命を守らなければなりません。非常持ち出し品を準備したり講座で学んだことを周りに教えたりなど、自分にできることから始めたいと思います。日ごろの地域活動などにも積極的に参加し、非常時に備えた関係づくりを進めていきたいと思っています。

新人防災士



後藤ひとみさん
(深川)

防災士とは

社会のさまざまな場で防災力を高める活動が期待される、地域の防災リーダーです。十分な防災意識と防災に関する一定の知識・技能を修得した人を日本防災士機構が認証します。

防災士養成講座を開催しています

菊池市、合志市、菊陽町合同で開催しています。費用は自治体が補助。日程など詳しい内容が決まり次第広報紙などでお知らせします。



防災ハンドブックを配布しました

4月上旬、各世帯に県の防災ハンドブックを配布しています。過去の経験を基に地震や風水害など災害から身を守る方法を紹介してあります。ぜひ活用ください。



熊本地震復興の集い ～復旧から復光へ～

1年間を振り返り、復興に向けた取り組みをさらに力強く進めることを目的に開催します。

- とき 4月16日(日) 午前10時～
- ところ 菊池市文化会館
- 主な内容 感謝状贈呈、ドキュメントムービー「負けんばい菊池負けんばい熊本」放映、基調講演、災害に強いまちづくり宣言
- 問い合わせ先 防災交通課 ☎0968(25)7203



一人一人が防災の担い手

県民アンケートでは「地域の人の優しさを感じ続けた」「人と人とのつながりの重要性を感じた」などの意見がありました。備えだけでなく、被災者同士で支え合うことの大切さも多くの人を感じています。隣近所でありさつを交わす、コミュニティに積極的に参加することも、自分や家族を守る第一歩。専門的な知識を身に付け地域に貢献したいときは、防災士という選択肢もあります。災害時は、私たち一人一人が助け、助けられる、防災の担

い手になるという意識を持つことが大切なかもしれません。「備蓄は一見自助ですが、実は共助でもあるんです。なぜなら、自助できる人が増えることで、より支援を必要とする人に人手や物資が行き渡るようになるから」と柳原さんは話します。自分を助けることが人助けになる。そう考えると、家庭の備えがより有意義になり、やりがいも増してきます。まずは無理なく続けられることから始めてみませんか。それがまちの防災力を高めることにつながっていくはず

完璧じゃなく正しい——
ママ目線の
無理なく楽しむ防災術とは

東日本大震災と熊本地震を経験した防災士の柳原志保さんに、家庭でできる防災について話を聴きました。



歌うママ防災士
柳原志保さん

Profile やなぎはら・しほ 宮城県出身。和木町在住の2児の母。2014年に防災士の資格を取り、テレビやラジオに出演する他、県内各地で防災について講演。講話の最後に東日本大震災復興支援ソング「花は咲く」を歌い、防災の啓発活動を行う。

「これならできる」を続ける

「防災」と聞くと固く構えたり、男性が取り組むものと考えたりする人もいるかもしれませんが。しかし、周りの人の変化や、妊婦など少数の声に気づく女性の感性は避難生活で大きな役割を果たします。日常生活の中に防災につながることはたくさんあるので、女性・ママの皆さんにも興味を持って積極的に取り組んでほしいです。

ただ、完璧を目指すとは疲れてしまいます。ベストではなく、あなたにとってのベターを探してください。防災や備えに正解はありません。「これならできる」という備えを家族で楽しみながら無理なく続けることが大切です。

「日常備蓄」を楽しむ

私がお勧めするのは、楽しみながら続けられる「日常備蓄」です。例えば、①特売日に缶詰やカップ麺、水、子ど

乗り越えるために知恵を絞る

災害時の集合場所や連絡方法など、家族で決めておくことも大切です。私の場合は自宅が古く壊れる恐れがあるので、一緒にいないときは家でなく公民館で待つように約束しています。笛をぶら下げた名札ケースに名前や住所、血液型などを書いたパーソナルカード(下)、家族の写真、公衆電話用の10円玉を入れ、家族を探す手掛かりになるよう備えています。離乳食やアレルギー食、オムツなど一部の人しか使わないもの、子どもの靴などサイズのあるもの、ストレスを

和らげるための好物など、避難所にならざるに蓄える工夫も必要です。次に起こる災害では熊本地震のときのようにSNSで物資を求めたり、遠出をすれば物が買えたりできるとは限りません。買い物用ビニール袋とキッチンペーパーで作るオムツ、新聞紙で作るスリッパ、ツナ缶とティッシュペーパーで作るランプ、粉ミルク代わりの砂糖水など、今あるものを工夫して使うなど知恵を絞ることが家族を守ることに繋がります。親の不安は子どもに伝わるので、いざというときに慌てないよう備えておきたいですね。



1 大津町で開催された防災講演会。パーソナルカードのメリットを説明
2 3 新聞紙で即席スリッパ作りを実践。母親目線による防災の取り組みに共感する人は男女問わず多い

柳原さん監修 パーソナルカード

枠線に沿って切り取り、家族の写真、保険証のコピー、10円玉、笛などと一緒に、玄関先など持ち出しやすく家族が分かる場所に備えましょう。

ふりがな ★名前	★アレルギーや普段使っている薬の名前
★住所	★家族の名前・連絡先
★生年月日	★遠くの親戚などの名前・連絡先
★血液型	

200人超の市民が参加

脚本、出演者、裏方のスタッフ。全て菊池市民による手作りの市民劇「つむぐ」が、1月29日に市文化会館大ホールで上演されました。劇には約100人の市民が出演。運営スタッフや裏方のボランティアを合わせると、総勢200人を超える市民が携わっています。当日は約800人が来場し会場は満席に。家族や知人の晴れ舞台を見に来る人も多く、にぎわいを見せました。

市民劇は2年ぶりの上演。菊池一族をテーマにした前回と違い、今回は泗水、七城、菊池、旭志の4地域の歴史をピックアップしました。子どもたちが男性とともにタイムトラベルしながら各場面を巡り、地域の歴史を訪ね旅に出る物語です。

時を超えて紡がれる菊池物語

第2回 菊池市民劇

つむぐ



4地区の歴史をたどる旅

泗水の題材は、コレラと戦った警察官の増田敬太郎さん。明治時代に佐賀県の入野村（現唐津市）へ配属され、命と引き換えにコレラから村を守りました。七城は富田甚平さんが主役。湿田を排水する土地の改良に成功し、稲の生産を飛躍的に増やした話です。菊池は菊池一族。博多の息浜で、探題を倒すために援軍を待つ「袖ヶ浦の別れ」のシーンを再現。旭志の場面では老僧と乙姫が登場。洞窟内で子どもたちと菊池の歴史を語りました。

これに序幕とエンディングを加え、劇の構成は計6幕。各地域とも稽古に励んだ甲斐あってか、息の合った芝居を披露。子どもたちが4地域を舞台に冒険を繰り広げるストーリーに、来場者たちは引き込まれていました。

1_ 富田甚平さんを熱演 2_ コレラと戦う決意を固める増田敬太郎さん 3_ 不思議なおじさんと子どもたちの出会い 4_ 歴史を知り尽くした旭志の老僧様 5_ コレラに悩まされる村の人たち 6_ 子どもたちによるホテルの舞い 7_ 増田さんの殉職シーン 8_ 「袖ヶ浦の別れ」の一場面 9_ 湿田の調査をする甚平さんを見守る 10_ 多くの子ども鎧武者が出演した

4地域を一つの物語に

脚本を作るときに心がけたのは、地域の垣根を越えた一つの物語を作ることでした。各地域で演目は決まっていたので、一つの物語にまとめるのは難しかったです。

出演者が楽しめる劇になるようにも気を付けました。舞台上に立つだけなら文化祭でもできます。みんなで協力し合い、楽しんで参加したいと思える劇こそ、市民劇なのだと思います。観客の皆さんにも楽しんでもらえたなら幸いです。菊池に市民劇の文化が根付けばうれしいです。



脚本・演出
大場雅子さん
(横町)

裏方の頑張りに感謝

舞台全般のまとめ、照明や音声の管理、大道具の作成など、裏方全般の仕事を中心に携わりました。裏方の皆さんはボランティアにも関わらず、とてもよく頑張ってくれました。市民劇の事後アンケートは幸いにも好意的な声が多く。でも、我々がつくる側の人間として、良い話を疑うスタンスは持ち続けます。浮かれずに地に足をつけ、先を見据えていきます。人を集める市民劇ではなく、やりたい人が集まる市民劇が理想ですね。



舞台監督
八須賀俊恵さん
(横町)



1_本番の立ち位置で稽古に励む
2_演出の指導に熱が入る
3_メイクさんのお化粧で変身
4_こども鎧武者の着付け

観覧者インタビュー



中村てるみさん
一花ちゃん
(道園)

本格的な演劇に感動

孫が出演したので本番を楽しみにしていました。出演者の皆さんの演技が上手でびっくり。セットや衣装も本格的で、笑いや涙ありの楽しい劇でした。

4つの昔話をうまくつないで、それぞれの地域の偉人を知ることでもできて良かったです。次回も楽しみにしています。



▲時代をタイムトラベルする姫井さんと子どもたち。絶妙な掛け合いで物語の案内役を立派に務めた



菊池市民劇「蘇れ故郷のこころ」
制作実行委員会
隈部忠宗 会長 (荒巻)

出演者インタビュー



姫井役
本藤潔さん (戸豊水)

場面の背景を調べて演技に入りました

大役の話をいただき、最初は出演を何度も断りました。しかし、旧4市町村をつむぐ歴史のストーリーに共感したので覚悟を決めました。姫井役は劇に出ずっぱりで、セリフも多い。家族に劇の練習相手をしてもらい、なんとか覚えることができました。

出演が決まった後、富田甚平さんが発明した道具を見に行き、増田敬太郎さんの子孫とお話ししました。各場面の背景を知

た上で劇に臨めたので、感情移入しながら演技ができたと思います。

今回は多くの子どもたちが参加したものの、若い親世代の出演が少なかったようです。次回以降、若者の参加が増えれば、劇だけでなく菊池全体がもっと盛り上がるのではないのでしょうか。参加して本当に良かったです。時間と労力をかけた価値がありました。



アキ役
中尾美織さん
(泗水東小6年)



ナツ役
吉田和香さん
(七城小5年)



ハル役
和田佳大さん
(泗水中2年)



フユ役
尾畠恋々さん
(旭志小5年)



たくさん練習しました!

市民劇に込められた思い

4地域から多くの人が参加した今回の市民劇。携わった人たちに劇にかける思いを聴きました。

世代を超えて愛される市民劇へ

当初は11月の開催を予定していましたが、熊本地震の影響で開催が危ぶまれたものの、多くの市民の皆さんの熱意のおかげで開催できました。今回のタイトルは「つむぐ」。地域や人をつないで一つにしたいという思いが込められています。

まず、泗水、七城、菊池、旭志の4地区でそれぞれの住民が題材を選びました。それを基に、演出家の蜷川幸雄さんに師事した大場雅子さんが脚本を製作。4地区が一つにまとまる素晴らしい作品が出来上がりました。泗水の物語で取り上げた警察官の増田敬太郎さん、七城の主役だった富田甚平さんは、菊池の他地域に住んでいると知らない人も多かったのではないのでしょうか。市民劇が、菊池の各地域の歴史を知り、きっかけにもなつたはずなんです。10年ほど前、姉妹都市である岩手

県遠野市の市民劇「遠野物語ファンタジー」を見て、いつか菊池でもやりたい。菊池にもこのような文化が欲しいと思っていました。遠野の市民劇は、オーケストラの生演奏や、小学生から高校生までが出演する神楽などもあり、各世代がまんべんなく参加しています。世代間の交流をとおして、まちの歴史や文化を継承する機会になっています。

今回の菊池の市民劇は高校生や若者層の参加が少なかったため、次回以降に増えてくれれば、さらに充実したものになるでしょう。文教都市として、市民劇が醸成していくことを願っています。

人と地域をつむいだ市民劇

たくさんの方の市民の思いが詰まった市民劇は、大盛況で幕を降ろしました。カーテンコールでは拍手が鳴りやまず、来場者アンケートでは次回開催を熱望する声が多数寄せられました。4地域の歴史が一つの物語になり、大勢の人の心を動かしたようです。

脚本・演出を担当した大場さんはこう打ち明けます。「実を言うと、最初は小学生がタイムトラベルをする内容ではなく、4地区それぞれが単独の劇を演じる予定だったんです」。隈部会長も「当初は各地区の会場で開催する案までありました。でも、それだと地域や人をつなぐことはできなかった」と振り返ります。

「劇のつながりがないと、自分の地区だけ見て満足して帰ってしまう人もいるでしょう。物語一つの中に4地区が繋がっていることに意味がありました」と八須賀さんも思いを語ります。市町村合併から12年、もっと地域と人をつなげ、菊池市を一つにしたい。その思いが今回の成功につながりました。

市民の心を一つに

「他の学校の子と友達になれた」「地域を超えて交流の輪が広がった」「隣の地域にはこんなにすごい人がいたのかとうれしくなった。菊池を誇りに思う」と、出演者は口々に話していました。市民劇をきっかけに新たな交流が生まれ、郷土愛も深まったようです。観客も「皆さんが協力し、一丸となっているのが伝わってきた」「感動して涙が出た。みんなの心が一つになれる良い企画。ぜひ続けてほしい」と話し、人の絆の素晴らしさを感じ取っていました。

たくさんの方の反響を受け、隈部会長も手応えをつかんでいます。「『次はぜひ出演したい』という声もたくさんありました。この思いを絶やさず、さらに菊池が一つになれるように続けていきたい」。地域の宝を住民が掘り起こし、魅力に変えて、共有し、継承する。市民劇には、まちづくりの要素がたくさん詰まっています。菊池に根付き、幅広い世代で愛される市民劇になったとき、さらに大きなまちづくりの原動力となっていくでしょう。



泗水

感謝の思いと協力することの大切さ

増田敬太郎役 **中尾秀人**さん(福本二)

重要な役を演じることができ誇りに思います。支えてくれた裏方さんには心から感謝しています。合併後の菊池には、地域によってはわだかまりが残っています。市民劇のように各地区と一緒に協力することで課題を乗り越えられたらいいですね。



▶郷土の偉人になりきって熱演



旭志

菊池が一つになれるきっかけづくりに

乙姫役 **中村巴**さん(高柳)

今回の市民劇は4地域の物語が一つの劇にまとまり、合併後の菊池が一つになれるきっかけになったのではないのでしょうか。出演することで新しい出会いがあり、つながりもできました。厳しさと温かさを兼ね備えた演技指導にも感謝です。



▶日舞の心得で落ち着いた演技を披露



七城

先人の功績を伝えることができた

富田甚平(成年)役 **栢原賢一**さん(加恵)

自分も農業で米を作っているの、ぴったりの役柄。努力した先人の功績を、自分の演技で市民に伝えることができたのは光栄でした。市民劇をとおして交流が増えました。街で「甚平さん」と声をかけられることもあり、反響の大きさに驚いています。



▶甚平さんになりきり迫真の立ち回り



菊池

各地域への愛着が深まる良い取り組み

菊池武時役 **山内理至**さん(立石)

狂言の舞台に40年ほど立っているの、発声や動きが狂言にならないよう気を付けました。市民劇は菊池全体でまとまりながらも各地域への愛着も深まるので、素晴らしい取り組みだったと思います。市民劇を通して多くの人たちと交流できました。



▶狂言の舞台経験を生かし役に臨む



サービスの利用の流れ

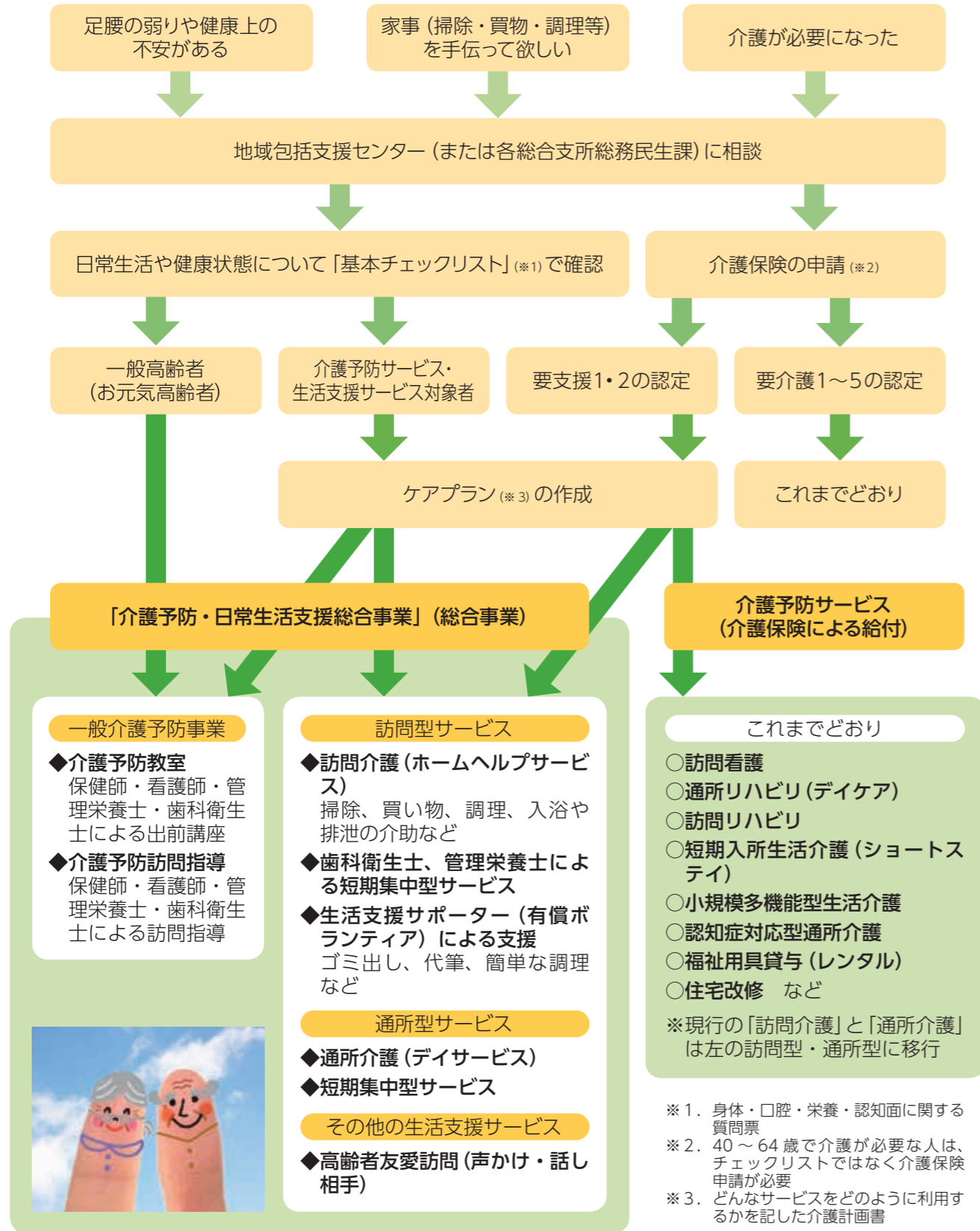

問い合わせ・相談は、菊池市地域包括支援センター（高齢支援課地域包括支援係）へ

地域包括支援センターは、高齢者の皆さんに関する相談窓口です。皆さんが住み慣れた地域で安心して暮らすための支援を行います。気軽にご相談ください。

要支援1・2の認定者と総合事業対象者の皆さん

訪問介護と通所介護の仕組みが変わります

【問い合わせ先】
地域包括支援センター（高齢支援課 地域包括支援係）
☎0968(25)7216

これまで、体の状態にかかわらず利用者全員が一律のサービスを受けていましたが、4月からは体の状態に合わせた内容のサービスを実施します。
新しい「訪問型A」および「通所型A」サービスは、入浴介助や移動介助などの身体介助を必要としない人が対象です。
利用料についても1カ月単位の一律の金額でした

が、利用した回数に応じた負担となり、さらに身体介助を必要としないので、利用料金は安くなります。
できるだけ介護を必要としない状態を維持する「介護予防」に重点を置いた内容のサービスを提供しますので、心身機能のますますの向上が期待できます。
要介護認定（1～5）を受けている人は、これまでどおり介護サービスを利用できます。

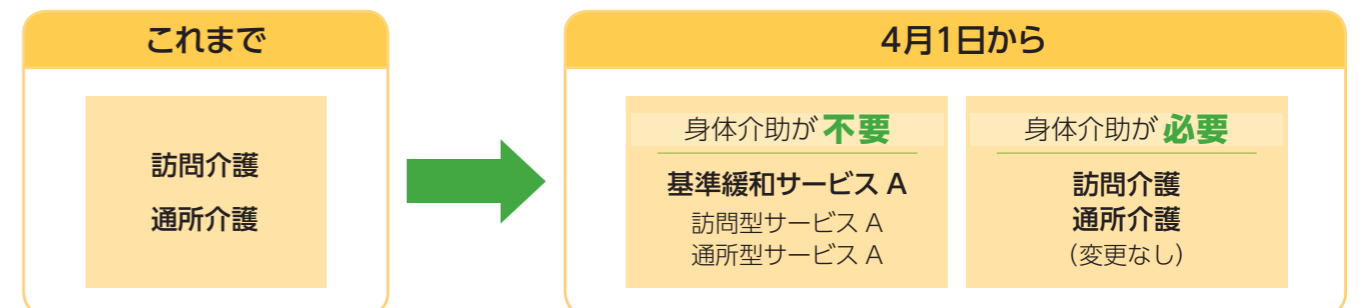
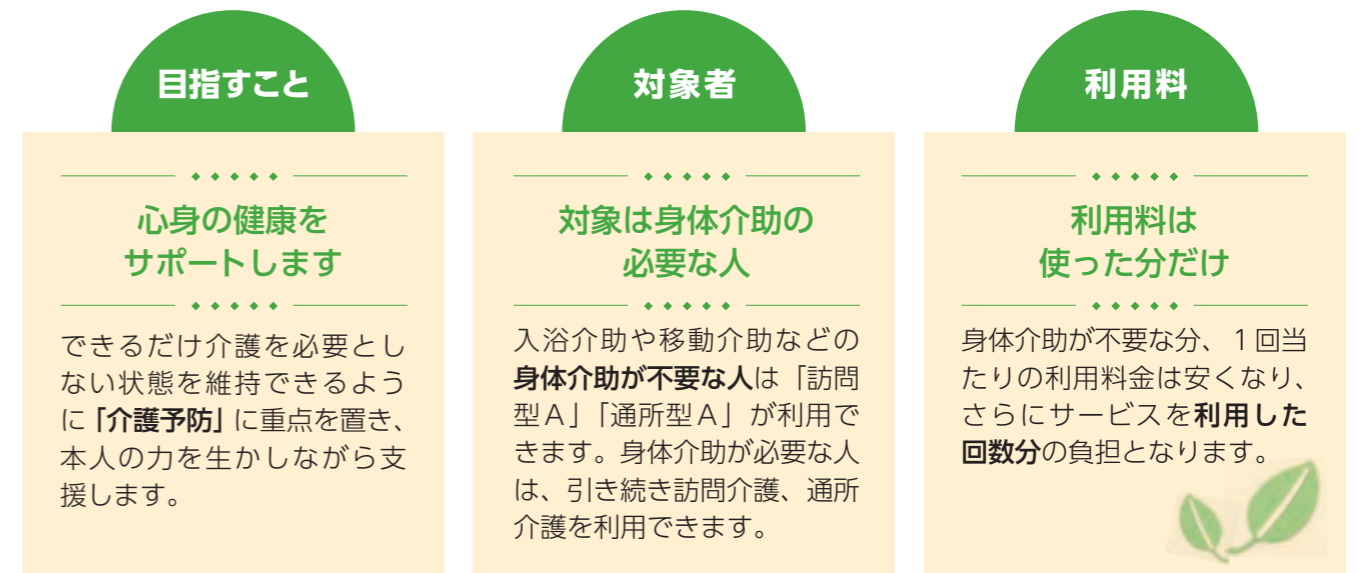

菊池ふるさとかるた史跡めぐり

青少年育成推進員だより

菊池ふるさとかるた史跡めぐり

11月5日、昨年に続き今回で3回目のふるさとかるた史跡巡りを実施しました。市内小学校の1年生から5年生まで11人の参加があり、旭志・泗水・七城の12カ所の史跡を見学しました。菊池市文化振興係の高見さんの説明を熱心に聞き、かるたを全員で唱和。史跡巡りクイズも実施し、1年生が見事1位に輝きました。

各場所でも熱心にメモを取る児童がいたので、尋ねたところ「歴史が好きです。将来は社会の先



七城「西郷南洲先生祖先発祥の地」



泗水「いちいがし」
大きな木の根っこに子どもたちもびっくり！



旭志「乙姫神社」

生になりたい」と元氣よく答えられました。夢がかなうことを願いながら史跡巡りを終えました。折り返しから史跡巡りを終えま

問い合わせ先
菊池市教育委員会
生涯学習課内
☎0968(25)7234

菊池ふるさとかるた大会

菊池の名所や史跡を知ってもらおうと始まった菊池ふるさとかるた大会も、ことしで9回目を迎えました。市内全小学校から35チーム122人の参加があり、応援に来られた保護者も多く、盛大な大会となりました。

開会式を受け試合開始。子どもたちは練習の成果を発揮しようと思いを輝かせながら試合に臨んでいました。今回初めて、順位決定戦が行われるなど、試合は白熱したものとなりました。この日のためにチーム一丸となって練習してきた様子が目に浮かぶようでした。

同じ目標に向かって共に頑張る支えがあったことは、子どもたちにとって試合結果以上のものがあったと思います。有田征二



市内からたくさんの児童が参加



熱戦が繰り広げられました

九州青少年アドバイザー協議会

10月19日、熊本県青少年育成アドバイザー連絡協議会の山田大蔵会長が教育委員会を訪問し、「青少年の健全育成に役立てて欲しい」と菊池市青少年育成市民会議に5万円を寄付されました。原田教育長は「ありがとうございます。青少年の健全育成のために大切にに使わせていただきます」とお礼を述べました。



原田教育長に寄附金が手渡されました

第3回 菊池ふるさとかるた

は

花祭り
武士しのぶ
墨染桜



墨染桜(龍門・寺大野)

菊池14代武士公は、鳳儀山聖護寺大智禪師の教えにより21歳で出家。諸国を回り帰国して、寺小野大円寺の桜を見て、「袖ふれし花も昔を忘れずば我が墨染をあれとは見よ」と詠まれた。その後この桜は、武士の故事にちなんで墨染桜と呼ばれる。



ふるさとかるた史跡めぐり

No.37

スポーツ推進委員だより

エフビョイスポーツ

問い合わせ先
菊池市
スポーツ推進委員
協議会広報部
☎0968(25)7234

地区別研修会

12月10日に七城体育館で地区別研修会を開催。市スポーツ推進委員約30人が参加しました。

研修会は、地域スポーツ指導者の資質向上を目的に毎年実施しており、県内外からさまざまな分野で活躍されている専門家や指導者を講師に招き行っています。

今回は、スポーツ推進委員で県レクリエーション協会副会長の上野祥子さんを講師に迎え、人とのコミュニケーションの方法について、いろいろなジャンケンやゲームを使い表現共有する講習でした。ドタバタと走り回ったり、素早く行動したりと、想像以上に体力を使う内容でしたが、「コミュニケーションの(思いを伝える)大切さや難しさを学ぶことができました。

実技研修はフラバールボールバレーの試合対戦となり、初めて体験する人たちが居て和気あいあいのプレーの中にも珍プレー好プレーが続出する少し本



フラバールボールバレー



コミュニケーションの実践練習

気モードの試合となりました。また、今回から人権勉強会も加えられ今までも増して有意義な研修会となりました。

九州地区研究大会

2月11日・12日に熊本県で、九州地区スポーツ推進委員研究大会が開催され、市スポーツ推進委員全員で参加しました。

今回は、県と九州の開催地が重なったため、熊本市のアクアドームくまもとで同日開催となりました。歓迎アトラクションは、おもてなし武将隊の勝どきで始まり、ゆるキャラひごまる君のダンスやくまモンとエアロビ選手大村詠一さんのコラボによる、くまモン体操で参加者を歓迎しました。生で見ただけのキャラのキレッキレのダンスに笑いと感動のあるオープニングでした。



九州各県から多くの推進委員が集いました



市スポーツ推進委員

初日は、日本サッカー協会会長の田嶋幸三氏が「夢があるから強くなる。常に世界をめざして」をテーマに講演。これまでの日本サッカーの取り組みの根底には、常に世界に挑戦するという夢を持ち、いろいろな指導や活動をしている事が分かりました。何事も成功を導くためには、夢を持つことが大切だと教えられました。2日目は「国際スポーツ大会を契機とした地域の振興」についてパネルディスカッションがあり、とても充実した研修でした。平成29年度は、菊池市で県の研究大会が開催されます。スポーツ推進委員みなで知恵を出し合っ、特色のあるおもてなしで盛り上げようと思います。

スポーツ推進委員の役割

スポーツ推進委員(以下…推進委員)には、さまざまな役割があります。職務規則では、住民の求めに応じてスポーツの実技指導を行うことや、スポーツ活動を促進するため組織の育成を図ること、学校・公民館などの教育機関や行政機関が行うスポーツ行事などに関して、求めに応じ協力することなどが定められています。

平成30年度から小学校の部活動が社会体育に移行されることに伴い、各小学校では、推進委員や指導者を探しています。また、移行に向けた説明会や話し合いが行われ、さまざまな検討がなされています。部活動の社会体育移行は、子どもたちの運動能力低下や指導者不足などさまざまな課題を抱えており、推進委員の役割は、今後さらに高まると予想されます。

推進委員とは別に、ことしは地区の体育委員長を任せられました。何をしたらいいか、昨年同様の行事でいいのかと悩んでいます。これから住民と話し合い、推進委員の経験を生かしてニュースポーツを取り入れたりしながら、健康維持のために活動していきたいと思えます。

菊池市スポーツ推進委員協議会
会長 小林孝夫

ねんきんは、人生の節目ごとに 届け出が必要です！

国民年金は誰もが加入する制度です。日本に住んでいる20歳以上60歳未満の全ての人国民年金に加入することになります。加入者は、職業などによって3つのグループに分かれており、それぞれ加入手続きが異なります。就職、退職、結婚などによって加入者の国民年金の種別が変わることがあります。必ず届け出をしましょう。

グループに分かれており、それぞれ加入手続きが異なります。就職、退職、結婚などによって加入者の国民年金の種別が変わることがあります。必ず届け出をしましょう。

▼第1号被保険者（自営業者、学生、フリーター、無職の人など）

状況	種別	加入の届け出
就職したとき	「第1号」から「第2号」へ変更	勤務先の事業所で届け出をします。
配偶者（第2号被保険者）に扶養されるようになったとき	「第1号」から「第3号」へ変更	配偶者の勤務先の事業所で届け出をします。

▼第2号被保険者（会社員や公務員など、厚生年金保険や共済組合に加入されている人）

状況	種別	加入の届け出
退職したとき	「第2号」から「第1号」へ変更	健康推進課または各支所市民生活課の国民年金担当窓口で届け出をします。
退職して配偶者（第2号被保険者）に扶養されるようになったとき	「第2号」から「第3号」へ変更	配偶者の勤務先の事業所で届け出をします。

▼第3号被保険者（第2号被保険者に扶養されている配偶者）

状況	種別	加入の届け出
就職したとき	「第3号」から「第2号」へ変更	勤務先の事業所で届け出をします。
配偶者が退職したとき 配偶者に扶養されなくなったとき	「第3号」から「第1号」へ変更	健康推進課または各支所市民生活課の国民年金担当窓口で届け出をします。
配偶者が勤務先を変ったとき	「第3号」から「第3号」	配偶者の勤務先の事業所で届け出をします。

※この届けは年金のみの手続きです。保険を伴う場合はこの限りではありません。

※第1号被保険者の人で、保険料を納めることが経済的に困難な場合などには、保険料の納付が免除または猶予される制度があります。詳しくは熊本西年金事務所 ☎096(353)0142 自動音声案内「2」、健康推進課または各支所市民生活課にお問い合わせください。

1年・2年前納の口座振替日は5月1日(月)です

残高不足で口座から引き落としができなかった場合は、割引がなくなります（毎月の口座振替に切り変わります）。特に、初めて口座振替で1年前納や2年前納を申し込んだ

人は、1年・2年前納の保険料に加えて3月分の保険料（16,260円）が同時に引き落とされますので、残高不足にご注意ください。

未来のためのアイデアをカタチに！ 市民提案型協働事業

CITIZEN PROPOSAL COLLABORATION BUSINESS

提案募集！



多様化する市民ニーズや
課題解決のために市内で活動する
皆さんからアイデアを募集します



募集する事業の内容

① 市民提案型

テーマは自由。公共・公益性が高く、先駆的で他の見本となる事業

② 行政提案型

1. 森の中のまちづくり 2. 桜の里づくり 3. ホテルの里づくりに関する事業

● 応募要件

主に市内で活動する団体（NPO、ボランティア団体、地縁団体、企業など）で、次の要件を全て満たす団体です。複数の団体による共同提案も可能です。

- ・10人以上で構成する団体。
- ・団体運営に関する規約などがあり、適正な会計処理が行われていること。
- ・営利、宗教、政治活動を目的とした団体でないこと。ただし、民間企業が社会貢献活動として応募する場合は除く。

● 補助金

1事業につき30万円以内で補助します（予算の範囲内）。事業経費のうち、事業実施に直接必要な経費（材料費、印刷費、講師謝礼など）が対象です。

募集期限 5月31日(水)

応募方法 提案書などの様式や要綱は企画振興課で受け取るかホームページからダウンロードし、必要書類を添えて企画振興課へ郵送するかお持ちください。

● 地域づくりを推進する団体への補助制度

市民の皆さんが自ら考え実践する地域づくりに対して経費の一部を補助します。詳しくは26ページをご覧ください。

菊池の未来のために



【問い合わせ先】
企画振興課地域振興係 ☎0968(25)7250



身近な依存症

依存症は誰もが陥る危険性のある病気です。しかし、正しい知識はまだ広く知られていないといえず、

誤解や偏見も多いのが実情です。今回は身近な依存症について紹介します。

【問い合わせ先】
健康推進課健康推進係 ☎ 0968(25)7219

依存症の主な特色

衝動的
善悪などの判断もせず
すぐ行動する

強迫的
やらずには
いらなくなる



反復的
やめられず、
繰り返す

貪欲的
追求し、
執拗に追い求める

依存のサイクル

依存症の人は薬物やアルコールの使用・ギャンブルにより、たくさんひどい目に遭い「もうやめよう」と思ったり、「また使ってもいいや」と思い返したりを繰り返すうちに精神も体も人間関係もぼろぼろになっていきます。つまり、依存症になると自分の意志に反して使ってしまう。このような繰り返しが「依存のサイクル」といえることが重要です。

依存症から抜け出すために

「その気になればいつでもやめられる」。依存症の人は、みんなこう言います。本人が知らないうちに依存症になってしまふのです。「意思が弱い人」や「性格に問題がある人」が依存症になるわけではありません。

依存症は病気です。適切な治療や回復への援助が必要です。自己流でやってもうまくいきません。さまざまな中毒症状が起きて、身体や精神がぼろぼろになっていきます。自分でも気づかないうちにまっぴらになって、気づいたときにはどうにもならない状態になっています。友人や家族からの信頼を失い、孤立していきまふ。自身が「依存症であるはずがない」と思い、病気になることを否認するようになりまふ。

必要なのは「助け」

大切なことは、自分が依存症という病気であることを認め、専門機関や援助者に助けを求めることが回復への第一歩です。厚生労働省のホームページ（「厚生労働省 依存症」で検索）でも治療可能な医療機関や相談窓口の掲載がありますので、参考にしてください。

「依存症」は身近な病気

皆さんも「アルコール依存症」や「ギャンブル依存症」などの言葉を耳にしたことがあるかと思ひます。「依存症」は身近な病気です。自分や家族の状態に「これって依存症？」と混乱し、年々相談件数も増えている現状にありますが、正しく治療すれば回復できる病気です。

どんな依存症があるのか

日常生活に支障をきたしているにもかかわらず、お酒や薬物の使用・ギャンブル・買い物などにのめり込み、それがやめられず、自分の力だけではもうどうにもならない状態を「依存症」と言ひます。

依存症と聞くと、アルコール依存症をイメージする人も多いと思ひますが、近年はさまざまな依存症が増えています。例えば、物質にはまっぴらいく、アルコール依存症、薬物依存症、ニコチン依存症。行動にはまっぴらいくギャンブル依存症、（浪費・パチンコ）、窃盗癖、買い物依存症、性嗜好障害（性依存症）。人間関係にはまっぴらいく、恋愛依存症、暴力（DV）、ストーカーなどがあります。

国民健康保険人間ドック 受付開始

人間ドック助成事業の受け付けを開始します。契約医療機関から1泊2日または日帰りコースを選べまふ。

助成を受けられる人

- ▼申請時に国保加入期間が3カ月以上の人
- ▼受診時に満年齢が30歳から69歳までの人
- ▼国民健康保険税完納世帯
- ▼受付期間 11月30日(休)まで
- ▼受診期限 12月25日(月)まで
- ▼助成額 検査費用の7割 (上限2万5千円)
- ▼申込方法 健康推進課または各支所市民生活課で受け付けまふ。保証と印かんをお持ちください。承諾いただいた受診結果は保健事業に活用します。ご協力をお願いしまふ。

※人間ドックを受診する人は、特定健診を受けられまふのでご注意ください。

問い合わせ先
健康推進課保険年金係
☎ 0968(25)7218
各支所市民生活課

アルコール依存症とギャンブル依存症の判断基準

- | アルコール依存症 | ギャンブル依存症 |
|--|---|
| 過去1年間に以下の6項目のうち3項目以上を同時に1カ月以上経験するかくりかえした場合、アルコール依存症が疑われます。(世界保健機関(WHO)の診断基準「ICD-10」より) | ギャンブル依存症の正式病名は国際保健機構 WHO の国際疾病分類 ICD-10では「病的賭博」です。以下の10項目のうち5項目以上当てはまる場合、ギャンブル依存症が疑われます。(アメリカの診断基準 DSM-IVより) |
| <ol style="list-style-type: none"> 1 アルコールを飲みたいという強い願望がある 2 「今日はお酒をのまない」と思っても飲んでしまったり、その量に歯止めが利かない 3 アルコールを飲まないまたは減量すると離脱症状(イライラや発汗、手の振るえなど)が出てしまひ、そのためにまた飲んでしまふ 4 飲む量がだんだんと増えてきた 5 飲酒中心の生活になり長時間酔っているために他の楽しみや趣味ができなくなる。 6 アルコールに関連する肝炎や高血圧などの身体症状や周囲への信頼関係の崩れや学校や職場への影響が出てきているにも関わらず、依然としてアルコールを飲んでしまふ | <ol style="list-style-type: none"> 1 賭博にとらわれている 2 興奮を得たいために、次第に掛け金の額を増やす 3 賭博をやめるなどの努力を何度もやったが成功しなかつた 4 賭博をやめると落ち着かずイライラする 5 無気力、罪悪感、不安、抑うつを解消する手段として賭博する 6 負けると取り返そうとする(深追いする) 7 賭博したことを隠すためにうそをつく 8 賭博の資金を得るために法律に触れるようなことをしたことがある 9 賭博のために、重要な人間関係や教育、職業上の機会を危険にさらしたり、失ったりしたことがある。 10 借金して賭博をする。賭博による経済的な問題を他人に解決してもらったことがある |

歯ツピーキッズ

3歳児健診時「むし歯なし」の子
2月3日・17日の歯科検診の結果で、むし歯がなかったお子さんを紹介しまふ。(敬称略)

- | | |
|----------------|----------------|
| 木村瑛斗 (菊) 袈裟尾 | 宮本桔梗 (酒) 富の原西 |
| 山口華恋 (菊) 東原 | 志内ひなた (酒) 桜山四 |
| 菊川虎之助 (菊) 東正観寺 | 佐々木柚季 (酒) 富の原北 |
| 平山雄琉 (菊) 袈裟尾 | 三池香菜 (酒) 富の原一 |
| 金光隼和 (菊) 上西寺 | 矢野優月 (酒) 富の原中央 |
| 立石悠馬 (菊) 大琳寺 | 久野陽翔 (酒) 竹の下 |
| 吉田良夢 (菊) 東原 | 原口昂大 (酒) 富の原西 |
| 益崎心菜 (菊) 北原 | 谷上紫苑 (酒) 富の原北 |
| 工藤千嘉 (菊) 上町 | 中尾悠靖 (酒) 富納 |
| 渡辺多絵 (菊) 東原 | 田中陽琉 (酒) 新明団地 |
| 伊豫葵斗 (菊) 北宮 | |
| 松永澄子 (菊) 高野瀬 | |
| 野崎琉花 (菊) 東原 | |
| 荒木海史 (菊) 巨 | |
| 菅川慶斗 (菊) 深川 | |
| 中山煌心 (菊) 北原 | |
| 宮本悠希 (菊) 遊蛇口 | |
| 竹下結椰 (菊) 雪野 | |
| 佐伯地榎 (菊) 井戸方 | |
| 清水悠真 (酒) 富出分 | |
| 谷野愛梨 (酒) 富の原東 | |
| 松岡大斗 (酒) 猪の目 | |
| 草野相太 (酒) 桜山一 | |
| 中竹麟太郎 (酒) 富の原東 | |

むし歯を予防するためには

- 1 むし歯菌を減らすための毎日の仕上げみがき
 - 2 甘いものを減らしたおやつ工夫
 - 3 歯の質を強くするための定期的なフッ化物塗布
- 家族ぐるみでむし歯予防に取り組み、健康な歯を保ちまふ。今回むし歯があつたお子さんは、なるべく早く歯科医院を受診しまふ。

図書だより



菊池市図書館ホームページ <http://www.kikuchi-lib.jp/>

泗水図書館 ☎0968(38)6866 [休館日]月曜日・月末・祝日
 中央公民館図書室 ☎0968(25)1672 [休館日]火曜日・第1日曜日・祝日
 七城公民館図書室 ☎0968(25)1580 [休館日]日曜日・祝日
 旭志公民館図書室 ☎0968(25)3332 [休館日]日曜日・祝日



司書のつぶやき
 暖かい日差しの中で
 ゆっくり本を読みたく
 くなりました。

話題

お薦め! 題の図書



熊本の目鑑橋 345

上塚尚孝 著 (熊日出版)
 熊本は日本で有数のめがね橋の宝庫です。四季折々の表情を見せる石橋を県北、県央、県南に分け、流域別に写真や地図とともに掲載。菊池の石橋も紹介されています。

旭志公民館図書室

日本のむかしばなしのおみくじをひこう!

旭志公民館図書室で本を借りると「日本のむかしばなし」をモチーフにしたおみくじが引けます。借りる本は何でもかまいません。この機会に図書室で本を借りて子どもを思い出してみたいか? 楽しい思い出も一緒によみがえってくるかもしれませんね♪
 昔から世代を越えて語り継がれているお話は何度読んでも面白いです。子どもさんに昔話読んであげたら一緒に楽しい時間が過ごせるはずですよ。

旭志公民館図書室には昔話のコーナーがあります。まだあなたの知らない昔話の発見もあるかもしれません。



期間 4月24日(月)～5月12日(金)
 ところ 旭志公民館図書室

泗水図書館

車いす、歩行器、拡大鏡などが利用できます!

泗水図書館は高齢者や体の不自由な人でも安心して利用できるよう、館内はバリアフリーになっています。車いす、歩行器、拡大鏡なども準備していますので、気軽に職員までお尋ねください。



歩行器

大きな文字で読みやすい
 大活字の本も
 所蔵しています!



拡大鏡

[問い合わせ先] 泗水図書館

泗水図書館

人生の踏絵 遠藤周作 著
 白い衝動 吳勝浩 著
 星をつける女 原宏一 著
 銀の猫 朝井まかて 著
 狩人の悪夢 有栖川有栖 著
 本の時間を届けます 篠賀典子、芹澤健介、北條一浩 著
 少年時代 高倉健 著
 おしるのばん人とガレスピー ベンジャミン・エルキン ぶん
 ここからだしてくれ〜! ヴァンサン・ブルジョ え
 によっ! ザ・キャビンカンパニー 作

七城公民館図書室

結物語 西尾維新 著
 桜風堂ものがたり 村山早紀 著
 料理上手の自家製レシピ 有元葉子 ほか 著
 10ねこ 岩合光昭 著
 小学校の生活 はまのゆか 著
 ソードアート・オンライン 19 川原 礫 著

旭志公民館図書室

花を呑む あさのあつこ 著
 私をくいとめて 綿矢りさ 著
 はたらくしくみがマンガでわかる! いでんしずかん 北村雄一 著
 アフガニスタン戦記 内山 進 著
 ネコツメのよる 町田尚子 作
 ドラえもん はじめての論語 安岡定子 著
 あがりめさがりめ つちだのぶこ 絵

中央公民館図書室は新館移転作業に伴い、閉室しています。オープンは今秋を予定しています。ご迷惑をおかけしておりますが、よろしくお願いいたします。

文芸きくち



万句の里俳句会 2月句会

風花の競ふが如く舞ひにけり
 風音に残る余寒の城址かな
 臥す母の顔に差し来る春日かな
 ちらほらと茶色の土手に草青む
 春雷に地震の恐怖の蘇り

野中 公枝
 隈部 輝子
 加藤 妙子
 北村 妙子
 宮本 雅子

梅が咲きラッパ水仙葉も伸びる庭にいつし春しのびいし
 ひい孫の泣き声もある初正月迎え弥栄屠蘇をいたたく
 「短歌はもう止めたら」と娘が問いつめる我への鞭と置きかえ励まむ
 入りつ日よ急ぐ事なけれ金色に冠雪きらめく鞍岳映ゆる
 半世紀遅れの隣国工業の煤煙海越え日本を襲う

緒方 正俊
 高木 精
 池田カツ子
 佐々 重弘
 嶋田 晴美

せせらぎ俳句会 2月例会

早春の空に弾けて児等の声
 登校日靴の跡の薄氷
 髪切り襟首疎む冬の道
 豆をまく横綱稀勢の初々し
 寒厳し思ひのままにならぬ指

五丁 義昭
 藤本アツ子
 森 正子
 藤本 邦治
 寺本 和子

老紅梅石垣を越えいちめん薄紅色に春を装う
 又一人送りに帰る道すがらしとど降り来る雨は春雨
 雪原に赤きフリスビー宙を舞う父子の歓声光りの中に
 叱られてしょんぼり紗菜にウインクでいちご一粒渡せば笑顔
 幼き日喘息病みて点滴に通いし孫娘の今日は花嫁

松本 和子
 山城 雅子
 坂本 玲子
 江頭 桂子
 林 淑子

旭志文芸教室俳句の会 2月詠草

霜きびし真白に大地浄めけり
 紅さして行こう今年も初詣
 初時雨山は雪かよ傘の女
 熱熱のおでん一人の聖夜かな

芹川のり子
 中尾ヨシコ
 芹川 蓉子
 水谷 ミネ

お相撲さんは土俵に裸身で汗をかく炬燵に私はひと日を籠もる
 稀勢の里努力が爽り横綱に待ち焦がれたり日本国中
 水鉢の厚き氷を割り待てば水を求めて小鳥集まる
 庭畑の雑草溝に埋め置くに小春日浴みて小草の覗く
 買ひ換へし辞書の手触りいとほしく思ひ付くまま繰りて楽しむ

山下 菊代
 田中 遙子
 岩根 博恵
 川口 敦子
 北村 玉枝

肥後狂句水笑会 2月例会

あぶにゃあぶにゃ ふざけて通る子供たち
 日帰り旅行 着いたらすぐに帰らなん
 かすくり寄せ すきやきの肉がじめとる
 眠られん 昔の彼と会った日は
 万歩計 一歩けいなら買うばいた

中島 五女
 御手洗三代
 井手 水光
 柏原 乗仏
 山隈 好茶

今日も来し古戦の跡のしづけさよ鳥語も人語も寒風のなかに
 畑の上をひよどりガウインブルドンのコートボーイの如く過ぎゆく
 幹裂けし梅の古木は力あり枝いっぱい白花かをる
 難いま静かに眠る物置きに娘は遠く新潟に居り
 ほのかなる香りまとへる紅梅の淡紅やはらに薄暮をひらく

村上さき江
 安藤 則子
 岩永 典子
 古賀 勝士
 中川 愛子

菊池短歌会 3月詠草

さわやか大学文芸クラブ 2月歌会

第11回菊池市人権フェスティバル出品作品(特選)

【作文の部】

「みんなが笑顔ですごせるために」
菊池南中1年 中山侑香
朝、テレビをつけると、あるニュースで大騒ぎでした。私はとても驚きました。それは、「相模原障害者施設殺傷事件」です。この事件では、19人が死亡、26人の負傷者が出ました。犯人は、衆議院議員に直接、殺害を予告する内容の手紙を手渡していたそうです。また、取り調べに対し、「障害者がいなくなればいいと思う」という主旨の発言をしたそうです。私は、とても強い怒りを覚えました。犯人は、知人に「重度の障害者を安楽死できるように求める運動をしたい」と話しており、事件の動機も同じ内容のものだと知りました。

私は、この事件の後、自分達の周りにも、障がい者に対する差別や偏見がないか振り返りました。私は、「ガイシャ」という言葉を聞きます。例えば、誰かが何かをできないときに使われたことを聞いたことがあります。私は、そういう時に、ダメなことだとわかっているけど、聞いているだけで注意できませんでした。今思うと、言われた人もとてもイヤな思いをするし、言った人もいけないということに気づかなければ、また同じことをしてしまうので、注意すれば良かったなと思いました。他にも、友達から聞いた話ですが、障がいを持つ友達をわざと押したり、傷つくようなことを言ったりする人がいたそうです。周りの人たちは、自分が同じようなことをされるのがいやで、注意することができなかったそうです。

また、他にも考えさせられたことがあります。人間にとつての「障がい」とは何なのでしょう？何かみんなと違うところがある、できないことがあるから、「障がい者」というのでしょうか？人はみんな、できること、できないことに違いがあります。互いの違いをまずはそのまま認めることが大切だと思います。

みなさんは、人権目標などを立てたことがあると思います。「相手の気持ちを考える」「や一人がいやなことを言わない」など、私も立てたことがあります。しかし、口先だけになっていませんか？本当に守れていますか？私は、目標を立てたものの、守れていない時がありました。人の気持ちを考えずに「自分さえ良ければ良い」という風になり、何も考えずに人に言いたい放題言ってしまう、友達を傷つけてしまったことがあります。相手の気持ちを考えて発言していれば、私も友達も、イヤな気持ちにならなかったと思います。

私は、このような経験をしたことが何度かあります。その度に「あの時言わなければ良かった」と思っています。私はいくらでも、お互いに協力することを大切にしていきたいです。お互いのできないところを認め、みんなでカバーしていきたいです。自分のことだけではなく、相手の気持ちを考えることも大切にして、みんながいつも笑っていられるような世の中になれば良いと思います。



【キャラクターの部】「スーちゃん」
旭志小4年 榊田桃香

菊池夢美術館情報

問い合わせ先 菊池夢美術館 ☎0968(23)1155

菊池一族まつり「菊池一族と延寿鍛冶展」

期間 4月1日(土)～5月7日(日)

平安時代の後半から戦国時代まで約450年もの間、菊池地方を中心に栄えた菊池一族。それを支えた延寿鍛冶の歴史と文化を振り返り、ゆかりある名刀の数々を展示します。



【期間中のイベント】

・オープニングセレモニー

日時: 4月1日(土) 午前9時～

場所: 菊池神社

・シンポジウム

日時: 4月15日(土) 午後5時～

場所: 菊池神社菊華殿

開館時間 午前9時～午後6時

※期間中の閉館日はありません。

わいふ一番館だより

問い合わせ先 わいふ一番館 ☎0968(24)6630

【ギャラリー】

「絵手紙展(私たちの1年間の取り組み)」夢美会

期間: ~4月2日(日)

「中山博古希記念展示会」中山 博

期間: 4月4日(火)～23日(日)

写真、切り絵、レーザークラフトなどの展示を行います。

「松村洋一写真展『菊池彩時記』『阿蘇幻想』」

期間: 4月25日(火)～5月7日(日)

菊池と阿蘇の写真30点を展示します。4月30日(日)には出品者次男の松村祥宏によるコンサートも開催します。

【まちかど資料館企画展】「菊池一族歴代の墓碑展」

期間: ~7月30日(日)

各時代の当主や大きく活躍した人物の足跡を墓碑とともに紹介します。※夢美術館情報に掲載している「菊池一族と延寿鍛冶展」の参加企画展です。

開館時間 午前9時～午後5時

※休館日: 月曜日(祝日の場合は翌日)

ふるさと緑の便り
菊池グリーンツーリズム

問い合わせ先
さくちふるさと水源交流館
☎0968(27)0102

水源地区の廃校活用施設

平成12年に廃校となった菊池東中学校。現代では珍しくなった木造校舎は、変わらず学校の趣を残しています。当時の教室は研修室や和室に整備され、剣道場が宿泊施設へと生まれ変わり音楽室だった場所はレストランとなり、旬の食材をふんだんに使った料理を提供しています。

また、里山ならではの「体験プログラム」も充実。米作りなどの農業体験から団子づくりなどの郷土料理、竹細工など自然と関わる体験を楽しめます。最近では、季節を感じながら地域を歩くフットパス、農業用水路をカヤックで下るアドベンチャー・イデベンチャーなどのプログラムが人気です。

今でも子どもたちの声が響く、かつての学び舎。初めて訪れた人にも懐かしさを感じてくれます。地元の食材を使った料理



「はいーっ」菊池市消費生活センターですー」

問い合わせ先 菊池市消費生活センター ☎0968(36)9450
(月)～(金)午前10時～正午、午後1時～午後4時 福祉課

売買契約とは

消費者が商品に対して買いますと意思表示し、販売者が売りますと承諾をすることで、お互いの意思が合致し契約は成立します。今月は売買契約の流れについて紹介します。

意思の合致がある場合

売買契約の場合、購入者は販売店に対して、期限までに代金を支払う義務を負い、商品の引き渡しを請求する権利を持ちます。また、販売店は購入者に対し、期限までに商品を引き渡す義務を負い、代金の支払いを請求する権利を持つこととなります。

意思の合致がない場合

例えば、アダルトサイトのワンクリック詐欺などは、購入者と販売者の間で意思の合致が必ずしもあるとは言えず、無料ボタンを押しただけでは購入意思があったとは言えないため、無効な契約として契約不成立となります。

商品が届かない場合

販売店が商品を渡さなかった場合は、契約を解除することができます。

ます。損害賠償を請求することもできます。

法律相談

専門家に判断を仰ぐことでトラブル解決になる場合もあります。

商品と代金の支払い

売買契約では、商品と代金は同時に渡すことになっています。

前払い

一部のインターネット販売などでは、前払いと言って商品代金を先に振り込んだ後、商品が届く場合もあります。そのようなネット販売は、お金を振り込んだのに商品が届かないといったトラブルが後を絶ちません。

注意点

インターネットで商品を購入する場合は、販売業者の所在地、代表者名、連絡先、返品ルールなどを確認するようにしましょう。

相談を受け付けています

消費生活センターでは、専門の相談員が常駐しています。相談は無料です。

記号の説明 ①…問い合わせ先 ②…申込先 ③…電話番号 ④…FAX ⑤…メールアドレス ⑥…ホームページ

菊池市ホームページ http://www.city.kikuchi.lg.jp/



菊池市の市外局番 0968 菊池市役所の住所 〒861-1392 菊池市隈府 888 番地

問い合わせ先に各課の直通番号を記載しています。各支所の問い合わせはこちらです。
・七城支所 ☎(25) 1000
・旭志支所 ☎(25) 3330
・泗水支所 ☎(25) 2001

お知らせ

緑の募金にご協力を お願いいたします

平成28年度の市内の募金総額は113万8498円となりました。ご協力ありがとうございました。
募金の趣旨 緑は私たちに美しい景観や自然の恵みを与え、水を供給し空気をきれいにするなど大切な役割を果たしています。災害から私たちの生活を守り、地球温暖化の防止、森林レクリエーションの場の提供など多様な機能を発揮しています。
この豊かな緑を将来にわたって守り育てるためには、私たち一人一人が森林の整備や緑化活動に関わっていただくことが重要です。市民の皆さんのご協力をよろしく願います。
募金期間 5月31日(水)まで
菊池市みどり推進協議会(農林整備課内) ☎(25) 7222

4月分から 各種手当額を改定します

- 児童扶養手当(月額)
▼本体額 9980円→4万2290円
▼第2子加算 5千円→9990円
▼第3子加算 3千円→5990円
⑥子育て支援課こども家庭支援係 ☎(25) 7214
各総合支所総務民生課
特別児童扶養手当(月額)
▼1級 5万1450円
▼2級 3万4270円
障害児福祉手当(月額) 1万4580円
特別障害者手当(月額) 2万6810円
⑥福祉課障がい福祉係 ☎(25) 7213

たい肥と家畜排せつ物の 取り扱いにご注意ください

たい肥などを農地へ散布した後、速やかに耕耘し、周辺の生活環境に臭気問題などが発生しないように十分注意してください。やむを得ず数日間、たい肥を農地へ仮置きする場合は、シートで覆うなど雨・風対策をしっかりと行ってください。
⑥農政課畜産係 ☎(25) 7221

地域づくり推進補助金

市民の皆さんが自ら考え実践する地域づくりに対して経費の一部を補助します。
4つの対象事業
①施設整備事業 掲示板の設置、花壇の整備、コミュニティ公園の整備など
②活動事業 花壇への植栽、防災訓練、地域の祭りや軽スポーツ大会など
③人材育成事業 体験学習の実践や地域づくり大会への参加、地域づくり先進地への視察研修など
④菊池遺産の保護と活用に関する事業 菊池遺産の維持、保護に伴う原材料費、専門的な技術を伴う費用など
補助対象団体
▼各行政区やこれに準ずる団体
▼地域づくりを目的として活動するNPO法人およびこれに準ずる10人以上の団体。ただし、規約などで地域づくりの目的が明記されていること。
補助率・限度額
①経費の2分の1以内で上限40万円
②経費の2分の1以内で上限20万円
③経費の2分の1以内で上限10万円
④経費の3分の2以内で上限40万円
申請期限 5月31日(水)
⑥企画振興課地域振興係 ☎(25) 7250

熊本地震 追悼・復興祈念行事

県では、4月14日(金)に追悼式、4月16日(日)に、知事と有識者による「復興祈念シンポジウム」を開催します。また、この前後1、2週間を「復興祈念ウィーク」として、県・市町村の他、各種団体などで実施される祈念行事について、広く県内外に発信していきます。詳しくは県ホームページをご覧ください。
⑥ http://www.pref.kumamoto.jp/
⑥県広報課 ☎096(333)2027

縦覧簿の縦覧と固定資産税 課税台帳の閲覧

納税者の皆さんに固定資産税の評価額が適正かどうか確認していただくことを目的に、広く情報を公開します。
縦覧簿の縦覧
平成29年度菊池市縦覧簿の土地・家屋の価格を縦覧できます。
縦覧帳簿を縦覧できる人
▼土地または家屋の納税義務者▼納税義務者と同じ世帯の親族▼納税管理人▼代理人(要委任状)
※土地の納税義務者は土地の、家屋の納税義務者は家屋の、両資産の納税義務者は両方の縦覧帳簿の縦覧ができます。免税点未満の人は縦覧できません。

植樹や植栽を行う団体などに補助を行います

市内の緑化事業(植樹や花の植栽)を実施する団体に補助を行います。
補助対象団体 市内の各行政区や小・中学校またはこれに準ずる団体
補助対象経費 植樹や花の植栽時の苗木、花苗、種子、堆肥代(原材料費のみ)。
補助金限度額
1団体当たり上限3万円
※他の補助金の対象となっている事業は対象外。
申請期限 11月30日(木)
菊池市みどり推進協議会(農林整備課内) ☎(25) 7222

菊池市の放射線量

放射線量は日常生活に影響ありません!
毎月市内4地点で空間放射線量の測定を行っています。測定結果は、県が東日本大震災前に県内で測定していた結果の範囲内であることから、日常生活に全く影響が無いことが確認されました。
▼調査結果 単位:マイクロシーベルト/時

Table with 4 columns: 測定場所, 測定日, 天候, 測定結果. Data for 旭志総合支所, 泗水総合支所, 菊池市役所, 七城総合支所.

※震災前の熊本県保健環境科学研究所(宇土市)での測定結果(平成17年4月~平成22年3月)の範囲(0.021~0.078マイクロシーベルト/時)
▼参考 県が測定した測定値は以下のとおりでした。

Table with 4 columns: 測定場所, 測定日, 天候, 測定結果. Data for 熊本県保健環境科学研究所(宇土市).

(関連情報へのリンク)
▼熊本県の放射線についての調査結果(環境放射能水準調査) http://www.pref.kumamoto.jp/soshiki/43/housyanou.html
▼放射線モニタリング情報(文部科学省) http://radioactivity.nsr.go.jp/ja/list/224/list-1.html
⑥環境課環境政策係 ☎(25)7217

農用地利用計画の変更(除外・編入)申出書受付

5月期申出書を受け付けています。農地を農地以外の用途に充てるため、やむを得ず農振農用地区域から除外しなければならぬ場合や、農振農用地区域への編入をしたい場合には、農用地利用計画の変更申出書の提出が必要です。
内容や書類に不備などがある場合は、受け付けできませんのでお早めにご相談ください。
受付期限 4月14日(金)
⑥農政課農政係 ☎(25) 7221

固定資産課税台帳の閲覧

固定資産課税台帳(土地・家屋など)に登録されている価格などは、平成29年度の固定資産税の課税の基礎となるため、関係者は閲覧することが出来ます。
固定資産の評価は、総務大臣が定めた固定資産評価基準に基づいて行われ、市長が決定した価格を基に課税標準額を算定します。決定した価格や課税標準額は、菊池市固定資産課税台帳に登録されます。
閲覧できる人
▼固定資産税の納税義務者▼納税義務者と同じ世帯の親族▼納税管理人▼代理人(要委任状)▼土地または家屋の賃借人▼賦課期

日以後に固定資産を取得した人 縦覧・閲覧期限 5月31日(水) 午前8時30分~午後5時15分 ※(日)例を除く。

縦覧・閲覧のときに必要なもの
納税通知書、印かん、本人確認用の免許証、委任状などが必要です。縦覧・閲覧する人によって異なります。詳しくはお問い合わせください。
※期間中の手数料は無料ですが、課税台帳の写しが必要な場合は有料となります(1件300円)。
⑥税務課固定資産税係 ☎(25) 7207
各支所市民生活課

介護予防ミニ講座

~ 口の健康から介護予防 ~

やってみよう!「唾液腺マッサージ」
唾液は食べ物の消化を良くするだけでなく、体内への細菌の侵入を防ぐなど健康を維持する上で欠かせないものです。特に高齢者は、飲んでいる薬の影響や加齢により唾液が少なくなります。
唾液腺マッサージで唾液を増やし、健康を維持しましょう。食前や就寝前に行うと効果的です。

唾液腺マッサージの方法

- ①人差し指から小指までの4本を耳の前の頬に当て、上の奥歯あたりを後ろから前に回す。(10回)
②親指を顎の骨の内側の軟らかい部分に当て、耳の下から顎の下まで左右5カ所くらいを順番に押す。(5回)
③両手の親指をそろえて、顎の骨の内側の軟らかい所を突き上げるようにゆっくり押す。(10回)



⑥高齢支援課地域包括支援係 ☎(25)7216

記号の説明 ㊦…問い合わせ先 ㊧…申込先 ㊨…電話番号 ㊩…FAX ㊪…メールアドレス ㊫…ホームページ

菊池市ホームページ http://www.city.kikuchi.lg.jp/



各支所の問い合わせ先 七城支所 ㊦(25)1000 旭志支所 ㊦(25)3330 泗水支所 ㊦(25)2001

国民健康保険証(マル学保 険証)をこ存知ですか

大学・高校などに進学するため市外に転出するとき、本市の国民健康保険証をお持ちの人は、学生用の国民健康保険証(マル学保険証)が交付できます。マル学保険証が交付された人の住所は市外になりますが、国民健康保険の資格は転出前に所属していた世帯の加入者となりますので、転出先で新たに加入する必要はありません。
マル学保険証該当者にかかる国民健康保険税は、転出前に所属していた世帯の世帯主にこれまでどおり課税されます。マル学保険証の交付や返還には手続きが必要で、
①進学で転出するとき
▼印かん(認め印可)▼国民健康保険証▼在学証明書や学生証(写しても可)など入学の事実が確認できる書類▼個人番号確認書類
②既に進学で転出している人が新たに国民健康保険に加入するとき(例:市内に住む親が会社を退職し社会保険を喪失したので、新たに国民健康保険に加入するとき)
▼印かん(認め印可)▼資格喪失証明書など社会保険喪失の事実が確認できる書類▼在学証明書や学生証(写しても可)など入学の事実が確認できる書類▼個人番号確認書類

特定不妊治療費を 助成します

県では指定医療機関で、特定不妊治療(体外受精および顕微授精)を受けた法律上の夫婦に対し、経済的な負担軽減のため、治療費の一部を助成しています。
対象 法律上婚姻している夫婦で、次の①~④全てに該当する人
①夫婦のいずれかが県内(熊本市を除く)に住み、県内の指定医療機関で体外受精または顕微授精以外の治療法では、妊娠の見込みがないまたは極めて少ないと医師に診断された夫婦
②本年度、指定医療機関で特定不妊治療を実施した夫婦
③治療開始日の妻の年齢が43歳未満であること
④夫婦の所得の合計額が730万円未満であること
⑤夫婦のいずれかが今回申請の不妊治療の費用について、熊本市または県外の地方公共団体から助成を受けていないこと
※平成27年度までに通算5年間助成を受けている場合は対象外です。
助成額 夫婦一組に対し、1回の治療で15万円(治療ステージC・Fの場合は7万5千円)まで。次に該当する場合は、助成額を上乗せします。
▼初回の特定不妊治療 30万円まで
▼特定不妊治療に合わせて行った男性不妊治療 15万円まで

はり・きゅう利用券を 交付します

国民健康保険と後期高齢者医療保険の被保険者を対象に、はり・きゅう利用券を交付します。この券を使うと1回当たり千円の補助になり、市の指定を受けたはり・きゅう院で利用できます。利用券の交付を受ける際は、健康推進課または各支所市民生活課で手続きが必要です。
国民健康保険の被保険者
▼対象者 国民健康保険税完納世帯▼手続きに必要なもの 国民健康保険証、印かん
※一世帯に対し年間40枚を交付。必要に応じて20枚まで追加交付できます。
後期高齢者医療保険の被保険者
▼対象者 後期高齢者医療保険料完

返還手続に必要なもの

①卒業などで学生でなくなった場合
▼印かん(認め印可)▼国民健康保険証▼卒業証明書や退学証明書など学生でなくなった事実が確認できる書類▼個人番号確認書類
②社会保険などの健康保険に加入した場合
▼印かん(認め印可)▼国民健康保険証▼社会保険証(共済組合員証など)▼個人番号確認書類
健康推進課保険年金係
㊦(25)72118
各支所市民生活課

春の農作業安全確認運動

3月から5月までの3カ月間、春の農作業安全確認運動を実施します。県内では、毎年10人前後の尊い命が農作業事故で失われており、特にトラクターの転落・転倒によるものが多くなっています。高齢者の事故が多く、死亡事故の多くを65歳以上の人が占めています。
農業機械による事故は、重大事故につながる場合が多いので、特に次の点に気を付けて、農作業安全に努めましょう。
▼安全フレームのあるトラクターを使用し、シートベルトの着用を徹底する

窓口負担の免除期間を 延長します

次の①~③に該当する人の医療機関などでの窓口一部負担金免除期間を、9月受診分まで延長します。
①住家の全半壊、全半壊またはこれに準ずる被災をした
②主たる生計維持者が死亡または重篤な傷病を負ったり、行方不明である
③主たる生計維持者が業務を休止・廃止したまたは失職して現在収入がない
対象の医療保険
▼菊池市国民健康保険
▼熊本県後期高齢者医療
※現在送付している一部負担金免除証明書の有効期限は、平成29年2月28日までとなっていますが、9月まで引き続き使用可能なものとして取り扱うこととします。
※①~③に該当する人で、一部負担金免除証明書の発行を受けていない人は、申請手続きが必要です。申請には、り災証明書などの添付書類が必要です。詳しくはお問い合わせください。

菊池市地場企業等立地促進 補助金を交付します

市では、経済発展、産業振興、雇用機会の増大を推進するとともに、優良な地場企業などの市外移転に対する抑制と住民生活の安定を図るため、一定の要件を満たす企業の立地に対して、補助金を交付します。
対象
▼地場企業(本市に登記簿上の本社を有する企業)であること▼菊池市企業誘致促進補助金を受けていないこと
①新設の場合
※次の条件全てを満たすこと
▼市内に5千平方メートル以上の工場等用地を取得し工場を開設すること▼工場などの立地が当該地域の土地利用計画に適合すること▼新規雇用者が5人以上であること▼投下固定資産総額が5千万円以上であること▼市と進出協定を締結すること
②増設・移設の場合
※次の条件全てを満たすこと
▼市内に3千平方メートルの工場等用地を取得し工場を増設・移設する

国民健康保険資格喪失後の 医療機関受診

資格喪失後に国民健康保険被保険者証を使って医療機関を受診すると、診療報酬の返還が必要です。これは、新たに加入した医療保険で負担すべき医療費を本市が負担しているためです。該当者には通知を送付しますので、手続きをお願いします。
社会保険に加入したり、転出した方、その旨を医療機関の窓口伝えてください。国民健康保険の資格を喪失した場合は、保険証を速やかに市役所窓口へ返却してください。
健康推進課保険年金係
㊦(25)72118

住宅再建を応援します

地震に強く、コスト低減に配慮された「くまもと型復興住宅」モデル住宅を展示中です。住宅再建を検討している人は、ぜひご来場ください。
展示時間 午前10時~午後6時
展示場所 益城町テックノ仮設団地
熊本県住宅課
㊦096(333)2547

戸建木造住宅耐震診断士 派遣事業

熊本地震復興基金を活用し、住宅の耐震化を支援します。
本人負担
▼図面あり 5500円
▼図面なし 1万9千円
対象要件 木造住宅で、昭和56年5月末までに工事着手したものおよび昭和56年6月以降に工事着手し被害(一部損壊以上)を受けたもの
申込先 (二財)熊本県建築住宅センター
㊦096(385)0771
熊本市整備課建築係
㊦(25)7242

記号の説明 ㊦…問い合わせ先 ㊧…申込先 ㊨…電話番号 ㊩…FAX ㊪…メールアドレス ㊫…ホームページ

菊池市ホームページ http://www.city.kikuchi.lg.jp/



各支所の問い合わせ先 七城支所 ㊨(25)1000 旭志支所 ㊨(25)3330 泗水支所 ㊨(25)2001

児童生徒の就学費用を援助します

就学援助制度 市内の小・中学校に通う児童生徒が経済的な理由で就学が困難と認められた場合に、保護者を対象に学用品費や学校給食費などを援助します。毎年度申請が必要なので引き続き希望する人も申請してください。 申請方法 在籍する学校にある申請書に記入し、学校へ提出してください。 受付期間 申請は随時受け付けますが、認定された場合、申請日の翌月分から援助します。ただし、新入生に限り、4月末までに申請し認定された場合、4月分から援助します。 ㊫学校教育課学務係 ㊨(25)7231

被災証明書・被災届出証明書の申請は5月31日まで

熊本地震で住家や動産などに被害を受けた人に「被災証明(被災届出証明)」を発行しています。申請が済んでいない人は、期限内に申請してください。 被災証明書 住家・非住家(建物) 被災届出証明書 建物以外のもの(動産など) 必要書類 印かん、写真(全景・被害箇所)、位置図、免許証などの本

高齢者健康教室

軽いストレッチや認知症予防に効果がみられるソフトエアロビクスを中心に行っています。また、野外活動も予定しています。講師は公的資格を持つインストラクターです。 とき 4月18日(火)～平成30年3月13日(火) 毎週(火)午前10時～11時 ところ 菊池市総合体育館 内容 ラジオ体操・ストレッチ・ソフトエアロビ・筋力トレーニング・ダンス・ニュースポーツなど 参加費 年間2千円(保険料込み) ※65歳未満の人は2850円 ㊫社会体育課 ㊨(25)7234

健康体操教室

健康体操教室の参加者を募集しています。体操以外にもダンスやウォーキングなどのレクリエーション活動も行っています。無理せず自分のペース運動できますので、ぜひご参加ください。参加無料です。 とき 4月12日(水)～平成30年3月28日(水) 毎月第2・4(水)午後1時30分～3時 ところ 西部市民センター大集会室 定員 30人程度 申込期限 4月10日(月) ㊫西部市民センター ㊨(25)2627

農地を貸したい人 借りたい人募集

熊本県農業公社は、農業経営を縮小する人などから農地を借り受け、担い手農家などに貸し出しを行っています。 「地域の担い手農家に農地を貸したい」「良い農地があれば借りたい」という人は、市町村やJAの担当窓口、熊本県農業公社に気軽にご相談ください。 ㊫熊本県農業公社 ㊨096(213)1234

小学生・高校生のための夏休み海外研修プログラム

日程 7月26日(水)～8月16日(水) ※派遣先で異なります。 派遣先 イギリス、オーストラリア、カナダ、シンガポールなど(7カ国) 内容 ホームステイ、学校体験、英語研修、ボランティア体験、文化交流、地域見学、野外活動など ㊫公益財団法人国際青少年研修協会 ㊨03(6417)9721

小中学校フット物洗口 ボランティア募集

むし歯予防対策の一環として、平成27年度から市内の全小中学校で希望する児童生徒に対してフット物洗口(フクフクうがい)の取り組みを開始しています。円滑に実施するため、週に1回、学校に来て手伝っていただけるボランティアを募集します。詳しくはお問い合わせください。 ㊫学校教育課学務係 ㊨(25)7231

菊池市総合計画 策定審議会委員募集

現在、平成27年度から平成29年度までを計画期間とした前期基本計画に沿って行財政運営を行なっています。平成30年度からの後期基本計画の策定にあたり、市民協働を推進する観点から菊池市総合計画策定審議会委員の一部を募集します。 総合計画とは 市行政の全分野の最上位計画として位置づけられる計画で、中長期的な視野で「まちづくりの理念」や「将来像」を示し、市の「現状と課題」に沿った取り組みを体系的に表現するものです。 総合計画策定審議会の役割 審議会は、市民意識調査や各種統計データ、さらに現在の計画の進捗状況等をもとに作成する「素案」に

JICAボランティア募集

JICA(独立行政法人国際協力機構)では、平成29年度春の青年海外協力隊とシニア海外ボランティアを募集します。 募集期間 5月10日(水) 募集期間中は元JICAボランティアの体験談や活動紹介を行う「体験談&説明会」を各県で開催しています。開催日時など詳しくはホームページをご覧ください。皆さんの参加をお待ちしています。 ㊫http://www.jica.go.jp ㊫JICA九州市民参加協力課 ㊨093(671)6311

運転免許を返納しませんか

高齢ドライバーによる悲惨な交通事故が全国各地で多発しています。運転に不安を感じたら交通事故を起こす前に運転免許を返納しましょう。 市内に住んでいる人で12月末までに、菊池地区交通安全協会へ運転免許を全部返納すると次の①～④の特典を全て受けられます。 ■自主返納の特典(先着順で数に限りがあります) ①交通券2,000円分 ※交通安全協会未加入者は1,000円分 交通券は次のバス・タクシーで使えます。(バスは市内を発着するものに限る) 産交バス、熊本電鉄バス、菊池べんりカー、菊池観光タクシー、電鉄タクシー、一真総合タクシー、泗水タクシー、国際観光タクシー、きくちあいのりタクシー ②買い物券2,500円分 ※菊池第3セクター連絡協議会に加入の5事業所で利用できます。 ③温泉券3枚(1,000円相当) ※菊池温泉観光旅館協同組合に加入の9施設で利用できます ④タオル1枚 ㊫菊池地区交通安全協会 ㊨(24)0110

さわやか健康教室

簡単な運動やレクリエーションを中心とした楽しい教室です。皆さんぜひ参加してみませんか。 とき 5月18日(木)～平成30年3月8日(木) 毎週(木)午前10時～11時45分 ところ 菊池市泗水B&G海洋センター体育館 対象者 20歳以上の市民 定員 50人 参加費 年間5千円(別途年間保険料あり) ㊫菊池市泗水B&G海洋センター体育館 ㊨(38)3885 ※(月)休館 ㊫社会体育課 ㊨(25)7234

LINEの相談

健康、家族や友人関係、職場の人間関係など、悩みを一人で抱えていませんか。専門の臨床心理士(カウンセラー)が無料で相談を受けます。予約制ですので、事前にご連絡ください。ご希望の相談日時などを伺います(閉庁日は除く)。秘密は厳守します。気軽に相談ください。 ㊫福祉課障がい福祉係 ㊨(25)7213

納税相談夜間窓口を開設します

仕事などで市税を納めに行く時間がない人や、納付の相談がある人のために夜間窓口を開設します。 とき 4月24日(月)～28日(金) 午後8時まで ところ 税務課徴税係(本庁舎増築棟1階) ※各支所では開設しません ㊫税務課徴税係 ㊨(25)7208

相談

認知症介護家族のつらい 困り事や心配事など、介護をしている者同士だからこそ分かり合える

記号の説明 ㊟…問い合わせ先 ㊞…申込先 ㊞…電話番号
㊞…FAX ㊞…メールアドレス ㊞…ホームページ

菊池市ホームページ
http://www.city.kikuchi.lg.jp/



**第31回菊池市民
チャリティゴルフ大会**

とき 5月5日(金)祝
ところ 菊池カントリークラブ
競技方法 18ホールストロークプレー
※ハンディキャップはダブルペリア方式(ハンディは最高36打ち切り)
料金 11800円、メンバー7500円(プレー代、参加費、チャリティー費、食事代)
定員 220人(先着順)
主催 菊池市ゴルフ協会
競技終了後、午後6時から菊池市民広場でお楽しみ抽選会と表彰式を行います。
㊞菊池カントリークラブ
㊞(27)1121

**未就学児のための
すくすく講座**

4月の内容
13日(木) ベビーマッサージ
20日(木) こいのぼり作り
27日(木) カレンダー作り
※いずれも午前10時30分～11時30分
ところ 菊池市児童センター幼児室
対象 市内に住む未就学児と保護者
※ベビーマッサージは、受付人数に制限があります。オイル代として200円いただきます。
㊞菊池市児童センター
㊞(25)2627

**第6回
わくわく健康セミナー**

誰でも参加できる健康セミナーを開催します。たくさんの方の参加をお待ちしています。
とき 4月27日(木)
ところ 七城温泉ドーム
※セミナーは無料ですが、入浴・休憩する場合は330円が必要。
内容
▼午前10時～正午 健康相談・チェック(身体測定、血圧測定、骨密度測定、足指測定、血管年齢測定など)
▼午前11時～正午 健康セミナー
ぐっすり眠れるお湯の中でできる湯中運動を紹介します。※大広間でを行いますので、水着などは必要ありません。
▼正午～午後0時40分 食で考える健康 650キロカロリー、塩分3グラム以下の食事を提供します。※食事は700円。4月20日(木)までに予約してください。
㊞七城温泉ドーム
㊞(26)4800

男女共同参画専門委員相談

夫や妻、恋人など身近な人からの暴力やストーカー行為、職場でのパワハラ、その他性別による不当な差別や嫌がらせなどの悩みに対する相談(今月は弁護士)を受けます。事前予約が必要です。
とき 4月28日(金)
午後1時30分～4時30分
ところ 菊池市役所増築棟2階相談室22
㊞男女共同参画推進課
㊞(25)7210

安心安全メールをご利用ください! 情報充実!

緊急事態の防災・防犯情報の他、暮らしの情報、教育、文化、スポーツ、観光、イベント情報も配信しています。ぜひご利用ください。すでに登録している人には、4月上旬に登録項目変更のメールを配信します。

登録手順

- ①携帯「メール」画面を開き「新規メール」「新規作成」などを選択。
- ②「メール作成」画面を開いたら、宛先(TO)に直接「kam@123123.tv」と入力し、空メールを送信。
- ③10分程度で「菊池安心メールのご登録」というメールが届きますので、メールを開き、文章の下段にあるURL(アドレス)を選択してください。
- ④「会員登録」画面を開いたら、各自当てはまる項目にチェックして「登録」を選択します。

■メールが届かなくなった人
空メールを送信しても返事が来ない人へ
迷惑メール対策やインターネットからのメール拒否が考えられます。「ドメイン指定受信設定」で確認してください。ドメイン指定受信設定方法はホームページに掲載していますのでご覧ください。
※必ずドメイン「123123.tv」のみ入力するようにしてください。
※現在の設定や機種、携帯電話会社の設定変更などによって設定の方法が異なる場合があります。不明な点は各携帯電話会社にお問い合わせください。

■docomo お客様サポート ☎0120(800)000
■au お客様サポート ☎0077(7)111
■SoftBank カスタマーサポート ☎0800(919)0157

←登録用2次元コード

菊池市の市外局番 0968
菊池市役所の住所 〒861-1392 菊池市隈府 888 番地

各支所の問い合わせ先
七城支所 ☎(25)1000
旭志支所 ☎(25)3330
泗水支所 ☎(25)2001

もの忘れ相談会

「もの忘れがひどくなった」「家族が認知症ではないか」「認知症についてどこに相談したらいいかわからない」といった悩みにお応えできるよう、専門の医師、職員による相談会を行います。相談は無料。事前予約が必要です。秘密は厳守します。
とき 4月25日(火)
㊞熊本市子ども・若者総合相談センターCOCON
㊞096(387)7000
㊞kowaka-cocon@wind.ocn.ne.jp

基礎課程 (28日間)
9月6日(水)～平成29年3月28日(水)
毎週(水) 午後7時～9時
ところ 合志市福祉センターみどり館(合志市福原2922番地)
受講資格 高等学校卒業以上の学力を有し、手話通訳活動が可能な人
受講料 無料(テキスト代は自己負担)
申込期間 4月5日(水)～5月10日(水)
申込方法など詳しくはお問い合わせください。
㊞(財)熊本県ろう者福祉協会
㊞096(383)5587

手話奉仕員養成講座

手話通訳者が増えることは地域の聴覚障がい者の福祉発展につながります。手話通訳者になりたい人の応募をお待ちしています。
とき
①入門課程(18日間)
4月5日(水)～8月9日(水)
毎週(水) 午後7時～9時

救命講習

定期救命講習を開催します。突然のけがや病気などいざというときのために、応急手当を学んでみませんか。参加費無料です。①～⑤は普通講習、⑥は上級講習です。
開催日・場所・定員
①4月12日(水) 消防本部 20人
②4月26日(水) 西消防署 20人
③5月10日(水) 北消防署 30人
④5月31日(水) 消防本部 20人
⑤6月14日(水) 北消防署 30人
⑥6月21日(水) 西消防署 30人
時間 ①～⑤午前9時～正午、⑥午前9時～午後5時
㊞菊池広域連合消防本部警防課救急係
㊞096(232)9349

菊池少年少女合唱団スプリングコンサート2017

サウンド・オブ・ミュージックやディズニードラマーなど、今なお多くの皆さんに愛されている曲を子どもたちの爽やかな透明感のある歌声でお届けします。入場無料。ご来場お待ちしております。
とき 4月29日(祝)
開演 午後6時
開場 午後6時30分
ところ 泗水ホール
賛助出演 合唱団すい
㊞菊池少年少女合唱団事務局松本
㊞090(8298)2778

認知症サポーター養成講座

地域で認知症の人やその家族を温かく見守る応援者「認知症サポーター」を養成する講座を開催します。認知症を理解するきっかけとして参加してみませんか。申込不要です。
とき 4月18日(火) 午後2時～
ところ 菊池市役所増築棟3階
※講座修了者には、認知症サポーターの証である「オレンジリング」を差し上げます。
㊞高齢支援課包括支援係
㊞(25)7216

**第6回
わくわく健康セミナー**

誰でも参加できる健康セミナーを開催します。たくさんの方の参加をお待ちしています。
とき 4月27日(木)
ところ 七城温泉ドーム
※セミナーは無料ですが、入浴・休憩する場合は330円が必要。
内容
▼午前10時～正午 健康相談・チェック(身体測定、血圧測定、骨密度測定、足指測定、血管年齢測定など)
▼午前11時～正午 健康セミナー
ぐっすり眠れるお湯の中でできる湯中運動を紹介します。※大広間でを行いますので、水着などは必要ありません。
▼正午～午後0時40分 食で考える健康 650キロカロリー、塩分3グラム以下の食事を提供します。※食事は700円。4月20日(木)までに予約してください。
㊞七城温泉ドーム
㊞(26)4800

認知症サポーター養成講座

地域で認知症の人やその家族を温かく見守る応援者「認知症サポーター」を養成する講座を開催します。認知症を理解するきっかけとして参加してみませんか。申込不要です。
とき 4月18日(火) 午後2時～
ところ 菊池市役所増築棟3階
※講座修了者には、認知症サポーターの証である「オレンジリング」を差し上げます。
㊞高齢支援課包括支援係
㊞(25)7216

市民の広場



記号の説明 ①…問い合わせ先 ②…申込先 ③…電話番号
④…FAX ⑤…メールアドレス ⑥…ホームページ

菊池市ホームページ
http://www.city.kikuchi.lg.jp/

七城囲碁愛好会 会員募集

対象 市内に住んでいる人ならどなたでも歓迎します。
とき 毎月第1月 午前9時～
ところ 七城老人福祉センター (七城町流川 349-1)
会費 年 2,000 円 (運営費・商品代など)
※入場料 100 円が毎回必要です
⑥⑦七城囲碁愛好会 高野
☎(25)4785

無料英会話体験レッスン

教師資格保持者イギリス人教師 & 元日本人 CA が教える子どもから大人まで学べる英会話教室です。無料体験レッスンにいらっしやいませんか。
とき 随時 (お電話ください)
ところ 隈府下町、山鹿市、合志市、菊陽町
⑥⑦ジョン英会話スクール
☎090(8915)3776



囲碁を始めたい人募集

会員がマンツーマン方式で優しく指導します。指導料は無料です。皆さん囲碁始めてみませんか。
対象 市内に住んでいる人。女性や小中学生も大歓迎
とき 毎週(土) 午前9時～11時30分
ところ 七城老人福祉センター (七城町流川 349-1)
参加費 100円 (入場料)
※中学生以上 60 歳未満の人は 300 円
⑥⑦七城囲碁愛好会 村上
☎(25)4950

楊名時太極拳 生徒募集

春から太極拳を一緒に楽しみませんか。初めての人も気軽にお越しください。皆さんの参加をお待ちしています。見学・体験も随時受け付けています。
とき 毎週(火) 午後7時～8時
毎週(木) 午前10時～11時
ところ 菊池市西部市民センター
参加料 月 1,000 円
⑥⑦楊名時太極拳師範 佐々木
☎(25)0696



第9回菊池市テニス協会 ダブルストーナメント大会

試合に出たい人、楽しくプレーしている人、学校で部活をしている人など、誰でも大会に参加できます。
とき 5月5日(金) 午前9時～午後5時
※雨天予備日 5月7日(日)
ところ 菊池市城山公園テニスコート
種目 男子・女子ダブルス (フリー・C・Dクラス)
参加料 1ペア 3,000 円 (高校生以下 2,000 円)
申込期限 4月28日(金)
⑥⑦菊池市テニス協会事務局 竹森
☎090(3017)2989

きくち親子能楽教室 参加者募集

能楽は、ユネスコの世界無形文化遺産第1号に認定された日本を代表する伝統文化です。実際にお稽古をして、立ち居振る舞いや礼儀作法などを楽しく学んでみませんか。
とき 5月14日(日)～10月29日(日) (全8回)
※11月3日(金)に能場で発表会を開催します。
ところ 菊池老人福祉センター (隈府 432-1)
対象 市内に住む4歳以上小学生以下の子どもと保護者で、原則3日以上稽古に参加できる人
参加費 無料 (発表会時の貸衣装代 2,000 円は実費)
⑥⑦菊本 ☎⑥096(352)1017

菊池剣道会 加入者募集

平成 29 年度から部活動が社会体育に移行するため、菊池北、隈府、菊之池、花房、戸崎の各小学校で剣道部に入学していた児童を中心に、「菊池剣道会」という剣道場を開設することになりました。この機会に、ぜひ剣道を始めませんか。
とき 毎週(火)(木) 午後6時30分～8時30分
ところ 菊池市総合体育館サブアリーナ
会費 年会費 2,000 円、月謝 2,000 円
申込方法 随時受け付けます。お電話ください。
⑥⑦菊池剣道会 北村 ☎090(9079)6165

新緑の森で遊ぼう「新茶つみ体験」参加者募集

子供の未来を考える会では、年間を通して定期的にイベントを開催しています。皆さんぜひご参加ください。
とき 5月7日(日) 午前10時～午後3時
ところ きくちふるさと水源交流館 (原 1600 番地)
対象 小学生と保護者
参加費 親子 2,000 円 (大人 1 人、子ども 1 人)
定員 50 組
⑥⑦子供の未来を考える会 渡辺
☎090(2808)5459
⑦(27)0107



各支所の問い合わせ先
七城支所 ☎(25)1000
旭志支所 ☎(25)3330
泗水支所 ☎(25)2001

シリーズ 文教の偉人 ⑩



問い合わせ先 生涯学習課
☎0968(25)7232

渋江晩香 (1832～1914)

「遜志堂」を創建し、43年間という長きにわたり、1500人もの門弟の教育に尽くした晩香は、教育者のほかに菊池神社の神職としての顔も持っていました。
1872 (明治5) 年、40歳のとき、晩香は菊池一族を祭る菊池神社の、創建後2代目の神官になりました。もともと渋江家は代々天地元水神社の神職が家業であったことや、祖先の紫陽、松石が菊池一族の忠誠を世に広めるべく奔走したという背景から、晩香自身この抜てきには大いに喜んだとされています。1878 (明治11) 年に菊池神社が別格官幣社 (国家のために特別な功労があった人物を祭る神社) に昇格すると、晩香は禰宜 (宮司に次ぐ神職) を務めることになりました。
この時期に、晩香は日本の歴史に関わる大きな出来事に遭遇します。時代はちょうど明治維新を経て、明治憲法が作られようとしていたさなか。晩香の元に、伊藤博文の内命を受けて、ひそかにある政府の要人が訪れました。かつて木下塾で晩香と机を並べた、井上毅でした。井上の目的は、菊池神社の御霊代として神殿深く奉祀されていた、菊池13代武



菊池城山公園内にある晩香の顕彰碑

重直筆の「寄合衆内談の事」(菊池家憲)を閲読すること。晩香は迷いの末、神の意思を問う儀式を行った後、これを井上に見せたといわれています。任務を果たし東京に帰った井上は、明治憲法の発布後、晩香の元に憲法書類を送付したのだそうです。
1908 (明治41) 年、76歳の晩香は、菊池神社第4代宮司に昇任します。実は晩香自身は、「菊池神社の宮司には菊池氏の血脈を引いた人が適当」として、一生禰宜として過ごすつもりであったといわれています。しかし晩香の知恵や人柄、経歴などから、菊池神社関係者の総意をもって推薦されたのでした。老齢ながら晩香は、若い頃から鍛えた足で、神社への険しい山道を通ったといえます。
1914 (大正3) 年1月、晩香は教育者として、そして神職として菊池に尽くした82年間の生涯を終えました。

テレビ(データ放送)を利用した住民情報サービス

デタポン!

d ボタン!

Data broadcasting for Tactics Against Pressing disaster Of Neighborhood

デタポンとは 視聴方法

- テレビのデータ放送で、近隣の市区町村から発表された行政・住民情報などを表示するRKKテレビのサービスです。地デジ対応のほとんどのテレビで見ることができます。
- 緊急時の防災情報や、お知らせ、イベント、子育てなどの行政情報など最新の情報を配信していますので、ぜひご利用ください。

☎市長公室広報交流係 ☎(25)7252

- 1 RKKテレビを視聴します
地デジ 3 チャンネル
- 2 リモコンの d ボタンを押します
d 連動データ
- 3 [デタポン]を選び [決定]を押します
上下左右を押して操作します

※市民の広場は市民が投稿するコーナーです。行政情報ではありません。不明な点などありましたら各問い合わせ先へご連絡ください。

元気いっぱい! 夢いっぱい!



菊池っ子だより

Vol.33

市内の各小中学校で行われているさまざまな取り組みをピックアップしてご紹介します。

☎ 学校教育課 ☎ 0968(25)7231

菊池北中学校

2月16日 菊池産デー 給食試食会!



江頭市長の講話もありました



献立

市内小中学校では、地産・地消を目的に毎月19日を「くまさん(熊産)デー」とし、県産の食材を使用した給食が提供されています。市では、それをさらに進めた「きくちさんデー」の導入を現在検討しており、自校式給食の本校で全校生徒のほか、江頭 実市長や原田和幸教育長などが参加して給食試食会が開催されました。試食した生徒は「とてもおいしかった。これからも菊池の食材をたくさん使った給食を作ってほしい」と笑顔で話しました。

旭志中学校

12月14日 ふるさとのお味を学びました



ヘルスメイトの皆さんと調理



食事の仕方も学びました



伝承料理に舌鼓

3年生を対象に旭志公民館で、伝承料理教室を開催。自分の体や生活スタイルに基づいた健康づくりの実践方法を学びました。生徒たちはヘルスメイトの皆さんの話にしっかりと耳を傾けながら、とても楽しそうに調理していました。自分の健康を見つめ直すとともに、地域の「食」を身近に感じる時間となりました。

菊池北小学校

2月11日 生涯学習フェスで「狂言」を披露



見事なせりふ回しを披露



狂言「柿山伏」

菊池市文化会館で生涯学習フェスティバルが開催され、6年2組の児童24人が伝統芸能の狂言「柿山伏」を披露。子どもたちの熱演に観客からは、大きな拍手が送られました。狂言を披露した児童は「狂言独特の足の運びや扇の動きを覚えるのは大変でしたが、伝統的な文化に触れる貴重な機会になりました」と笑顔で話しました。

花房小学校

1月31日 ホタルプロジェクト進行中!



「ホタルの一生」看板



笠さんから説明を受ける児童

4年生が中心となり取り組んでいるホタルプロジェクト。その活動の一環で、笠昭二さん(広瀬)宅の塀に「ホタルの一生」という看板を設置してもらい、ホタルの生態について学習しています。たくさんのホタルが花房地区に姿を現してくれることを願い、今後も活動を続けていきます。

七城小学校

2月8日 小中一緒にあいさつ運動!



七城中学校正門であいさつ運動を行う児童

毎週水曜日は、企画委員会と生活委員会の児童があいさつ運動に取り組んでいます。七城中学校でも同じように取り組んでいるとのことでしたので、今回は小学生と中学生の立つ場所を交代して実施しました。児童たちは、普段とは違う環境に少し緊張した様子であいさつを交わしていました。

地域おこし協力隊通信 vol.5

二癒しの里コーディネーター

一ノ瀬 萌子さん

▲愛用しているス
「コンパニオン」



菊池を花や緑であふれた街に

癒しの里コーディネーターとして活動している一ノ瀬さん。ガーデニングに興味を持ってもらうための寄せ植え講習会、小学生向けのホタルの学習会、商店街の雰囲気づくりなど、自然や地域活性をテーマにさまざまな活動をしています。

趣味はお菓子作りや料理で「人からおいしいと言ってもらえることがうれしい」と話します。いろんな古いものを集めるのも楽しみの一つ。「風合いを楽しんだり、使っていた人のストーリーを想像したりするのが好きです」。今後については「菊池が花や緑であふれた街になるよう、いつか花開くことを信じて少しずつ種をまいていきたい」と話しました。



イラストが得意でポスターや案内板なども手作りする

「聞き手」
地域おこし協力隊
魅力発信マイスター

伊藤 亮



仕事で面白い＆魅力的な点を教えてください。

ガーデニングに興味がある人が多いのがうれしい。花について学べることも楽しいです。

オフの日の過ごし方は?

お菓子を焼いてイベントで出店したり、農園の手伝いで剪定や苗木を植えたりしています。

菊池で好きな場所はどこですか?

自宅の近くの空き地。ノビルや菜の花、キュウリソウなどいろいろな生えていて、散策が楽しいです。

「問い合わせ先」
市長公室広報交流係
☎ 0968(25)7252

シリーズ 菊池の企業 ⑰

問い合わせ先 商工観光課
☎ 0968(25)7223

菊池市企業連絡協議会の加盟会員を紹介します。市の産業振興や市勢発展のため市内企業62社が加盟している団体です。

多品種の製品を短納期で製造できる会社づくりを目指しています

◆ 設立 平成17年12月

◆ 従業員 19人

◆ 所在地 泗水町吉富3215番地25

◆ 主な製品 家電、情報機器、OA機器

◆ 業務内容 ポリプロピレンやポリスチレンの長尺シートを実装される部品の形状に合わせ成形し製造・販売。精密機械配線部の加工・組み立て

◆ 市民の皆様へ 自社製品はものづくりの自動化ラインにおいて大きな役割を担っています。社会に役立つような会社づくりをしていきたいと思っています。



会社外観



製品写真



代表：高木 幸正さん

おいしい天然名水使用「浸みわたる水素水」

◆ 設立 平成25年3月

◆ 従業員 10人

◆ 所在地 七城町蘇崎1365・8

◆ 主な製品 水素水を製造し、通信販売にて全国のお客様へ出荷しています。

◆ 業務内容 「浸みわたる水素水」は完全受注生産。注文を受けてから最新鋭の工場で高濃度水素水を製造し、お客様にお届けしています。

◆ 市民の皆様へ まれにみるおいしい天然名水を使用した「浸みわたる水素水」のご注文・お問い合わせは☎0120(9)13816へお願いします。



会社外観



製品写真



代表：上野誠也さん

2～3月 菊池さくら千年プロジェクト
植樹の輪が広がっています! 日本一の桜の里づくり

「菊池さくら千年プロジェクト」の一環として、市内6カ所で桜の植樹がありました。2月26日に竜門ダム周辺に57本、迫間川堤防に6本。3月5日にあさひが丘住宅に22本、矢護川堤防に10本。計95本を植樹しました。

参加者は「貴重な体験ができてよかった」「早くみんなでお花見したい」と話していました。このプロジェクトは日本一の桜の里を目指して始まったもので、ことしで4年目を迎えます。主に河川堤防や道路沿いの桜の植樹と管理を行っています。



竜門ダム周辺



竜門ダム周辺



あさひが丘住宅



竜門ダム周辺



川下区



おとど
神楽区

1月26日 第57回熊本県農業コンクール
古閑信也さんと県パン協同組合が受賞

県農業コンクールの表彰式があり、古閑信也さん(甲佐町)が新人王部門の優良賞に輝き、熊本県パン協同組合(甲斐秀和理事長)が農業貢献賞を受賞しました。

古閑さんは品質を重視し、県産小麦「ひのしずく」の品種特性を生かした栽培に取り組んでいること、県パン協同組合は、安全安心なおいしい学校給食用パンを日々提供するため、尽力していることが評価されました。



古閑さん 熊本県パン協同組合
甲斐さん

1月29日 第27回東京泗水会総会
泗水ふるさとのつどい

東京都内で東京泗水会(石坂玲子会長)の総会が開催され、会員など約60人が一堂に会しました。総会と懇親会には、東京菊池会の平山正剛会長や泗水町出身の市議、泗水商工会の皆さんの参加もあり、ふるさとへの熱い思いが交わされました。昨年4月の熊本地震の際には、東京泗水会の皆さんから義援金やふるさと納税など温かいご支援をいただいています。ありがとうございました。



東京泗水会の皆さん

2月11日 市民表彰
木原昭三さん、宮本匡博さんに功労表彰

菊池市まちづくり生涯学習フェスティバルで市民表彰があり、木原昭三さんと宮本匡博さんに功労表彰が贈られました。木原さんは「文教菊池」再興のため、市教育委員長などを歴任。「菊池教育会」の会長も務められ、菊池市民劇の上演に尽力されました。宮本さんは、手話サークル「やまびこ会」の講師として、学校などの手話指導に尽力。健常者とうるあ者の親睦交流にも貢献されました。



木原さん(高野瀬) 宮本さん(高野瀬)

1月25日 社会貢献活動
倉敷紡績(株)が自社製品を寄贈

森北工業団地内に立地している倉敷紡績(株)が、社会貢献活動の一環として、市内の幼稚園や保育園などに自社製品の抗菌・抗ウイルス加工タオルハンカチを寄贈しました。この取り組みは「10-100(テン・ハンドレット)プロジェクト」と呼ばれる同社独自の活動で、清掃活動に参加した社員10人ごとに地域へ100の自社製品を贈る社会貢献活動として倉敷紡績(株)全社で実施されています。



左から倉敷紡績(株)の西垣伸二さん、前菊池市健康福祉部部長の木原雄二

1月28日 第63回文化財防火デー
北宮阿蘇神社で文化財防火訓練

毎年1月26日は「文化財防火デー」と定められており、文化財の防火防犯に対する啓発活動が全国各地で行われています。本市では、北宮阿蘇神社で防火訓練を実施。地域住民や地元消防団など約20人が参加しました。訓練は暖を取りながら境内を掃除していたところ、社殿に火が燃え移ったと想定。菊池北消防署から指導を受けながら通報や文化財の運び出しなどを訓練しました。



放水訓練も実施しました

2月6日 緑化環境美化功労者表彰
県美容業組合菊池支部が表彰

県美容業環境衛生同業組合菊池支部が、県緑化環境美化功労者表彰を受け、報告のため市役所を訪れました。この表彰は、長年にわたり月1回以上の美化・緑化活動を行っている団体を表彰するもので、同支部は8年前から社会奉仕活動の一環として、菊池公園の花壇の管理を行っています。毎年春にはたくさんのチューリップが花を咲かせ、桜とともに多くの観光客を楽しませています。



美容業環境衛生同業組合菊池支部の皆さん

2月20日 俳句・短歌
★ 第11回万句のふるさと菊池表彰式

七城公民館で第11回万句のふるさと菊池の表彰式があり、出席した23人の児童・生徒に表彰状と記念品が贈られました。今回の募集には県内や本市の姉妹都市、友好都市、交流都市の小中学生から、俳句10,137句、短歌1,339首、計11,476の作品が寄せられました。



受賞した皆さん

入選者200人のうち30人が最優秀賞に選ばれました。受賞者の皆さん、おめでとうございます。

2月19日 斎藤製茶園「和ちよこ」
★ スーパーで買いたい!フード30選に選出

千葉県でスーパーマーケット・トレードショーが開催され、本市から出展していた斎藤製茶園の「和ちよこ」が「スーパーマーケットで買いたい!フード30選」に、871商品の中から選ばれました。



斎藤製茶園の齋藤敏春さん

「和ちよこ」は斎藤製茶園の夏茶で作ったようかんをベルギー産のチョコレートで挟み、粉末のお茶をまぶした日本茶尽くしのチョコレートです。菊池まると市場などで購入できます。

2月22日 市内女子高生防犯活動
★ KCG30に感謝状贈呈

市内の女子高生30人で構成する防犯ボランティア団体・KCG30の卒業生13人に市防犯協会と菊池警察署が感謝状と記念品を贈りました。KCG30は、菊池高、菊池女子高、菊池農業高の生徒で平成22年に発足。防犯活動や交通安全の街頭啓発などに参加しています。卒業生の松達鈴香さんは「ボランティア活動を通して自分の成長を感じることができた」と活動を振り返りました。



KCG30の皆さんと同協会長の江頭市長④、
⑤、國津剛前菊池警察署長⑥

2月22日 くまもとふるさと食の名人
★ 三池哲子さんに感謝状贈呈

平成14年度に「くまもとふるさと食の名人」に認定された三池哲子さん(川下)へ熊本県知事から感謝状が贈られました。三池さんは長きにわたり熊本の食文化継承に尽力されており、子どもたちへの食育や料理教室をはじめ、平成28年度には生涯学習講座「メンズクッキング」で講師を務めるなど、積極的に活動されています。今回はその取り組みが認められ、感謝状が贈られました。



三池さん

2月25日～27日 菊池都市間交流の会
★ 市民交流団が友好都市遠野市を訪問

菊池市市民交流団7人と菊池市区長協議会10人が友好都市の岩手県遠野市を訪問しました。出演者やスタッフを全て遠野市民が務める市民劇「遠野ファンタジー」の観賞や産地直売施設の見学などまちづくりの特色を学んだほか、交流会では遠野市民の皆さんと親睦を深めることができました。参加した団員は「温かくもてなしてもらいこれまでの交流の絆を感じた」と話しました。



市民交流団と区長協議会の皆さん。かっぱ淵でかっぱ釣りを体験しました

2月22日 平成28年度熊本県茶振興大会
★ 齋藤敏春さんが特別賞を受賞

J A熊本経済連ホールで熊本県茶振興大会が開催され、熊本県茶品評会の表彰式が行われました。本市から齋藤敏春さん(小原)が「茶園の部」で特別賞(九州農政局長賞)を受賞しました。

齋藤さんは「今後も菊池茶のPR活動に努め、お茶の魅力をたくさんの人に知ってもらいたい。土作りを大事にして理想のお茶作りに近づいていきたい」と抱負を語りました。



受賞した齋藤さん

2月11日 菊池市まちづくり生涯学習フェスティバル
★ 大人も子どももフェスティバルを満喫

菊池市文化会館で開催され、市内外から約800人が参加しました。ステージ発表では3団体が日頃の練習の成果を披露。会場からは惜しめない拍手が送られました。記念講演では「人生に響く日本語」と題し、日本テレビ系「世界一受けたい授業」などでおなじみの金田一秀穂さん(杏林大学教授)がユーモアを交えながら講話。小ホールでは、ものづくり教室やリサイクル本の配布、吹き矢体験などもあり、子どもから大人までフェスティバルを満喫していました。



講演する金田一さん



1. 公民館講座の展示作品 2. 旭志公民館講座の古着ファッションショー 3. まが玉作り体験 4. 絵本の読み聞かせ「おはなしのへや」

2月14日 交通栄誉章
★ 岩根新一さんが緑十字金章を受章

東京都で第57回交通安全国民運動中央大会が開催され、岩根新一さん(岩本)が緑十字金章を受章しました。岩根さんは、菊池地区交通安全協会副会長や菊池市交通安全指導員会会長などを歴任。長年にわたり交通安全活動に尽力しました。岩根さんは「受章はとても光栄なこと。交通安全活動に努めてきたことが認められてうれしい。今後も活動を続けていきたい」と話しました。



受章した岩根さん

2月11日 学年別個人選手権剣道練成大会
★ 後藤楓花さんが優勝

宇城市のウイングまつばで「第31回熊本県剣道道場連盟学年別個人選手権剣道練成大会」が開催され、泗水小剣道部の後藤楓花さんが強豪を退け、優勝の栄冠を勝ち取りました。優勝した5年生女子の部には県内から55人が出場。後藤さんは「家族や仲間などたくさんの応援があり、優勝することができた。次の大会でも良い結果が残せるように頑張りたい」と抱負を語りました。



左から北遼太郎先生、後藤さん、関嘉晋先生

2月15日 企業進出協定
★ (有)竹内園芸と立地協定を締結

(有)竹内園芸が菊池市出田地内に新たに用地を取得し、野菜苗の育苗施設を新設することが決まり、県庁で協定調印式がありました。施設は来年1月に着工予定で、建築面積は約4ヘクタール。総投資額は約15億円で、新たに140人を雇用する予定です。

同施設では、接ぎ木ロボットなど最先端設備の導入を予定しており、平成30年度内の営農開始を目指しています。



左から江頭実市長、竹内勝取締役、竹内育美代表取締役、小野泰輔副知事、くまモン

2月14日 第43回泗水町内一周駅伝大会
★ 町内を全力疾走!たすきをつなぎました

孔子公園をスタート・ゴールに、全9区間32.5kmのコースで行われ、30チームが参加しました。上位の結果は次のとおりです。【一般の部】優勝:富納区(2時間8分33秒) 2位:北住吉区(2時間16分9秒) 3位:福本一区(2時間16分14秒) 【オープン】優勝:泗水中サッカー部(2時間6分2秒) 2位:チームK(2時間8分44秒) 3位:泗水中野球部(2時間15分4秒)



勢いよくスタートする選手たち

お誕生日おめでとう!

HAPPY BIRTHDAY!



三上陽平くん (大琳寺)
3歳 H26年4月1日生まれ

「ベルちゃんに
変身したいに
一緒に遊ぼうよ！」



開田葵ちゃん (高江)
1歳 H28年4月7日生まれ

「みかん大好き、
バナナも大好き、
パパだいたいスキ」

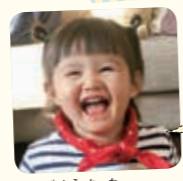

五島智菜ちゃん (深川)
2歳 H27年4月9日生まれ

「じいじ、
あーちゃん、
大好きー！」



藤川雷輝くん (立町)
2歳 H27年4月13日生まれ

「かなと「ニ」びな
そろ遊んでくれて
ありがとう♡」



永田和真くん (高江)
3歳 H26年4月4日生まれ

「将来B-1Gになっ
てまぶらに飛っ
てきますよ！」



岡崎裕来斗くん (木柑子)
1歳 H28年4月2日生まれ

「じいちゃん、
ばあちゃん、
いっぱい遊んでね☆」



倉岡穂亮くん (北宮)
3歳 H26年4月22日生まれ

「小りん姉、
小学生になっても
遊んでね♡」



坂井莉子ちゃん (富の原西)
3歳 H26年4月21日生まれ

「しんちゃんて
こたろくんが、
だいすきよ♡」



米田陽真くん (南住吉)
3歳 H26年4月12日生まれ

「じいじ、ばあば、
かつちろ、みゆき、
大好きだよ！」



岡本将輝くん (上赤星)
2歳 H27年4月10日生まれ

「まい姉ちゃん、
ともきおちゃん、
大好き♡」



菅 莉里ちゃん (富の原一)
3歳 H26年4月23日生まれ

「ひいばあちゃん
だいすき♡いっぱい
あそんでね!!」



高瀬颯介くん (富の原中央)
3歳 H26年4月29日生まれ

「めぐちゃん♡
一緒に保育園行けて
嬉しいよ♡」



紫藤彩心ちゃん (桜山三)
1歳 H28年4月28日生まれ

「ハナちゃん大好き!
いっぱい遊ぼうね！」



工藤ゆずなちゃん (上住吉)
1歳 H28年4月18日生まれ

「いつも笑顔で元気
いっぱい歌うこと
大好きです♡」



山本玲桜くん (高野瀬)
3歳 H26年4月26日生まれ

「おにいちゃんに
なつたよ!
りくだいすき♡」



水上萌結桜ちゃん (あさひが丘住宅)
3歳 H26年4月18日生まれ

「スイーツ大好き♡
また遊ぼうね♡」



平山瑛梨ちゃん (袈婆尾)
1歳 H28年4月12日生まれ

「じいちゃん、ばあば
あつち、
ありがとう♡」



大村光里ちゃん (永)
1歳 H28年4月15日生まれ

「あかりお姉ちゃん
大好き♡たくさん
遊んでね♡」



平井翔希くん (甲佐町)
1歳 H28年4月14日生まれ

「瑛太にいい大肌にも
あつち♡♡」



塚本陽輝くん (あさひが丘住宅)
3歳 H26年4月2日生まれ

「アンパンマン
大好き！」

ハッピー・バースデーに写真を掲載しませんか?

平成 29 年5月までに誕生日を迎える3歳までの子どもの写真を募集しています。

申込期限 誕生月の前月5日 ※5日が休日の場合は前日。

募集人数 先着 24 人 (毎月)

申込方法 写真にコメントを添えて、市長公室または各総合支所の広報担当まで申し込んでください。写真はデータでも受け付けます。写真のみ後日提出でも可能です。ホームページでも申し込みできます。

専用フォーム



◆先日、菊池公園の桜樹の下で歌碑の除幕式がありました。菊池一族ゆかりの後醍醐天皇と懐良親王の和歌が刻まれ、懐良親王の居城であった雲上宮を望む一角です。この歌碑は、菊池の歴史をたどりながら日本一の桜の里作りの一助としたいと願う民間団体の方々、観光協会・市との3者協働によるものです。◆この隣接地では、巨地区の皆さんとの官民連携により、歴史と自然が楽しめる遊歩道整備が進んでいます。この数年、こうした市民によるふるさと整備が活発です。小野崎地区年賀塚の一本桜は、地区の皆さんのご努力で毎年ファンが増える一方。台地区では十八外城の一つ、台城の整備を始められました。花房の坂では、住民総出で桜を育てられています。竜門ダム湖畔では、吉野山に匹敵する山桜の里を目指す壮大な長期事業が、官民連携で昨年スタートしました。◆どれも時間がかりませんが、地域の良さを生かし、確実に次世代の資産になるものばかり。ふるさとづくりは評論やスローガンではなく、実行と継続あるのみです。桜の植樹のように、私たちの地道な努力が、確実に孫の世代に花開きます。次世代の未来はいま築くものです。先人が私たちにそうしてくれたように。

市長からのメッセージ Message from the mayor

vol.37 「いま築く未来」

江頭 実

これまでの記事はホームページでも見ることができます。
▼市長室へようこそ「メッセージ」
<http://www.city.kikuchi.lg.jp/q/list/305.html>



休日在宅当番医

※当番医は変更される場合があります。最新情報は、地域救急医療情報センター（菊池広域連合消防本部） ☎096(232)9331 でご確認ください。

4月2日 (日)	清原医院 (内・小)	菊池市	0968 (38) 2106	4月30日 (日)	さとう医院 (内・小・消)	大津町	096 (293) 2550
	菊池都市医師会立病院 (内)	菊池市	0968 (25) 2191		ふじおか内科 (内・循・消)	菊陽町	096 (232) 7550
	樽美外科整形外科医院 (整・リハ・外)	大津町	096 (293) 2100		田中医院 (内・胃内・外)	菊池市	0968 (38) 7070
	温耳鼻咽喉科医院 (耳)	合志市	096 (248) 6188		菊陽レディースクリニック (産・婦)	菊陽町	096 (213) 5656
	泗水中央薬局	菊池市	0968 (38) 6820		うさぎの谷薬局泗水店	菊池市	0968 (38) 7088
4月9日 (日)	熊本調剤薬局菊池店	菊池市	0968 (41) 5167	ながかわ歯科医院	菊陽町	096 (232) 4755	
	わたなべ歯科	大津町	096 (293) 2325	5月3日 (水)	なみかわ小児科 (小)	大津町	096 (293) 1163
	古賀医院 (内・循・小)	菊池市	0968 (38) 2222		仁誠会クリニック光の森 (腎内)	菊陽町	096 (285) 3466
	ふくだ医院 (内・耳・ア・泌)	大津町	096 (293) 2771		菊池中央病院 (内・外)	菊池市	0968 (25) 3141
	城間クリニック (整)	菊池市	0968 (25) 2506		菊池眼科 (眼)	菊池市	0968 (25) 5678
友田皮膚科医院 (皮)	合志市	096 (248) 6211	5月4日 (木)		宮本内科クリニック (内・小・循)	菊池市	0968 (25) 2047
金田歯科医院	大津町	096 (293) 1387		本多内科胃腸科医院 (内)	菊陽町	096 (232) 2021	
Lee こどもクリニック (小・小外)	合志市	096 (215) 5980		後藤整形外科医院 (整・リハ)	菊池市	0968 (25) 2906	
宮本内科医院 (内)	大津町	096 (293) 1700		いしはら皮膚科クリニック (皮)	大津町	096 (293) 3003	
岸病院 (外)	菊池市	0968 (38) 2750		5月5日 (金)	西山医院 (内・循・小)	菊池市	0968 (25) 2561
米田産婦人科医院 (産婦・麻)	菊池市	0968 (25) 2589	中野クリニック (内・消・腎)		菊池市	0968 (25) 5861	
西本真生堂薬局泗水店	菊池市	0968 (38) 7031	菊陽台病院 (整)		菊陽町	096 (232) 1191	
林秀樹歯科医院	菊池市	0968 (25) 4500	斎藤産婦人科医院 (産・婦)		菊池市	0968 (24) 1177	
光進会クリニック (内・循内・消内・皮・小)	大津町	096 (294) 8888	5月7日 (日)		みやの小児科 (小)	合志市	096 (248) 5800
ナカシマセブクリニック (内)	合志市	096 (288) 0777		古田医院 (内・循内)	菊池市	0968 (25) 2280	
岩根クリニック (胃・外・消)	菊池市	0968 (25) 4230		杜の里 かねこクリニック (内・胃・外)	菊池市	0968 (23) 7522	
岸眼科 (眼)	菊池市	0968 (38) 0075		いのうえ眼科 (眼)	合志市	096 (344) 1311	
西本真生堂薬局泗水店	菊池市	0968 (38) 7031		4月29日 (土)	菊池こどもクリニック (小)	菊池市	0968 (25) 1164
石川歯科医院	菊陽町	096 (232) 5818	菊陽中部クリニック (内)		菊陽町	096 (232) 1566	
4月23日 (日)	川口病院 (外・内・整)	菊池市	0968 (25) 2230	副島耳鼻咽喉科クリニック (耳)	合志市	096 (249) 1777	