

菊池

情報と元気を発信するマガジン
広報きくち

2

February, 2016

vol.155

AR



菊池広報

2

Feb. 2016
Vol.155

Kikuchi City Public Relations Magazine

UD FONT
by MORISAWA

大物俳優出演決定!
菊池映画祭 2016

まちのお財布事情
菊池市の家計簿

税金は必ず納めましょう
市県民税・所得税申告のしおり

健康だより
食生活を見直そう!

情報公開
市職員の給与・定員管理などを公表します

ポンポン使って地元応援
おトククーポン!
癒しの里 菊池
POSTCARD

合併10周年記念 第4回「癒しの里 菊池」

動画・写真コンテスト開催中!

まちのステキな動画・写真を募集しています。
詳しくはホームページをご覧ください。

菊池市コンテスト 検索

※ AR 動画の視聴方法は 39 ページをご覧ください。

H28. 2

○内の数字は掲載ページ。イベントの最新情報はホームページをご覧ください。

| | | | | | |
|-----|--------------|-----|-------------|-----|----------|
| 菊文館 | 菊池市文化会館 | 菊老福 | 菊池老人福祉センター | 旭福家 | 旭志老人憩いの家 |
| 菊中公 | 菊池市中央公民館 | 七支所 | 七城総合支所 | 旭公 | 旭志公民館 |
| 菊公図 | 菊池中央公民館図書室 | 七多セ | 七城多目的研修センター | 旭多 | 旭志公民館図書室 |
| 児童セ | 児童センター | 七公 | 七城公民館 | 旭支所 | 旭志総合支所 |
| 西部セ | 西部市民センター | 七公図 | 七城公民館図書室 | 旭公 | 旭志公民館 |
| 健相室 | 健康相談室 | 七総G | 七城総合グラウンド | 旭公 | 旭志公民館 |
| 菊多G | 菊池公園多目的グラウンド | 旭支所 | 旭志総合支所 | 旭公 | 旭志公民館 |
| 菊福館 | 菊池市福祉会館 | 旭多セ | 旭志多目的研修センター | 旭公 | 旭志公民館 |

| 日 Sun | 月 Mon | 火 Tue | 水 Wed | 木 Thu | 金 Fri | 土 Sat |
|--|--|---|--|--|---|---|
| 31 菊池市女性会 チャリティー「新 春のつどい」 13:30~七公 自給対策シンポ ジウム 14:25~17:35 熊本市男女共同参 画センターはあも にいホール | 2/1 菊池地区献血 9:30~11:00 12:15~16:00 菊池市役所東側駐 車場 アットホーム「マ タニティ」(母親学級) 13:15~13:30 (受付)西部セ 奄美物産フェア ①きくち観光物産 館ほか ~2/29まで | 2/2 6・7カ月児健診 13:10~13:30 (受付)旭福家 | 2/3 6・7カ月児健診 13:10~13:30 (受付)旭支所 窓口延長(各種証 明書の発行) ~20:00市民課 | 2/4 すくすく講座① 10:30~原支所 1歳6カ月児健診 13:10~13:30 (受付)旭支所 | 2/5 菊池わいふのひ なまつり 10:00~ きくち夢美術館 3歳児健診 13:10~13:30 (受付)菊文館 | 2/6 中央おはなし会 10:30~菊公図 |
| 7 菊池市女性会 チャリティー「新 春のつどい」 13:30~七公 自給対策シンポ ジウム 14:25~17:35 熊本市男女共同参 画センターはあも にいホール | 8 育児相談 9:30~10:30 (受付)西部セ | 9 年金出張相談 9:30~15:00 (要予約)菊中公 育児教室 9:30~10:00 (受付)西部セ | 10 1歳6カ月児健診 13:10~13:30 (受付)旭支所 窓口延長(各種証 明書の発行) ~20:00市民課 | 11 | 12 | 13 中央おはなし会 10:30~菊公図 しすいっ子童話会 のおはなしかい 11:00~旭公 |
| 14 菊池市健康づくり 大会② 13:30~16:30 七公 酒水おたのしみ会 14:00~旭公 | 15 第11回いきいき セミナー② 10:00~11:30 (要予約)体育セン ター | 16 3・4カ月児健診 13:10~13:30 (受付)七多セ 認知症サポ ーター養成講座② 14:00~菊福館 里親制度説明会 19:00~20:30② 七公 | 17 窓口延長(各種証 明書の発行) ~20:00市民課 | 18 酒水地区献血 9:30~11:15 12:30~16:00 旭支所 実践農業者経営 力養成セミナー公 開講座 10:00~17:00 旭公 すくすく講座① 10:30~原支所 行政無料相談 13:00~16:00 旭支所 2歳児歯科健診 13:10~13:40 (受付)菊文館 | 19 3歳児健診 13:10~13:30 (受付)菊文館 男女共同参画 専門委員相談② 13:30~16:30 (要予約)菊中公 | 20 おたのしみ会 10:30~菊公図 旭志おはなし会 13:30~旭公 古典を楽しむ会 14:00~旭公 七城おはなし会 14:00~七公 |
| 21 菊池市健康づくり 大会② 13:30~16:30 七公 酒水おたのしみ会 14:00~旭公 | 22 納税相談 夜間窓口② ~2/26まで ~20:00税務課 | 23 年金出張相談 9:30~15:00 (要予約)菊中公 もの忘れ相談会② 13:30~16:00 (要予約)菊中公 | 24 窓口延長(各種証 明書の発行) ~20:00市民課 | 25 弁護士相談 9:00~12:00 (要予約)旭支所 すくすく講座① 10:30~原支所 認知症介護 家族のつどい② 13:30~15:30 菊福館 | 26 おはなしの部屋 11:00~旭公 3・4カ月児健診 13:10~13:30 (受付)西部セ | 27 きくちおはなしの もり「おはなしかい」 10:30~菊公図 しすいっ子童話会 のおはなしかい 11:00~旭公 第36回菊池まちづ くり道場② 19:00~松倉邸 |
| 28 軽トラ朝市 7:30~11:30 迎町・中央区・立町 熊本再春荘病院市 民公開講座② 14:00~16:00 熊本再春荘病院 | 29 アットホーム「マ タニティ」(母親学級) 13:15~13:30 (受付)西部セ | 3/1 里親制度説明会 10:00~11:30② 菊中公 新米ママの子育て おしゃべり講座② 14:00~16:00 西部セ | 3/2 旭志地区献血 9:30~12:00 旭公 窓口延長(各種証 明書の発行) ~20:00市民課 | 3/3 肝炎サロン⑦ 13:30~16:00 熊本労災病院 | 3/4 3歳児健診 13:10~13:30 (受付)菊文館 菊池映画祭⑤ 17:00~ 山鹿八千代座 | 3/5 中央おはなし会 10:30~菊公図 菊池映画祭⑤ 9:00開演 10:00開演 菊池市文化会館他 |
| 3/6 菊池映画祭⑤ 9:30開場 10:00開演 菊池市文化会館他 | 3/7 アットホーム「マ タニティ」(母親学級) 13:15~13:30 (受付)西部セ | 3/8 年金出張相談 9:30~15:00 (要予約)菊中公 新米ママの子育て おしゃべり講座② 14:00~16:00 西部セ | 3/9 6・7カ月児健診 13:10~13:30 (受付)旭福家 | 3/10 | 3/11 3歳児健診 13:10~13:30 (受付)菊文館 | 3/12 |

発行・編集
菊池市役所市長公室
〒861-1392
熊本県菊池市限府888番地
TEL 0968(25)7252
FAX 0968(25)2322
ホームページ <http://www.city.kikuchi.lg.jp>
市長メール mayor@city.kikuchi.lg.jp
広報メール kouhou@city.kikuchi.lg.jp

印刷
株式会社西川印刷

▼癒しの里菊池では第4回
動画・写真コンテストを開
催中です。募集テーマは
「菊池の日常」です。応募期限は
2月26日まで。皆さんの応
募をお待ちしています。▼2
歳の娘は携帯カメラをこち
らに向け「ピースして」と
と声をかけてきます。撮影
した写真を見せてもらうと
写っているのは娘だけ。自
撮りを楽しむ娘の姿は「わ
が家の日常」です。 榎田

▼癒しの里菊池では第4回
動画・写真コンテストを開
催中です。募集テーマは
「菊池の日常」です。応募期限は
2月26日まで。皆さんの応
募をお待ちしています。▼2
歳の娘は携帯カメラをこち
らに向け「ピースして」と
と声をかけてきます。撮影
した写真を見せてもらうと
写っているのは娘だけ。自
撮りを楽しむ娘の姿は「わ
が家の日常」です。 榎田

▼東京浅草で行われた自治
体対抗PRイベントで、我
らが白龍が東京デビューし
ました。さすがは日本を代
表する観光地、ものすごい
人の数です。どきどきの初
陣でしたが、ド迫力のパフ
オーマンスで他を圧倒。祭
りの本場で喝采を浴びる姿
に感激しました▼当日の様
子は動画でも配信中。表紙
にあるQRコードかAR動
画をご覧ください。 野中

編集後記

独身者のみなさん!
菊池でステキな出会い見つけないか?

春婚 2016

3月13日(日) 10:30~16:00

会場: 泗水公民館 (菊池市泗水町豊水3565番地)
対象者: 【男性】菊池市在住で20歳以上50歳未満の独身者
【女性】市内外問わず20歳以上50歳未満の独身者
募集定員: 男女各16名程度
参加費: 【男性】3,000円 【女性】2,000円
内容: 午前/オリエンテーション・いちご狩り体験
午後/交流会(ビュッフェ形式による食事)

いちご狩り体験に食事、
楽しみながら恋を育みましょう!



【応募多数の場合は登録者を優先として抽選】

参加
申込み
方法

2月1日(月)~2月22日(月)

お申込み用紙に必要事項をご記入の上、顔写真付きの身分証明書を添えて『菊池市役所 企画振興課』までご郵送もしくはご持参にてお申込ください。

お申込み・お問い合わせ

菊池市役所 企画振興課 TEL.0968-25-7250
〒861-1392 熊本県菊池市隈府888 <http://www.city.kikuchi.lg.jp>

菊池市婚活事業登録受付中

菊池市婚活事業への登録も受け付けております!
ビザ婚申込みとあわせてぜひご登録ください。

Hot Information 市税の延滞金の取り扱い について報告します

広報きくち平成27年2月号に掲載した「市税延滞金の取り扱いの不手際」について、さらに調査が進みましてので報告します。

11月30日現在、調査対象件数31,131件の調査を終了しました。主な内容は以下のとおりです。今後も課題を検証し、徴収すべき延滞金については適正に収納していきます。調査経過は随時報告します。 菊池市長 江頭 実

◆調査対象内容

- 対象内容 本税が完納または一部納付になっているが、延滞金が未納となっているもの。
- 対象期間 平成22年4月1日~平成26年5月31日(5年間)
- 対象件数 31,131件(納期件数)
- 対象者数 4,935人
- 対象金額 237,776,478円

◆調査結果状況(31,131件分)

- 法令などによる減免が認められているもの: 9,703件(31.2%)
- 電算システムや事務取扱上の理由で、台帳整理が必要なもの: 6,634件(21.3%) ※例: 領収日からシステム収納日までの期間に、延滞金が加算されたものなど。
- 本税に滞納があるため本税完納後に、減免か徴収か判断するもの: 11,884件(38.2%)
- 詳細調査中で一部徴収できる可能性があるもの: 2,084件(6.7%)
- 徴収可と判断し、既に催告しているもの: 826件(2.6%)

問い合わせ先 税務課徴税係 ☎0968(25)7208

12月末の人の動き

| 人口 | 対前月比 |
|--------------|------|
| 人口: 50,044人 | - 58 |
| 男性: 24,062人 | - 26 |
| 女性: 25,982人 | - 32 |
| 世帯: 18,675世帯 | - 6 |

年齢別人口

| | | |
|---------|---------|-----|
| 0歳~14歳 | 6,606人 | 13% |
| 15歳~64歳 | 28,252人 | 57% |
| 65歳以上 | 15,186人 | 30% |

今月の表紙

東京浅草の商業施設「まるごとっぽん」で1月10日、自治体対抗ふるさとステージがあり、菊池夏まつりの主役の白龍が浅草のビル街を練り歩きました。県外でのお披露目は初。「セイヤ」の掛け声と共に巨大な白龍が動き出すと、会場一帯から大きな歓声が沸き起こりました。



Contents ~今月号の掲載項目~

- 3 菊池でステキな出会い
2016 春婚
- 5 菊池映画祭 2016
- 6 菊池市の家計簿 ~平成26年度決算~
- 8 市県民税・所得税申告のしおり
- 10 市職員の給与・定員管理などを公表します
- 14 平成27年度菊池市成人式
二十歳の誓い
- 16 健康だより
食生活を見直そう!
肝炎サロンを開催します/献血にご協力ください/
歯ッピーキッズ
- 18 菊池を守る人々の競演
平成28年菊池市消防団出初式
国民年金情報
- 19
- 20 文芸きくち
21 図書だより
- 22 シリーズ文教の偉人/人権・同和教育シリーズ
23 菊池夢美術館情報/わいふ一番館だより
ふるさと緑の便り 菊池グリーンツーリズム
はい!こちら菊池市消費生活センターです!
- 24 情報つう
▼お知らせ
31 熊本城マラソン2016開催に伴う交通規制/医療費が高額になったときは/熊本県知事選挙総合支所の期日前投票期間を短縮します/2月の「税」の納期限/生涯学習センター準備室フェイスブック開設/市町村設置型浄化槽使用料金を改定します/あなたの山にある竹を出荷しませんか/スポーツ安全保険に加入しましょう/介護予防ミニ講座/見直しましょう!お医者さんのかかり方/看護師などの離職時の届出制度がはじまりました/がん検診結果データを公表します/菊池市の放射線量
- ▼募集
第15回くまもと障がい者スポーツ大会参加者募集/県民介護講座受講生募集/平成28年自衛官等募集/国有林モニター募集/第11回いきいきセミナー参加者募集/菊池さくら基金さくらサポーター募集/旭志小学校創立50周年記念事業寄付金募集/首都圏へ進学する皆さんへ有斐学会
- ▼相談・講演講習
納税相談夜間窓口を開設します/認知症介護家族のつらいもの忘れ相談会/男女共同参画専門委員相談/市民講座「ムリなくできる防災」/熊本再春荘病院市民公開講座/里親制度説明会/認知症サポーター養成講座/木造住宅耐震対策講演会
- ▼イベント・市民の広場
菊池市健康づくり大会/第36回菊池まちづくり道場/しあわせイベント「くまもんのしあわせフェス」開催/新米ママの子育ておしゃべり講座/未就学児のためのすくすく講座/奄美物産フェア開催
- 32 安心安全メールをご利用ください!/シリーズ菊池の企業
33 きくちっ子だより
- 34 龍門に新たな光がとる
龍門くりすますまつり
- 35 TOPICS ~まちの話題~
- 38 市長からのメッセージ/休日在宅当番医
39 ハッピーバースデー/AR動画の視聴方法



中井貴一さんゲスト出演決定！

ディレクターには熊本出身の行定勲監督、メインゲストには俳優の中井貴一さんを迎えて開催します。

「特集・中井貴一」として中井さんが選んだ作品の上映やファンとの交流(ティーチ・イン)、菊池渓谷など県内各地でロケが行われた映画「うつくしいひと」の上映も決定。前回の映画祭で好評だった「ミッドナイト～真夜中の映画祭～」 「きくちの夜会」なども開催します。

最新情報は菊池映画祭公式サイトをご覧ください。
<http://www.kiff.jp/>



3.4金 - 3.6日

会場：菊池市文化会館／山鹿八千代座／菊池松籬子能場一帯

問い合わせ先：菊池映画祭実行委員会(菊池観光協会事務局内) ☎ 0968(25)0513

◆入場料

- 5日・6日各1日フリーパス券 3,000円
- ※4日オープニングセレモニーは入場無料
- ※未就学児入場不可
- ※当日券1セッション(映画+ティーチ・イン) 1,300円
- ※フリーパス券の半券は金券として協賛店で利用できます。詳しくは菊池映画祭公式サイトをご覧ください。

◆チケット販売

チケットぴあ、ローソンチケット、きくち観光物産館、道の駅七城メロンドーム、道の駅旭志ふれあいセンター、道の駅泗水養生市場

◆上映作品 ※変更となる場合があります。

- 特集・中井貴一 「その木戸を通して」 「東京上空いらっしゃいませ」 「この広い空のどこかに」
- 熊本ニューウェーブ特集 「マジックユートピア(日本初公開)」 「友だちのパパが好き(熊本初公開)」 「死と恋と波と」
- 熊本県応援映画 「うつくしいひと」

菊池映画祭



菊池映画祭ディレクター 行定 勲 監督

参加した人が、俳優やスタッフと触れ合うことで映画そのものを感じながら、菊池の美しい自然を知り、おいしい食を堪能し、温泉で明日への生を得る。そんな体感できる映画祭を目指します。市民の皆さんのお越しをお待ちしています！



東京上空いらっしゃいませ (1990年)



うつくしいひと (2016年)



この広い空のどこかに (1954年)

婚活登録・交流会申込書

| | | | |
|----------------|---|-------|-------|
| ふりがな氏名 | | 性別 | 男性・女性 |
| 生年月日 | 年 月 日 | 年齢 | 歳 |
| 住所 | 〒 - - | | |
| 電話 | - - | | |
| メールアドレス | | | |
| 職業 | <input type="checkbox"/> 会社員 <input type="checkbox"/> 公務員 <input type="checkbox"/> 自営業 <input type="checkbox"/> 農林漁業 <input type="checkbox"/> パート・アルバイト <input type="checkbox"/> 無職 <input type="checkbox"/> その他 | 勤務先名称 | |
| 菊池市婚活事業に登録しますか | はい ・ いいえ (登録については、同意書の7以降をお読みください) | | |
| 備考 | | | |

※本申込書に運転免許証などの【顔写真付きの身分証明書の写し】添えて提出してください。

※交流会実施などの連絡のために、メールアドレスのご記入をお願いします。

※登録をすると、以下の特典があります。

- 交流会の案内メールが届きます。
- 交流会に優先的に参加できます。
- 交流会への参加申し込みが簡単になります。

▼アンケートにご協力ください！

| | |
|--------------------------------------|-------------------------------------|
| ①相手の年齢に希望はありますか？ | ある ・ ない (ある人： 歳から 歳まで) |
| ②年代別の交流会は必要だと思いますか？ | はい ・ いいえ |
| ③年に何回交流会を開催してほしいですか？ | ①1～2回 ②3～4回 ③2カ月に1回 ④毎月 ⑤その他 () |
| ④事務局への要望があればお書きください。(行って欲しい交流会の内容など) | |

※※ 同意書 ※※

1. わたしは独身者であり、本申込書の記載事項および提出書類について偽りはありません。
2. 交流会において、菊池市に重大な過失がある場合を除き、いかなる場合も菊池市に責任を求めません。
3. 交流会を通して交際をする場合は、当事者間の責任によるものとし、当事者間でトラブルがあった場合には菊池市に一切責任を求めません。
4. 交流会を通して交際開始や結婚を決めた場合は、報告します。
5. 交流会で知り得た個人情報などについては、一切外部へ漏らしません。
6. 交流会に必要な経費については、個人負担とします。
7. 登録は2年間(登録完了日から翌年度末まで)有効とし、継続して登録を希望する場合には、再び申込書へ記入することとします。
8. 登録について、男性は市内在住の20歳以上50歳未満の独身者に限ります。女性は、市内外を問わず20歳以上50歳未満の独身者に限ります。
9. 登録者は、50歳を迎えた年の年度末で登録から外れることとします。
10. 登録者は、交流会参加者や事務局、その他関係者に迷惑行為などを行った場合は、市の判断により登録から外し、再登録できないこととします。

上記事項に同意します。

平成 年 月 日

署名

Ⓔ (本人の自署とします)

菊池市の家計簿

平成26年度決算

問い合わせ先 財政課 ☎0968(25)7205

用語の説明

- 市税**
市民税や固定資産税など
- 分担金および負担金**
保育所の保育料などとして入ってきたお金
- 使用料および手数料**
公営住宅の家賃などとして入ってきたお金
- 財産収入・寄附金・諸収入**
市が持っている土地や建物の貸し付けなどとして入ってきたお金
- 繰入金**
基金などから繰り入れたお金
- 繰越金**
前年度から繰り越したお金
- 市債**
市が国などから借りたお金
- 県支出金**
市の特定事業に対して、県から交付されたお金
- 国庫支出金**
市の特定事業に対して、国から交付されたお金
- 地方交付税**
国税（所得税・法人税・酒税など）の一部から、市の財政状況に応じて交付されたお金
- 地方譲与税・交付金など**
国税の一部を一定の基準で市に譲与されたお金
- 自主財源**
市税や負担金などで、市が自主的に収入しているもの
- 依存財源**
地方交付税や国・県支出金および市債などで、市が自主的に収入を確保できないもの

歳出決算額
246億1,836万4千円

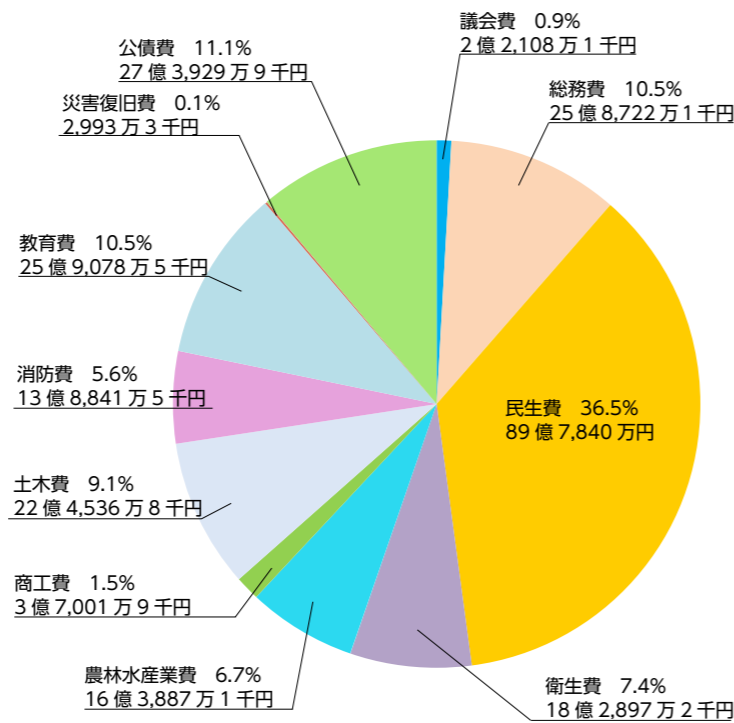

歳入決算額
260億1,491万円

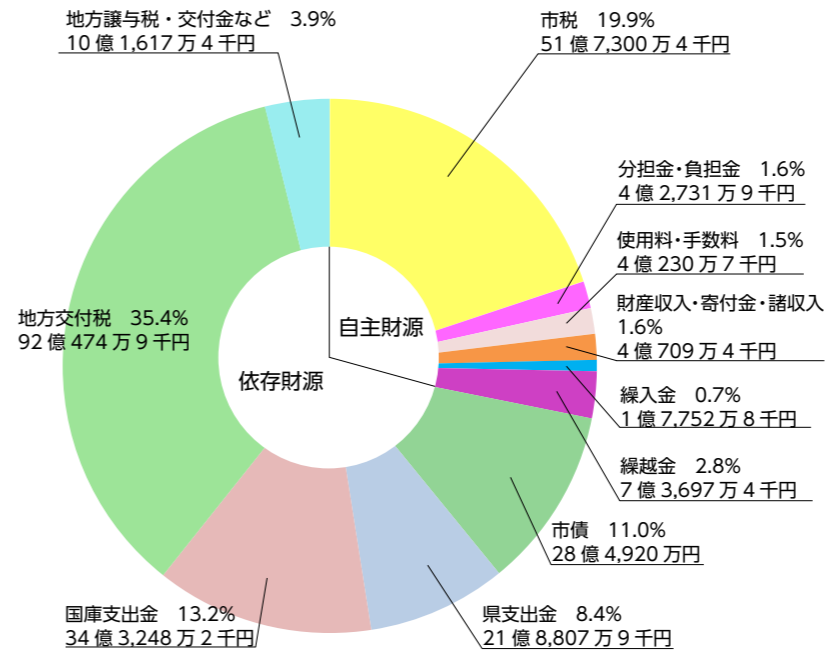

▼費目ごとの内訳

※平成27年3月末人口：50,163人で算出

平成26年度に使われたお金（一般会計）市民1人当たり換算 = 490,767円
 平成26年度に納められたお金（一般会計・市税）市民1人当たり換算 = 103,124円

| | | | |
|--|---|--|---|
| 議会費 4,407円 議会中継システムなど | 総務費 51,576円 庁舎管理事業 臨時福祉給付金 コミュニティバス 乗合タクシー運行など | 民生費 178,985円 乳幼児等医療費 児童手当 児童育成クラブ経費 障がい者自立支援経費 保育園経費など | 衛生費 36,461円 ごみ収集運搬 エコヴィレッジ旭管理経費 各種検診・予防接種 母子保健事業など |
| 農林水産業費 32,671円 ブランド推進事業 市有林造成事業 各物産館経費 地籍調査事業など | 商工費 7,376円 市内まつり 観光施設整備 企業誘致推進など | 土木費 44,761円 道路整備 公園整備 市営住宅経費 河川清掃など | 消防費 27,678円 防災行政無線デジタル整備 事業 消防団経費 防災・災害対策経費など |
| 教育費 51,647円 給食施設整備事業 小中学校管理経費 市民会館経費 体育施設管理経費など | 災害復旧費 597円 農林水産業・土木施設災害 復旧など | 公債費 54,608円 市の借金返済 | |

▼市債および基金の現在高（一般会計）

| 区分 | 平成26年度末現在高 | 市民1人当たり換算 |
|----------------|---------------|-----------|
| 市債（国などから借りたお金） | 282億9,878万3千円 | 564,136円 |
| 基金（市が蓄えているお金） | 125億6,844万8千円 | 250,552円 |

※基金は、財政調整基金、減債基金および特定目的基金の合計
 ※平成27年3月末人口：50,163人で算出

▼平成26年度各特別会計別決算状況

| 会計名 | 歳入 | 歳出 |
|-------------------|--------------|--------------|
| 国民健康保険事業特別会計 | 72億8,934万8千円 | 72億3,763万1千円 |
| 後期高齢者医療事業特別会計 | 5億1,425万6千円 | 5億1,424万9千円 |
| 介護保険事業特別会計 | 53億7,774万5千円 | 53億552万5千円 |
| 簡易水道事業特別会計 | 2億792万6千円 | 2億792万6千円 |
| 公共下水道事業特別会計 | 5億8,597万3千円 | 5億8,592万2千円 |
| 特定環境保全公共下水道事業特別会計 | 5億8,839万7千円 | 5億8,838万1千円 |
| 地域生活排水処理事業特別会計 | 1億895万6千円 | 1億895万5千円 |
| 農業集落排水事業特別会計 | 3億7,274万7千円 | 3億7,274万6千円 |
| 特別養護老人ホーム特別会計 | 6億7,657万8千円 | 6億7,657万8千円 |

平成27年12月定例議会にて認定された、平成26年度一般会計の決算は次のとおりです。
 平成26年度決算とは、平成26年4月1日から平成27年3月31日までの歳入歳出の実績のことです。
 平成26年度の一般会計の決算規模は、歳入260億1,491万円（対前年度比4.4%減）、歳出246億1,836万4千円（対前年

度比4.5%減）で、歳入歳出の差額は13億9,654万6千円となっています。
 自主財源である市税の収入状況は、市民税と固定資産税の増で対前年比3.6%増となっています。
 歳出のうち、普通建設事業の主なものとして、防災行政無線デジタル整備事業、泗水地域交流センター整備事業、市民会館整備事業があります。

申告フローチャート

- ・簡易に判断する場合のフローチャートです。不明な点はお問い合わせください。
- ・年齢は平成 28 年 1 月 1 日現在です。
- ・納めすぎた所得税の還付申告を受ける場合は、下表に関わらず確定申告が必要です。

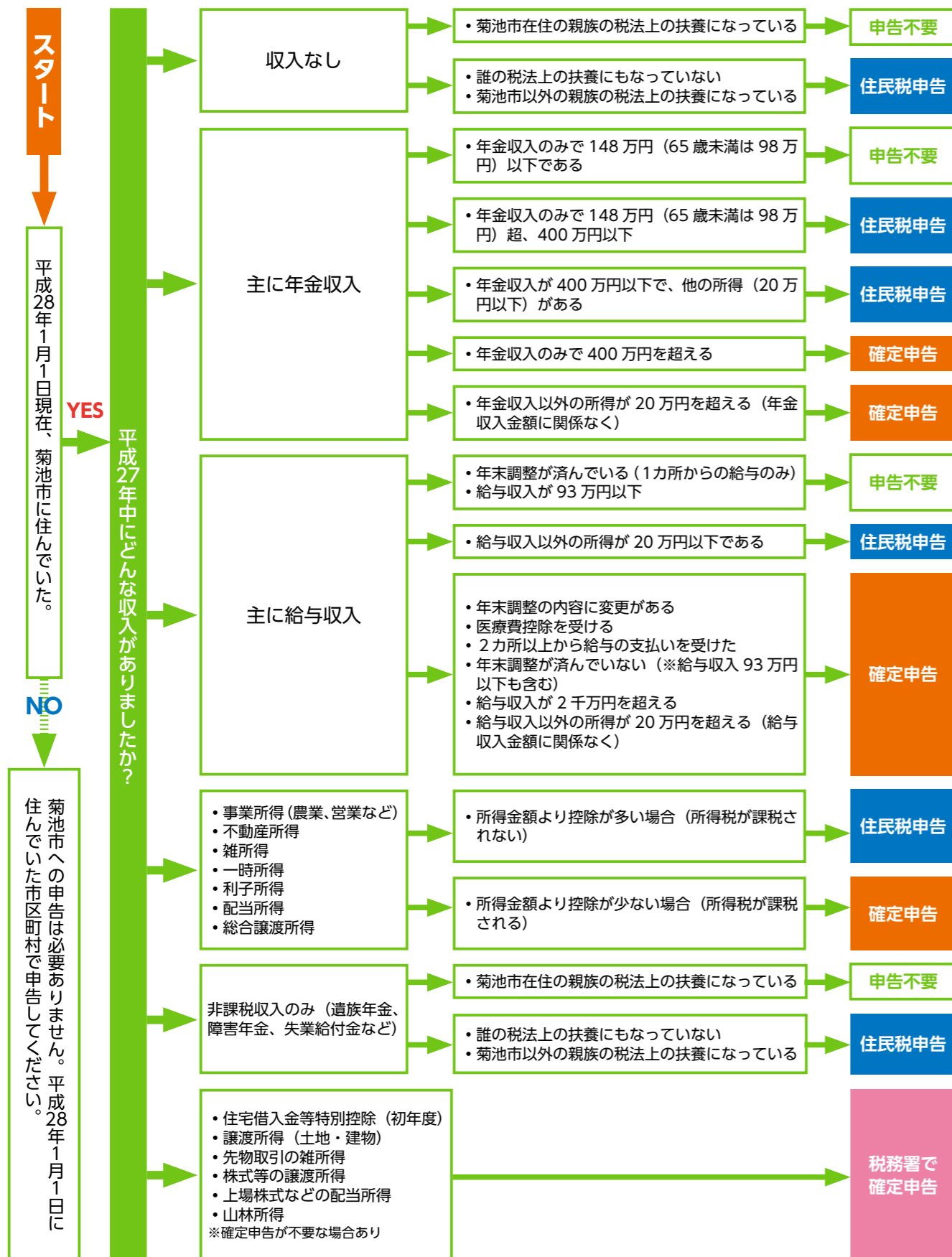

市県民税・所得税 申告のしおり

申告期間 2月16日(火)～3月15日(火) (土・日を除く)

受付時間 午前8時40分～11時、午後1時～4時

受付会場 本庁正面玄関右横プレハブ内 ※本庁舎整備工事に伴い申告会場が変わりました
七城総合支所、旭志総合支所、泗水総合支所

問い合わせ先 税務課市民税係 ☎0968(25)7206



- 期間内の申告を忘れずに**
- 市県民税 (住民税) の申告は、市県民税や国民健康保険税の算出基礎になるものです。申告しなかった場合、国民健康保険税の軽減措置の適用が受けられなかったり、各種証明書などの発行ができなかったりする場合がありますので、忘れずに申告してください。
- 3月16日(水)以降は、確定申告は税務署、住民税申告は本庁税務課および各総合支所で受け付けます。
- 申告が必要な人**
- 平成 28 年 1 月 1 日現在、本市内に住所がある人で前年中に次の所得があった人
 - ▼ 営業、農業、不動産、配当などの所得があった人
 - ▼ 給与所得者でその他の収入があった人
 - ▼ 日雇い、パート、アルバイトなどの収入があった人
- 申告に必要なもの**
- ▼ 印かん (認印可)
 - ▼ 収入 (所得) を証明できる資料
 - ▼ 源泉徴収票 (給与、公的年金など)、支払証明書
 - ▼ 収支内訳書 (農業や営業などの事業所得、不動産所得がある人)
 - ▼ 保険料支払証明書 (生命保険、地震保険、社会保険など)
 - ▼ 医療費領収書 (医療費控除を受ける人)
 - ▼ 所得控除の確認のため必要な資料 (障害者手帳など)
 - ▼ ほか申告に必要な資料
- 申告しなくてもよい人**
- ▼ 退職し、再就職していない人 (年末調整が未済で控除などの追加がある人)
 - ▼ 遺族年金や障害年金などの非課税年金のみを受給していた人
 - ▼ 公的年金受給者で社会保険料などの控除を受ける人やほかの収入があった人
 - ▼ 世帯の主たる人が菊池市外へ単身赴任などで転出している家族の人
 - ▼ 収入がなかった人など
- 申告しなくてもよい人**
- ▼ 税務署で所得税の確定申告をする人
 - ▼ 所得が給与所得のみで、事業主から給与支払報告書が菊池市に提出されている人
 - ▼ 収入が公的年金のみで所得控除の必要がない人
 - ▼ 収入がなく、菊池市内に住所がある親族の扶養となっている人

市職員の給与・定員管理などを公表します

市職員の給与・定員管理などの実態を
広く市民の皆さんにご理解いただくために
その状況を公表します。

問い合わせ先 総務課 ☎ 0968(25)7204

▼ (2) 職員の平均給与月額・平均年齢の状況 (平成26年4月1日現在)

| ①一般行政職 | | | | ②技能労務職 | | | |
|--------|--------|-----------|-----------|-------------|--------|-----------|-----------|
| 区分 | 平均年齢 | 平均給料月額 | 平均給与月額 | 区分 | 平均年齢 | 平均給料月額 | 平均給与月額 |
| 菊池市 | 41.8 歳 | 314,185 円 | 358,985 円 | 菊池市 | 44.2 歳 | 292,892 円 | 315,268 円 |
| 熊本県 | 43.5 歳 | 341,468 円 | 412,820 円 | うち学校給食員 | 51.3 歳 | 330,655 円 | 342,700 円 |
| 国 | 43.5 歳 | 335,000 円 | 408,472 円 | うちその他の技能労務職 | 42.7 歳 | 284,167 円 | 308,744 円 |
| | | | | 熊本県 | 50.4 歳 | 335,992 円 | 373,761 円 |
| | | | | 国 | 50.1 歳 | 287,992 円 | 326,611 円 |

▼ (3) 職員の経験年数別・学歴別平均給料月額の状況 (平成27年4月1日現在)

| 区分 | 経験年数 10 年 | 経験年数 20 年 | 経験年数 25 年 | 経験年数 30 年 | |
|-------|-----------|-----------|-----------|-----------|-----------|
| 一般行政職 | 大学卒 | 269,300 円 | 364,900 円 | 388,500 円 | 410,000 円 |
| | 高校卒 | 228,400 円 | 333,300 円 | 367,000 円 | 388,100 円 |
| 技能労務職 | 高校卒 | 226,500 円 | 313,800 円 | 329,900 円 | 338,000 円 |

▼ (4) 職員手当の状況 (平成27年4月1日現在)

| 手当名 | 内容及び支給単価 | 国 |
|--------|---|-----|
| 扶養手当 | 配偶者 13,000 円、その他の扶養親族 1 人 6,500 円 (配偶者がいない場合 11,000 円)、加算措置 16 歳～22 歳までの間にいる子 1 人につき 5,000 円加算 | 同じ |
| 住居手当 | 借家の場合 27,000 円まで | 同じ |
| 通勤手当 | 自動車などを利用する場合 (距離に応じて) 2,000 円～31,600 円、バスなどを使用する場合 (運賃に応じて) 55,000 円まで | 同じ |
| 管理職手当 | 管理監督の地位にある職員、部長 55,000 円、部長級 50,000 円、次長級 46,000 円、課長級 40,000 円、総務審議員 28,000 円 | 異なる |
| 特殊勤務手当 | 税務職員手当 (月額) 2,000 円、徴収手当 (日額) 500 円、感染症等防疫作業手当 (日額) 500 円、福祉業務手当 (月額) 3,000 円、3,300 円、7,000 円、行旅病人保護作業及び行旅死亡人収容作業手当 (1 件) 800 円、1,600 円 | 異なる |

▼ (5) 退職手当の状況 (平成27年4月1日現在)

| 勤務年数 | 菊池市 | | 国 | |
|---------|-----------|-------------|-----------|-------------|
| | 支給率 (月数) | | 支給率 (月数) | |
| | 自己都合 | 勸奨・定年 | 自己都合 | 勸奨・定年 |
| 勤続 20 年 | 20.445 月分 | 25.55625 月分 | 20.445 月分 | 25.55625 月分 |
| 勤続 25 年 | 29.145 月分 | 34.5825 月分 | 29.145 月分 | 34.5825 月分 |
| 勤続 35 年 | 41.325 月分 | 49.59 月分 | 41.325 月分 | 49.59 月分 |
| 最高限度額 | 49.59 月分 | 49.59 月分 | 49.59 月分 | 49.59 月分 |
| 平均支給額 | 13,372 千円 | 22,373 千円 | — | — |

※退職手当の 1 人当たり平均支給額は、平成 26 年度に退職した職員に支給された平均額です。

▼ (6) 職員給与費の状況 (普通会計決算)

| 区分 | 職員数 A | 給与費 | | | 計 B |
|----------|-------|--------------|------------|------------|--------------|
| | | 給料 | 職員手当 | 期末・勤勉手当 | |
| 平成 26 年度 | 397 人 | 1,488,929 千円 | 223,667 千円 | 562,786 千円 | 2,275,382 千円 |

※職員手当には退職手当を含みません。
※職員数は、平成 26 年 4 月 1 日現在の人数です。

▼ (7) 一般行政職の級別職員数などの状況 (平成27年4月1日現在)

| 標準的な職務内容 | 1 級 | 2 級 | 3 級 | 4 級 | 5 級 | 6 級 | 7 級 | 計 |
|----------|-------|-------|---------|---------------|----------------|-------------|-----|-------|
| | 主事・技師 | 主事・技師 | 係長・参事主任 | 課長補佐 係長・参事 | 課長・参議員 課長補佐 | 部長・次長 課長 | 部長 | |
| 職員数 (人) | 30 | 46 | 93 | 115 | 46 | 22 | 6 | 358 |
| 構成比 (%) | 8.4 | 12.9 | 26.0 | 32.1 | 12.8 | 6.1 | 1.7 | 100.0 |

※菊池市の給与と条例に基づく給料表の級区分による職員数です。
※標準的な職務内容とは、それぞれの級に該当する代表的な職務です。

1. 職員の任免・職員数に関する状況

▼ (1) 職員採用の状況

| 区分 | 試験の程度 | 平成 27 年度 |
|------|-------|------------|
| 競争試験 | 一般事務 | 高卒程度 4 |
| | 行政事務 | 大卒程度 5 |
| | 保健師 | 短大卒程度 1 |
| 合計 | | 10 |

※「採用」は前年 4 月 2 日から当年 4 月 1 日までの数を計上しています。

▼ (2) 職員退職の状況

| 区分 | 平成 26 年度 |
|--------------|----------|
| 定年退職 | 10 |
| 勸奨退職 | 7 |
| 普通退職 | 2 |
| その他 (死亡退職など) | 0 |
| 合計 | 19 |

※「退職」は前年 4 月 1 日から当年 3 月 31 日までの数を計上しています。

▼ (3) 部門別職員数の状況 (各年度 4 月 1 日現在)

| 部門 | 区分 | 職員数 | | | | | | 平成 17 年からの増減 | |
|------------------|---------|---------|---------|---------|---------|---------|---------|--------------|------|
| | | 平成 22 年 | 平成 23 年 | 平成 24 年 | 平成 25 年 | 平成 26 年 | 平成 27 年 | | |
| 普通会計部門 | 一般行政部門 | 議会 | 6 | 6 | 6 | 6 | 6 | 5 | △ 3 |
| | | 総務 | 113 | 109 | 105 | 113 | 113 | 113 | △ 24 |
| | | 税務 | 28 | 28 | 27 | 24 | 25 | 25 | △ 4 |
| | | 民生 | 77 | 76 | 54 | 54 | 59 | 58 | △ 24 |
| | | 衛生 | 24 | 23 | 23 | 23 | 21 | 21 | △ 5 |
| | | 労働 | 0 | 0 | 0 | 0 | 0 | 0 | 0 |
| | | 農林水産 | 54 | 54 | 51 | 51 | 48 | 49 | △ 12 |
| | | 商工 | 10 | 10 | 10 | 10 | 9 | 10 | △ 2 |
| | | 土木 | 41 | 40 | 45 | 44 | 42 | 39 | △ 9 |
| | | 一般行政部門計 | 353 | 346 | 321 | 325 | 323 | 320 | △ 83 |
| 教育部門 | 72 | 71 | 78 | 74 | 75 | 66 | △ 25 | | |
| 普通会計部門計 | 425 | 417 | 399 | 399 | 398 | 386 | △ 108 | | |
| 会計部門など 公営企業など | 水道 | 9 | 9 | 10 | 10 | 9 | 9 | △ 4 | |
| | 下水道 | 15 | 14 | 14 | 13 | 12 | 11 | △ 6 | |
| | その他 | 73 | 72 | 80 | 77 | 76 | 77 | △ 12 | |
| | 公営企業など計 | 97 | 95 | 104 | 100 | 97 | 97 | △ 22 | |
| 総合計 | 522 | 512 | 503 | 499 | 495 | 483 | △ 130 | | |

2. 職員の給与の状況

▼ (1) 職員の初任給の状況 (平成26年4月1日現在)

| 区分 | 菊池市 | 熊本県 | 国 | |
|-------|-----|-----------|-----------|-----------|
| 一般行政職 | 大学卒 | 172,200 円 | 172,200 円 | 172,200 円 |
| | 高校卒 | 140,100 円 | 140,100 円 | 140,100 円 |
| 技能労務職 | 高校卒 | 137,200 円 | 146,700 円 | — |
| | 中学卒 | — | 130,500 円 | — |

②派遣研修など

| 研修科目 | 研修内容・対象など | 参加人員 |
|-------------|----------------------------|------|
| 熊本市町村職員派遣研修 | 大阪事務所 派遣 | 1 |
| 熊本県研修協議会主催 | | |
| 階層別研修 | 新規採用職員 | 10 |
| | 新規採用職員フォローアップ研修 | 9 |
| | 採用5年目研修 | 9 |
| | 採用10年目研修 | 16 |
| | 新任係長研修 | 16 |
| 専門研修 | 新任課長研修 | 11 |
| | 税務事務・契約事務・政策形成・法制執務・女性職員など | 22 |
| 日本経営協会研修 | 給与実務・出納事務など | 7 |
| 国際文化研修所 | 生活困窮者自立支援、農林水産業6次産業化、監査研修 | 3 |
| 全国建設研修センター | 建築S構造研修 | 1 |
| 総務省自治大学校研修 | 政策形成・行政管理能力研修 | 1 |
| その他研修 | やねだん故郷創世塾 | 10 |

▼(2)勤務評定の状況(平成26年度)

自己申告書(自己評価)と所属長からの内申を考慮し、総合的に職員の勤務状況を把握、判断している(昇給判定には未活用)。

7. 職員の福祉および利益の保護の状況

▼(1) 職員の福祉の状況(平成26年度)

職員の健康診断の実施

| 熊本市町村職員共済組合・市職員互助会による事業の実施 | | |
|----------------------------|---------------------------|---------------|
| 健康診断 | 定期健康診断(324人) | |
| | 人間ドック(定期健康診断との重複含む)(199人) | |
| 共済制度 | 熊本市町村職員共済組合の制度による | |
| 互助組織 | 名称 | 菊池市職員互助会 |
| | 加入者 | 常勤の正規職員(496人) |
| | 主な事業 | レクリエーション事業など |
| | 主な財源 | 職員からの会費により運営 |

▼(2) 公務災害などの発生状況(平成26年度)

| 種類 | 発生件数 | 事案の概要 |
|------|------|-------|
| 通勤災害 | 0 | |
| 公務災害 | 0 | |

▼(3) 育児休業の取得状況(平成26年度)

| 区分 | 平成26年度中に新たに育児休業の対象となった職員(うち育児休業取得者) | | 承認期間 | | |
|------|-------------------------------------|------|------|---|---|
| | 1年以内 | 1~2年 | 2~3年 | | |
| 男性職員 | 13 | (0) | 0 | 0 | 0 |
| 女性職員 | 8 | (8) | 4 | 4 | 0 |
| 計 | 21 | (8) | 4 | 4 | 0 |

▼(4) 利益保護の状況(平成26年度)

| 内容 | 件数 | 処理の状況 |
|----------------------------|----|--------|
| 職員の給与、勤務時間その他勤務条件に関する措置の要求 | 0 | 0 |
| 職員に対する不利益な処分についての不服申し立て | 0 | 2(H24) |

※処理の状況の()は不服申し立てがあった年

8. その他

▼特別職の報酬の状況(平成27年4月1日現在)

| 区分 | 給料(報酬)月額など |
|----------|------------|
| 市長 | 797,000円 |
| 副市長 | 625,000円 |
| 教育長 | 557,000円 |
| 議長 | 394,000円 |
| 副議長 | 358,000円 |
| 議員 | 339,000円 |
| 期末手当(年間) | 3.10月分 |

3. 職員の勤務時間その他の勤務条件の状況

▼(1) 勤務時間、休憩時間、週休日の状況

1日の勤務時間7時間45分、1週間の勤務時間38時間45分(つまごめ荘、学校給食など除く)

| 勤務時間 | 休憩時間 | 週休日 |
|-----------------|---------|---------|
| 午前8時30分~午後5時15分 | 正午~午後1時 | 土曜日、日曜日 |

▼(2) 休暇制度の概要

| 休暇の種類 | 期間 |
|------------|-----------------------------------|
| 年次有給休暇 | 20日以内 |
| 病気休暇 | 必要と認める期間(90日以内) |
| 骨髄提供のための休暇 | 必要と認める期間 |
| ボランティア休暇 | 年5日以内 |
| 結婚休暇 | 5日以内 |
| 産前・産後休暇 | 出産予定日以前8週間目(多胎妊娠の場合は14週間目)、出産後8週間 |
| 育児時間休暇 | 子が1歳になるまで、1日に2回各30分 |
| 妻の出産休暇 | 2日以内 |
| 育児参加休暇 | 5日以内 |
| 忌引休暇 | 続柄に応じて1日~7日 |
| 夏季休暇 | 5日 |
| 妊娠障害休暇 | 9日を超えない範囲 |
| 子の看護休暇 | 子が中学校に修学するまで、一年度中5日以内 |

4. 職員の分限および懲戒処分の状況(平成26年度)

| 処分の種類 | 処分事由 | 件数 |
|-------|------------|----|
| 分限処分 | 休職(病気休暇など) | 7 |
| 懲戒処分 | 戒告 | 1 |

5. 職員のサービスの状況

地方公務員には、全体の奉仕者として公共の利益のために勤務し、全力をあげて職務に専念しなければならない根本基準のほか、次のような義務が定められています。

- ①法令および上司の職務上の命令に従う義務
- ②信用失墜行為の禁止
- ③秘密を守る義務
- ④職務に専念する義務
- ⑤政治的行為の制限
- ⑥争議行為などの禁止
- ⑦営利企業などの従事制限

6. 職員の研修・勤務成績の評定の状況

▼(1) 職員研修の実施状況(平成26年度中の主なもの)

①集合研修(市主催)

| 研修科目 | 研修内容 | 対象 | 参加人員 |
|----------------|--------------------------------|--------------------------|------|
| 新規採用職員研修 | 公務員としての基本的事項 | 新規採用職員 | 10 |
| コンプライアンス研修 | 一人ひとりの規範意識を高める | 全職員(現業職除く) | 255 |
| ハラスメント研修 | セクシャルハラスメントとパワーハラスメントの定義を正しく学ぶ | 参事職以下職員 | 122 |
| 職員の心の健康づくり計画研修 | ヘルスサポーター、保健スタッフ、セルフケア | 課長補佐、総務審議員、保健師、5年~10年目職員 | 65 |
| メンタルヘルス研修 | メンタルヘルスの基本的事項 セルフケア | 管理監督者 | 99 |
| 人権同和教育研修 | 市職員の人権同和教育研修 | 全職員(臨時・嘱託含む) | 487 |
| 男女共同参画研修 | 男女共同参画を考える | 全職員(臨時・嘱託含む) | 210 |
| | DV被害の実態と個人情報保護の重要性 | 全職員(臨時・嘱託含む) | 121 |



平成28年菊池市成人式

二十歳の誓い

The Oath of the 20 years old

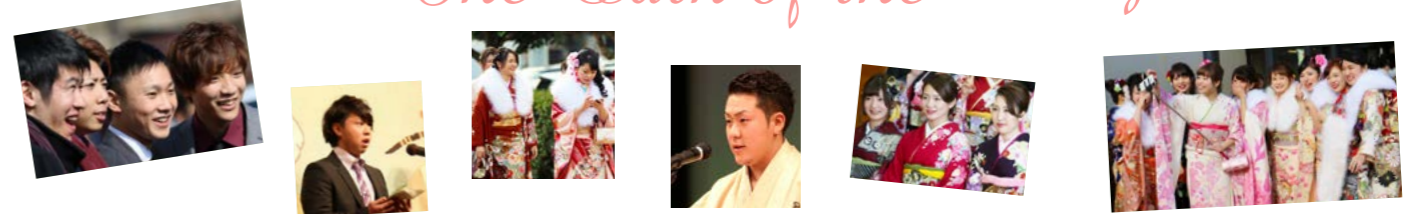

1. 恩師からのエールが新成人の胸に刻まれた 2.3.6. 式典を前に晴れやかな表情を見せる新成人たち 4. 思い出のスライドショー上映に合わせて菊池市民吹奏楽団が演奏を披露 5. 式辞に真剣なまなざしを向ける新成人たち 7. 笑顔でアルバム写真撮影をする新成人たち



成人を祝し大成を祈る

平成28年菊池市成人式は1月10日、菊池市文化会館大ホールで開催され、570人(男322人、女248人)が新成人となり、大人への一歩を踏み出しました。
実行委員紹介の後、委員長の隈部優さんが「日本を支えていく立場の一人として、私たちの若い力で菊池と日本を元気にしていきましょう」とあいさつ。新成人たちの思い出をつづったスライドショーが上映されると、会場から大きな歓声が沸き起こりました。
式典では、吉澤希奈さんの開式宣言の後、江頭市長が「人生は1度きり。夢や希望に向かって挑戦し、悔いのない人生を送ってほしい」と式辞。中学校時代の恩師も駆けつけ、「これから人は人とのつながりを大切に、社会の一員として自信を持って自分の道を進んでください」とエールを送りました。
新成人2人が「二十歳の誓い」を述べ、続けて池上集人さんが交通安全宣言をした後、柏原昌穂さんの閉式宣言で幕を閉じました。

新成人の代表2人が、誓いの言葉を述べました。

その笑顔の輝きが、未来を明るく照らし続けますように――。



安武拓哉さん

私たちの行動が未来を創る

二十歳になった今、私たちは一人の大人として生きていきます。その中で絶対に忘れてはならないことがあります。それは感謝の心です。私たちがこうして成人を迎えることができたのは、これまで多くの方々を支えられて成長してきたからです。一番近くで見守り育ててくれた家族、共に学び切磋琢磨しながら成長してきた仲間、厳しい中にも愛情たっぷりに接してくださった先生方、全ての方に感謝の気持ちでいっぱいです。このつながりをこれからもずっと大切にし、それぞれ自分の選んだ場所で、夢や目標に向かって進んでいきます。
これから私たちの行動には責任がついて回ります。私たち自身一人一人が大人としての自覚を持って行動していかなければなりません。私たちの行動が未来を創っていくことを自覚し、今後、成人を迎える後輩たちの未来を導けるよう、「今」この瞬間を大切に行動していきます。

家族への感謝を胸に



河野亨輔さん

私は今日成人式を迎え、誓いを立てると共に家族に感謝の言葉を贈ります。20年前産声を上げ、小さく何もできなかった私たちが育ててくれたのは家族です。時にはつらく、悩み、家族に強く当たったこともありましたが、どんな時でも側で支えてくれました。
未熟者だった私達を熱心に指導してくださった先生方との出会いや、一緒に目標に向かい涙あり、笑いありの友人との学校生活を送ることができたのも家族のおかげです。だからこんな素敵な人生を歩ませてくれた家族に私は「ありがとう」と伝えたいです。
私たちは責任ある大人として、人生の新たな一歩を踏み出します。家族に感謝し成人式を迎えられた先輩方に恥じないよう、後輩たちのお手本になるような人生を歩んでいくことをここに誓います。
夢や希望、そして自分自身の誇りを胸に、これからの人生を歩んでいくことを決意し、私たちの誓いの言葉とさせていただきます。

健康だより

食生活を見直そう!

お正月も過ぎ、いつもの生活に戻った時期だと思えます。年末年始で飲食の機会が増えると、つい食べ過ぎたり飲み過ぎたりしてしまいます。食べ過ぎ飲み過ぎが習慣化してしまうと生活習慣病につながりかねません。今回は生活習慣病の予防法についてお伝えします。

問い合わせ先 健康推進課健康推進係
☎ 0968(25)7219

生活習慣病とは

食べ過ぎ飲み過ぎ、運動不足、喫煙などの不健康な生活習慣が原因で引き起こされる病気のことを言い、糖尿病や脳卒中、心筋梗塞などがあげられます。生活習慣病を予防するための食生活について紹介します。

食事するときのポイント

- ①食物繊維を十分に取る(1日25g以上)
- ②ゆっくり食べる
- ③野菜を先に食べる



インスリンとは、血液中の糖の量(血糖値)を減らす作用があるホルモンです。食事をすると血糖値が増えると、それに反応してインスリンの分泌が始まります。このポイントを守れば、血糖値をゆっくり上昇させることにつながり、インスリンを多く使わないう済みます。

④吸収が早い糖質は注意する(単糖質)

糖質には「複合糖質」と「単糖質」があります。「複合糖質」はご飯やパンなどの主食に含まれる糖質を指します。単糖質は果糖やブドウ糖などです。複合糖質は消化液で消化されてから吸収されるため、糖の吸収が遅く血糖値がゆっくり上昇します。反対に単糖質は分子量が小さく吸収が早いので、血糖値が急に上がります。吸収の早い単糖質を多く食べると、

⑤食事のリズム・時間と量を見直す

内臓脂肪の過剰と脂肪肝の原因の一つに「遅くて多い夕食や夜食を取る」があげられます。前夜の食べ過ぎ→胃もたれで翌朝お腹がすかない→朝食が少量・欠食→昼食前に空腹が強くなる→昼食の過食→遅い時間までお腹が持つ→遅い時間に空腹感が強くなる→遅くて多い夕食や夜食、という悪循環になっている場合があります。この悪循環を断ち切るために、夕食を早く取り、夜食を止めることが



重要です。

「そんなにすぐに変えるのは難しい…」という場合は、夕食を分割し、前半は夕方に炭水化物多めの食事を取り、遅い時間になる夕食には炭水化物を減らす、または食べないなどの工夫ができます。また、1日2食にして1回の食事を多く取るよりは、1日3回の食事を均一の量にして、なるべく食後の血糖値を上げないようにすることをお勧めします。

⑥塩分の基本は10g以下

平成25年の国民健康・栄養調査によると、1日食塩摂取量は男性11.1g、女性9.4gで、年々減少傾向にあります。日本人の食事摂取基準(2015年版)では成人男性8g/日未満、成人女性7g/日未満が推奨されています。ただし、高血圧や腎臓の機能が低下している人は1日6g以下を目標にしてください。



食塩の摂取量を減らすために

▼塩干物や加工品の多用は控える▼汁物はだしを効かせる▼塩分を含まないスパイスやかんきつ類を上手に使い、食塩や味噌、醤油などの調味料をなるべく減らすーなどの工夫をし、薄味に慣れるようにします。

血圧を下げるために、野菜を積極的に食べ、体重を減らすことや節酒、禁煙の生活改善も併せて行うとよいでしょう。

ちよつとした心がけを生活に取り入れて、長く続けていくことが健康の秘訣です。特に食事は1日3回も向き合う機会があります。健康を意識して毎回の食事に向き合うことが、健康への近道です。

肝炎サロンを開催します

肝炎サロンは、肝炎患者やそのご家族など肝炎に関心のある人のための情報交換の場です。

肝炎の病気に対する疑問や治療に関する不安や悩みなど、ゆつくり語り合ってみませんか? 参加費は無料、事前申し込み不要です。気軽に参加ください。とき・ところ 別表のとおりお問い合わせ先

熊本県健康危機管理課
☎ 096(25)2783

▼別表：肝炎サロン日時・場所

| 期日 | 時間 | 場所 |
|----------|------------|------------------------|
| 3月3日(木) | 午後1時30分~4時 | 熊本労災病院5階会議室 |
| 3月7日(月) | 午後1時30分~4時 | 山鹿市民医療センター 医療研修センター |
| 3月10日(木) | 午後1時30分~4時 | 天草地域健診センター2階会議室 |
| 3月19日(土) | 午後1時30分~4時 | 熊本大学医学部付属病院山崎記念館 |

献血にご協力ください

とき 2月18日(木)
午前9時30分~11時15分
午後0時30分~4時
ところ 泗水総合支所
内容 400ml献血
薬を飲んでいない人でも献血できる場合があります。会場で医師が判断しますのでご相談ください。皆さんのご協力をよろし

歯ツピーキッズ

3歳児健診時「むし歯なし」の子
12月4日・18日の
歯科健診の結果で、むし歯がなかった子どもを紹介いたします。(敬称略)



- | | |
|--------------|----------------|
| 宮川夏実 (菊) 花房台 | 富田悠斗 (菊) 立石 |
| 足達敢太 (菊) 袈裟尾 | 中村維吹 (菊) 立石 |
| 橋本絆愛 (菊) 袈裟尾 | 福田凜 (菊) 巨 |
| 田中輝 (菊) 高野瀬 | 緒方月花 (七) 瀬戸口 |
| 藤本彩葉 (菊) 高野瀬 | 五島愛夏 (七) 蟹八 |
| 富山陽人 (菊) 上西寺 | 東ゆい (菊) 平 |
| 江原由菜 (菊) 大琳寺 | 東聖大 (菊) 妻越 |
| 満塩大翔 (菊) 東原 | 本田菜々美 (菊) 新明団地 |
| 竹森陽紀 (菊) 北宮 | 安武真悠 (菊) 伊萩 |
| 木村陽葵 (菊) 北宮 | 和田心愛 (菊) 富の原北 |
| 齊藤詩織 (菊) 野間口 | 唯斗 (菊) 泗水田中 |
| 山口りあ (菊) 遊蛇口 | 田中響音 (菊) 富出分 |
| | 藤井煌大 (菊) 富の原中央 |
| | 出口陽一翔 (菊) 永 |
| | 志方優斗 (菊) 富の原台 |
| | 中川みな実 (菊) 上高江 |
| | 田嶋心夏 (菊) 薬師 |
| | 尾上瑠希 (菊) 福本一 |
| | 村木優仁 (菊) 福本一 |
| | 萩尾心柚 (菊) 富の原西 |

※行政区は健診日時点。

手続方法
 申し込みには基礎年金番号の記入が必要ですが、年金手帳や納付書で基礎年金番号をご確認ください。金融機関届出印の押印も必要です。申込用紙は、金融機関、年金事務所、市民課および各総合支所総務民生課の窓口にて備え付けています。
 金融機関届出印や、口座氏名などの

口座振替前納の申し込みはお早めに！
 国民年金保険料の口座振替前納には、2年前納（28・29年度）、1年前納（28年度、6カ月前納（4月～9月、10月～翌年3月））があります。
 口座振替で前納すると保険料が割引になりお得です。ご利用には申し込みが必要で、口座振替前納の申し込みは、預貯金口座をお持ちの金融機関（ゆうちょ銀行を含む）の窓口、または年金事務所（郵送も可）で受け付けています。
申込期限 2月29日（月）
 平成28・29年度2年前納、平成28年度1年前納、平成28年度6ヶ月前納（前期・4月～9月分）
 既に口座振替で前納している人は、再度申し込みの必要はありません。

口座振替日 5月2日（月）
 残高不足で口座からの引き落としができなかった場合は、割引がなくなりますのでご注意ください（毎月の口座振替に切り替わります）。特に初めて口座振替で2年分または1年分の前納を申し込んだ人は、2年または1年前納の保険料に加えて、3月分の保険料（1万5590円）が同時に引き落とされますので、残高不足にご注意ください。
問い合わせ先
 熊本西年金事務所 国民年金課
 ☎096(353)0142
 ※自動音声案内「2」



口座振替前納の申し込みはお早めに！

「社会保険料（国民年金保険料）控除証明書」と「国民年金源泉徴収票」

国民年金保険料は社会保険料控除の対象です
 国民年金保険料は、納付した全額が所得税・市町村民税の社会保険料控除の対象となります。

年金受給者には「源泉徴収票」が送付されます
 国民年金・厚生年金受給者には、「源泉徴収票」（はがき）が日本年金機構から2月上旬に送付されます。確定申告に必要な場合はなくさないようにしてください。

電話で再交付ができます
 ①国民年金保険料を支払っている人が、社会保険料控除証明書をなくした場合

▼控除証明書専用ダイヤル
 ☎0570(058)555

受付期間 3月15日（火）まで
 ▼熊本西年金事務所 国民年金課
 ☎096(353)0142

※自動音声案内「2」
 ②国民年金・厚生年金受給者が、源泉徴収票をなくした場合

▼熊本西年金事務所 お客様相談室
 ☎096(353)0142

※電話で依頼する場合は、手元に基礎年金番号が分かるものを用意して、本人が直接電話してください。
 ※基礎年金番号が分からない場合は、直接熊本西年金事務所へ取りに行ってください。



菊池を守る人々の競演 平成28年 菊池市消防団

出初式

菊池市消防団出初式は1月17日、菊池公園多目的グラウンドで行われ、荒木新勝団長以下1287人の団員が一堂に会しました。開会行事の後、4列に整列して規律や服装などを点検する通常点検を実施。機敏な動作や一糸乱れぬ隊列行進を見せるなど、団員たちは日頃の訓練の成果を發揮しました。通常点検には、菊池第2さくら幼稚園と吉富保育園の幼年消防クラブも出場。寒空の下、大きな掛け声を響かせながら元気いっぱい披露すると、訪れた観客から大きな拍手が送られました。

通常点検競技の結果は次のとおりです。
優勝 第13分団（泗水方面隊）
準優勝 第15分団（泗水方面隊）
3位 第14分団（泗水方面隊）



図書館 だより

泗水図書館 ☎0968 (38) 6866
 中央公民館図書室 ☎0968 (25) 1672
 七城公民館図書室 ☎0968 (25) 1580
 旭志公民館図書室 ☎0968 (37) 3111
 内線 303

閉館日・閉室日

泗水図書館 月曜日・月末・祝日
 中央公民館図書室 火曜日・第1日曜日・祝日
 七城公民館図書室 日曜日・祝日
 旭志公民館図書室 日曜日・祝日

菊池市図書館ホームページ <http://www.kikuchi-lib.jp/>

司書のつぶやき

チョコレートとコーヒーとキリンとする恋愛小説はいかがですか？
 メロン



新着・お薦め図書

泗水図書館

天下人の茶 伊東 潤 著
 超高速！参勤交代 老中の逆襲 土橋草宏 著
 モナドの領域 筒井康隆 著
 颯風大王 河崎秋子 著
 すぐ書ける確定申告 須田邦裕 監修
 おやすみ、ロジャー魔法のぐっすり絵本 カール＝ヨハン・エリー 著
 勇気の花がひらくとき 梯久美子 文
 ふゆってどんなところなの？ 工藤ノリコ 作・絵

中央公民館図書室

Windows10 パーフェクトマニュアル タトラエディット 著
 みんな彗星を見ていた 星野博美 著
 ぼくらのリノベーションまちづくり 嶋田洋平 著
 人魚の眠る家 東野圭吾 著
 ユートピア 湊かなえ 著
 きみはうみ 西加奈子 文
 もりもり森のネコロック あさのあつこ 文

七城公民館図書室

はなちゃん 12歳の台所 安武はな 著
 すごい家事 松橋周太郎 著
 ゆきのんのねごさかな わたなべゆういち 作・絵
 世界一ときめく質問、宇宙一やさしい答え ジェンマ・エルウィン・ハリス 編

旭志公民館図書室

きのうの影踏み 辻村深月 著
 娘になった妻、のぶ代へ 砂川啓介 著
 ぬいぐるみのミュー いもとようこ 作
 黒魔女の騎士ギューパッド part3 どんなことでも、百発百中！ 石崎洋司 作

オリジナルカレンダーを一緒に作りませんか？

参加無料

とき 3月5日(土) 午前10時～11時
 ところ 七城公民館 和室(1階)

申込期限 3月4日(金)
 申込方法 電話か七城公民館図書室に直接お申し込みください。



手づくりの卓上カレンダーができます

耳より情報

～平成27年度おはなし講座①～ 落語を楽しもう！

とき 2月13日(土) 午後1時開演 (0時30分開場)
 ところ 泗水図書館
 定員 約50人(参加無料)※先着順



“びぶとん”を持ってきてね！
 東京大学出身の落語家・春風亭昇吉さんが来館！
 詳しくは館内チラシまたは図書館ホームページをご覧ください。

リサイクル本を配布します

とき 2月13日(土) 午前9時～午後5時
 14日(日) 午前9時～午後3時
 ところ 菊池市文化会館小ホール入口

同日開催！
生涯学習フェスティバル

図書館(室)で使用できなくなった本や雑誌のバックナンバーをリサイクル本として無料配布します。本を入れる袋やバッグはお持ちください。
 ※当日は中央公民館駐車場の混雑が予想されます。ご迷惑をおかけしますが予めご了承ください。

万句の里俳句会 12月句会

枯木立枝の広げて空青し 野中 公枝
 師走てふ事を忘れて老の日々 北村 妙子
 ひっそりと咲いて淋しき冬桜 平山 邦子
 鵜高音静寂の杜を切り裂けり 宮本 雅子
 おしゃべりの輪に耳貸して毛糸編む 松永 久子

せせらぎ俳句会 12月例会

しぐれ虹湖底に眠る里のあり 藤本 邦治
 みどりごの歩み初めたり十二月 服部 静子
 息絶えし蠶蠶今朝の霜の上 藤本アツ子
 賀状書き済ませて喪中のはがき来る 五丁 義昭
 来る年は大人しくあれテロリスト 寺本 和子

旭志文芸教室俳句の会12月詠草

せせらぎの川原飛び交いいしたたき 芹川のり子
 納骨堂へ続く里道のいこずち 中尾ヨシコ
 草紅葉余生細々畑守る 芹川 蓉子

反芻の牛時雨にも動かざる 水谷 ミネ

目一杯ア おごりと思ひ酔っぱらい 藤野 清子
 損な話 禿もおんなじ床屋代 光堀 善教
 やすやすと 通り抜けけらすミニ鳥居 上村 ○子
 くされ縁 負くる選挙も逃げられん 小川 繁美
 水入らず 夜通し飲んで二日酔い 狩野 本六

肥後狂句水笑会 12月例会

落葉樹 俺の人生ようにとる 柏原 乗仏
 古女房 伊達に古くはなつとらん 御手洗三代
 古女房 若か男とさろきよる 宮上 美由
 大当たり 双子双子で恵まれた 吉岡 三水
 大当たり 思うとおりの嫁もろた 中島 五女

肥後狂句水笑会 12月例会

七城短歌会 12月詠草
 浜谷の紅葉トンネルくぐり行く温泉 嶋田 晴美
 バスの旅人我ら 中川 愛子

着服れて乗りいる送迎バスの窓季節 木下 陽子

「新聞は辞めたら」と娘等の問いかけに無言のままに顔横にふる 池田カツ子
 唐突に末娘逝きにし虚脱にて事手に就かず時過ぐるのみ 岩崎 照代
 食事待つしばしを炬燵でうたた寝の微睡み止むる妻の呼び声 佐々 重弘

「里」短歌会 12月詠草

朝まだき畑に出でて菜をとる冬の三日月残れる中を 前原 ゆみ
 手植えせし楓紅葉を城山に夫と愛でしは杳き日のこと 林 淑子
 白百合を墓前に供へ義父母様亡夫を宜しくと深く頼みなく 山城 雅子
 六十年経し楓の枝の切られゆく黄昏の庭不意に切なく 川口 敦子
 鞍岳を背に登りゆく坂道の頭上に広がる冬の青空 江頭 桂子

高齢者大学文芸部 12月歌会

剪定の緑葉ひかる松と榎樹齢百年歴史を刻む 北村 玉恵
 銀色に光る芒の波遙か風そよぐなか深く息吸う 岩根 博恵
 ちちろ鳴く良夜を友と長電話過ぎ越し旅路は語り尽くせぬ 中川 愛子

菊池短歌会 1月詠草

朝なさな朱の満天星に声かくる植ゑにし父を顕たす霜月 岩木タエ子
 籠もりある冬の一日カレンダーのバラの絵柄が家内を彩る 山代 静子
 逆光の師走の車道にとり形の小さき影ありつつとよぎる 安藤 則子
 大阿蘇の天を突き抜く鈍のごと杉の木立の錆朱かがやく 岩永 典子
 これもまた愛の行ひ犬猫は家族と同じに墓に葬らる 古賀 勝士
 元朝の阿蘇は太古の霊宿し磨きぬかれて蒼空高し 中川 愛子
 我が歌ふメディアは知らぬ反戦歌を壁にもたれし亡父聴きあつ 怒留湯健蓉

文芸 きくち

渋江家の系譜

近世の菊池の文教を支えた人々のなかでも、渋江家は7代にわたって俗に「渋江塾」と呼ばれる私塾を開き、160年もの間、県北の文教の中心的存在でした。それぞれの塾主の紹介に先立ち、今回は渋江家のルーツをたどってみたいと思います。渋江家の祖は、第30代敏達天皇といわれています。その5代目の孫が、天皇から苗字を賜り、「橋」家として始まりました。

橋家の島田丸は768(神護景雲2)年に奈良春日神社造営の勅命を受けました。大役が果たせるように水神に祈願したところ、無事に神社が完成したので、以後は水神を祭つて「天地元水神」と呼び、橋家の氏神にしました。



天地元水神社

1122(保安3)年、橋家は鳥羽天皇にそれまでの勤労を認められて、名前に「公」という字を使うことを許されました。以後代々、橋家では実名に「公」という字を入れるようになりました。

橋家は時代の流れの中で奈良から伊予(愛媛)へ、そして肥前(佐賀)へ移り住みました。肥前では潮見山(武雄市)に住みましたが、ここには今も潮見神社や橋という地名が残っています。余談ですが、菊池一族の5代経直は、この潮見神社の笠懸(馬上からの射る神事)の際に亡くなったとされ、墓所もここにありません。

肥前に移り住んで2代目の公村の時代に、氏を渋江と改めました。渋江の分家が肥後に移り住んだのは、江戸時代の初期、公成のころです。公成は菊池の西迫間に居住しましたが、その子公通は隈府に転居し、以後渋江氏は代々隈府に定住しました。(現在の神社は菊池市原)

渋江氏の天地元水神社は、水難、火災、雨乞の祈禱や河童よけのお守りに定評があり、肥後はもちろん九州や中国、京阪地方まで、人々の厚い信頼を得ていました。

そして江戸の中頃になり、菊池文教の祖、渋江紫陽(公豊)が現れます。今回はこの紫陽についてご案内します。

菊池夢美術館情報

問い合わせ先 菊池夢美術館 ☎0968(23)1155

第13回 菊池わいふのひなまつり 期間 2月5日(金)~3月13日(日)

古い時代から代々受け継がれたひな人形を展示します。期間中はストーンペイントや着付け体験、折り紙教室、紙芝居などの催しがあります。皆さんぜひお越しください。催し物は日によって異なりますので、詳しくはお問い合わせください。



受け継がれるひな人形



ストーンペイント

※2月1日(月)~4日(木)まで、館内清掃とひなまつり準備のため展示スペースは閉館します

開館時間 午前9時~午後5時30分
※期間中の閉館日はありません。

わいふ一番館だより

問い合わせ先 わいふ一番館 ☎0968(24)6630

【ギャラリー】 第10回 紫光会 書初書道展 期間 ~2月7日(日)

紫光書道会主催の書初め書道展です。小型条幅作品で、入賞入選のものや、指導者の作品を展示します。

吊るしびな展示会 吊るしびな愛好会 期間 2月9日(火)~3月13日(日)

楽しいひなまつりの行事に、吊るしびなを添えました。女の子の健やかな成長と幸せの願いを込めた作品です。

【まちかど資料館企画展】 菊池十八外城展 期間 ~3月27日(日)

菊池十八外城は四方に城塞を配置して連携をなし、守備を固めました。この企画では時代の動きと外城の役割をご紹介します。

開館時間 午前9時~午後5時
※休館日：月曜日(祝日の場合は翌日)

ふるさと緑の便り 菊池グリーンツーリズム

問い合わせ先 さくちふるさと水源交流館 ☎0968(27)0102

古くからの農業遺産を歩く「イデベンチャー」という言葉を知ることがあります。1701年に完成した農業用水路・原井手(水源・河原地区)をカヤックで下るアドベンチャー体験のことです。昨年、注目を集めたのが約2.5kmの「マブコース」。マブとは用水路のために掘られたトンネルのこと。新マブと呼ばれる最長のものになると約300mの長さがあります。

稲作の時期には豊富な水が流れる井手ですが、農閑期には防火用水などの目的のために「歩ける程」に水量が少なくなります。低い水量になった井手を、そして300mのトンネルをライトをともしながら歩く体験を「きくちふるさと水源交流館」で開発中。里山のありのままの風景を楽しむ新しいプログラム「井手ウォーク」の体験会を2月に開催予定です。歴史を学びながらアクティブに楽しむ体験の場として、農業遺産の井手を活用しています。

イデベンチャー

平成27年度菊池市人権フェスティバル 出品作品(特選)

【詩の部】 「うっあちゃん」 戸崎小1年 たむらまお

「うっあちゃん」とわたしと きよみせんせいとあそんだよ
うっあちゃんがいっつのまにやらうんていができてたよ
びっくりしたよ
うっあちゃんはこのまえまで
あまりできなかったのに
すこいね
こんどのやすみじかん
うっあちゃんとうんていをしたいな

【ポスターの部】 気付いてる? 傷つく人のその涙 泗水中2年 塚本葉月



【ポスターの部】 泗水東小3年 平田瀧美

一つとぼしを いっしょにれんしゅうしたいな
それから、ふたりで てつづをやってみようね
ふたりで おなじはやさでまわられたらうれしいな

【標語の部】 「なかないで きみのそばには ほくがいる」 菊池北小3年 浦田大輝

「ありがとう」 その一言で笑顔咲き 菊池北小6年 片岡慎之介

【考えよう】 「自分の行動 相手の気持ち」 菊池北中3年 田中彩未

【認めよう】 「広げていこう 笑顔の輪」 旭志伊萩 安武功心

「はいーこちら菊池市消費生活センターですー」 39

問い合わせ先 菊池市消費生活センター ☎0968(36)9450 (月)~(金)午前10時~正午、午後1時~午後4時 福祉課入り口

電力小売全面自由化
今月は電力小売全面自由化の注意点を説明します。4月から電力小売自由化に伴い、家庭でも電力会社を選べるようになります。「生活スタイルにあった料金体系を選ぶ」といったメニューの選択が可能になり、電気と携帯電話、電気とガスのセット割引などの新サービスなどが期待されています。ただし、電気の販売契約を結ぶ時は注意が必要です。

電気販売契約時の注意点
次の①~⑧は、事業者が消費者に説明することが法律で決められています。説明がないときは事業者へ確認しましょう。

- ① 小売電気事業者の社名や連絡先
- ② いつから電気を供給するのか
- ③ 契約期間はいつからいつまでか
- ④ 契約期間満了後の契約更改手続きはどのようにするのか
- ⑤ 毎月の電気料金はいくらか、どうやって算定するのか
- ⑥ 通常の手続きに加え必要な工事などある場合、消費者が負担する費用はいくらか
- ⑦ 電気料金に割引がある場合には、それはいくらか。割引の対象期間はいつまでか
- ⑧ 契約期間内に解約する場合の制約はあるのか。解約手数料などは発生しないのか

契約締結後は、契約内容を記載した書面を消費者に交付することも法律で決められています。

電気メーターの取り換え
今回の自由化に伴い、従来の電気メーターから「スマートメーター」と呼ばれる新しい電力量計を導入することになりました。現在、各電力会社で定期的に取り換えを進めています。原則、取り換えに費用はかかりませんが、取り換えに伴う工事には、費用がかかる場合があります。悪質な事業者がいた場合、経済産業省電力取引監視等委員会までご相談ください。

連絡先
☎03(3501)5725
受付時間(月)~(金)※(祝)を除く
午前9時30分~正午
午後1時~6時30分

記号の説明 ④…問い合わせ先 ⑤…申込先 ⑥…電話番号
⑦…FAX ⑧…メールアドレス ⑨…ホームページ

菊池市ホームページ
http://www.city.kikuchi.lg.jp/



問い合わせ先に各課の直通番号を記載しています。
各総合支所の問い合わせはこちらです。
・七城総合支所 ☎(25) 1000
・旭志総合支所 ☎(37) 3111
・泗水総合支所 ☎(38) 2112

**2月の「税」の納期限
2月29日(月)**

④税務課
市民税係 ☎(25)7206

●国民健康保険税第8期
口座振替を利用している人は、2月25日(木)に振替を行いますので、残高の確認をお願いします。

期 間
市役所本庁 3月11日(金)～26日(土)
各総合支所 3月19日(土)～26日(土)

時 間
午前8時30分～午後8時

⑤選挙管理委員会事務局
☎(25)7201

投票日 3月27日(日)
午前7時～午後7時

告示日 3月10日(木)

期日前投票
投票日に仕事、行事やレジャーなどで直接投票所に行けない人は、期日前投票ができます。

今回の熊本県知事選挙は、総合支所の期日前投票期間を短縮します。期日前投票は、どの期日前投票所でも投票できますので、総合支所の期日前投票が開始されるまでの期間は、市役所本庁をご利用ください。皆様のご理解とご協力をお願いします。

熊本県知事選挙 総合支所の期日前投票期間を短縮します

お知らせ

熊本城マラソン2016 開催に伴う交通規制

「熊本城マラソン2016」(第5回大会)の開催に伴い、大規模な交通規制が実施されます。マラソン大会コース沿線以外の道路でも大幅な渋滞が予想されます。

大変ご迷惑をおかけしますが、ご理解とご協力をお願いします。

と き 2月21日(日) 午前9時～

特に熊本市内へ外出する際には、マイカーの使用を控え、公共交通機関をご利用ください。交通規制の詳細は、「熊本城マラソンホームページ」をご確認ください。

④ http://kumamotojyo-marathon.jp/
⑤ 熊本城マラソン実行委員会事務局
☎096(328)2373

▼浄化槽市町村整備使用料(月額)

| 種別 | 基本割(1戸) | 世帯員割(一人当たり) |
|---------|---------|-------------|
| 一般汚水 | 2,160円 | 540円 |
| 集会所 公民館 | 1,080円 | — |

※計算例 4人世帯の場合
基本割 2,160円 + (世帯員割 540円 × 4人) = 4,320円

4月から市町村設置型浄化槽使用料金を左表のとおり改定します。料金改定は5月請求(4月使用分)から適用します。皆様のご理解とご協力をお願いします。

⑥下水道課 ☎(25)7244

市町村設置型浄化槽使用料金を改定します

1月からフェイスブックページ「菊池市生涯学習センター準備室」を開設しました。図書館・公民館のコンセプトや進捗状況を随時公開していきます。皆さんの「イイネ!」お待ちしております。

⑥生涯学習センター準備室
☎(25)7232

生涯学習センター準備室フェイスブック開設

▼70歳未満の人の自己負担限度額(月額)

| 所得区分 | 所得※要件 | 3回目まで | 4回目以降※2 |
|------|--------------------------|---------------------------------|----------|
| ア | 901万円を超える | 252,600円 +(総医療費-842,000円)×1% | 140,100円 |
| イ | 600万円を超え901万円以下 | 167,400円 +(総医療費-558,000円)×1% | 93,000円 |
| ウ | 210万円を超え600万円以下 | 80,100円 +(総医療費-267,000円)×1% | 44,400円 |
| エ | 210万円以下 (住民税非課税世帯を除く) | 57,600円 | 44,400円 |
| オ | 住民税非課税世帯 | 35,400円 | 24,600円 |

医療費が高額になったときは

【国民健康保険加入者】
1カ月の医療費の自己負担額が限度額を超えたとき、申請して認められると限度額を超えた分が高額療養費として支給されます。

申請に必要なもの ▼保険証▼医療費の領収書(または支払証明書)▼印かん(認印可)▼世帯主の口座番号が分かるもの(通帳など)▼世帯

介護予防ミニ講座
お口の健康から介護予防

口の中の汚れやお口の機能(食べる・話す・表情をつくる・呼吸をすること)低下は、以下のような悪影響を全身に及ぼします。

①口の中の汚れが原因
むし歯、歯周病、脳血管疾患、口臭、風邪(インフルエンザなど)、敗血症、心臓病、糖尿病など

②お口の機能低下が原因
低栄養、認知症、表情の乏しさなど

①②両方が原因
誤嚥性肺炎など

これらが引き金となり、介護が必要になる場合がありますので、高齢者は特に注意が必要です。口の中の手入れ・むし歯や歯周病の治療・お口の体操をして、介護予防に取り組みしましょう。

⑥高齢支援課地域包括支援係
☎(25)7216

あなたの山にある竹を出荷しませんか

竹の駅きくちプロジェクト実行委員会では、全国的に問題となっている放置竹林対策として、「竹の駅きくち」を開設しました。

皆さんが所有している竹林(孟宗竹)から竹材を集め、その対価として市内の商店街などで利用できる「めぐるん券」と交換します。

集めた竹材は、竹箸などの竹製品や木質バイオマスの材料として利用します。竹の処分に悩んでいる人はぜひご利用ください。詳しくはお問い合わせください。

⑥竹の駅きくちプロジェクト実行委員会事務局(有みやがわ竹材)
☎(24)4194

スポーツ安全保険に加入しよう

平成28年度スポーツ安全保険の加入を受け付けます。万一のけがや賠償責任に備えましょう。

受付開始 3月1日(火)～

加入条件 4人以上で活動する団体

補償内容 活動中と団体活動への往復中の事故を補償します。保険の内容は傷害保険・賠償責任保険・突然死葬祭費用保険があります。

その他 掛金は中学生以下が年間800円、高校生以上は活動内容で金額が異なります。詳しくはお問い合わせください。

⑥スポーツ安全協会熊本県支部
☎096(213)9015

標準負担額減額認定証

限度額適用認定証とは、病院などに提示することで一医療機関の窓口での支払い(自己負担分)が限度額までとなる認定証です。標準負担額減額認定証とは、病院などに提示することで入院時の食事代が減額になる認定証です。

【後期高齢者医療保険加入者】
申請に必要なもの ▼保険証▼印かん(認印可)▼本人の口座番号が分かるもの(通帳など)▼本人の個人番号が分かるもの(通知カードなど)

【限度額認定証および標準負担額減額認定証】
限度額適用認定証とは、病院などに提示することで一医療機関の窓口での支払い(自己負担分)が限度額までとなる認定証です。標準負担額減額認定証とは、病院などに提示することで入院時の食事代が減額になる認定証です。

主と受診者全員の個人番号が分かるもの(通知カードなど)

【後期高齢者医療保険加入者】
申請に必要なもの ▼保険証▼印かん(認印可)▼本人の口座番号が分かるもの(通帳など)▼本人の個人番号が分かるもの(通知カードなど)

※国保の人は世帯主分も必要です。その他 申請日より前の月にさかのぼることはできません▼保険税の滞納がある世帯は認定できません。医療費の自己負担分を全額負担し、その後、高額療養費を申請してください。

⑥健康推進課国保・医療給付係
☎(25)7218
各総合支所総務民生課

▼70歳以上75歳未満の人の自己負担限度額(月額)

| 所得※区分 | 外來+入院(世帯単位) | |
|---------|-------------|---|
| | 外來(個人単位) | |
| 一般 | 12,000円 | 44,400円 |
| 現役並み所得者 | 44,400円 | 80,100円+(総医療費-267,000円)×1%(4回目以降※2は44,400円) |
| 低所得者II | 8,000円 | 24,600円 |
| 低所得者I | 8,000円 | 15,000円 |

※1 国民健康保険税の算定の基礎となる「基礎控除後の総所得金額等」のこと。
※2 過去12カ月以内に同一世帯で3回以上限度額を超えた場合、4回目以降の限度額。
※ 医療費には入院時のベッド代・食事代などの保険適用外分は含まれません。

▼75歳以上の人の自己負担限度額(月額)

| 所得※区分 | 外來+入院(世帯単位) | |
|---------|-------------|---|
| | 外來(個人単位) | |
| 一般 | 12,000円 | 44,400円 |
| 現役並み所得者 | 44,400円 | 80,100円+(総医療費-267,000円)×1%(4回目以降※2は44,400円) |
| 低所得者II | 8,000円 | 24,600円 |
| 低所得者I | 8,000円 | 15,000円 |

対象者 住民税が非課税世帯の人
申請に必要なもの ▼保険証▼印かん(認印可)▼本人の個人番号が分かるもの(通知カードなど)

※国保の人は世帯主分も必要です。その他 申請日より前の月にさかのぼることはできません▼保険税の滞納がある世帯は認定できません。医療費の自己負担分を全額負担し、その後、高額療養費を申請してください。

⑥健康推進課国保・医療給付係
☎(25)7218
各総合支所総務民生課

記号の説明 ①…問い合わせ先 ②…申込先 ③…電話番号
④…FAX ⑤…メールアドレス ⑥…ホームページ

菊池市ホームページ
http://www.city.kikuchi.lg.jp/



菊池市の市外局番 0968
菊池市役所の住所 〒861-1392 菊池市隈府 888 番地

各総合支所の問い合わせ先
七城総合支所 ☎(25)1000
旭志総合支所 ☎(37)3111
泗水総合支所 ☎(38)2112

見直しましょう！ 見お医者さんのかかり方

医療費の増加を防ぐためには、「適正な受診」への心掛けが大切です。私たちにできる「適正な受診」とは何か考えてみましょう。

かかりつけ医を持つ

患者の話をよく聞いて、病気のことや治療内容、投与した薬など分かりやすく説明してくれる、信頼できるかかりつけ医を身近に見つけましょう。健康管理の心強い味方になるはずですよ。

緊急時以外は時間外の受診を避ける

休日や夜間などの時間外受診は、緊急性の高い患者の治療に支障をきたしたり、医師の負担が増えたり、医療費も割増料金で高くなったりします。

時間外受診を避けるための心得

- ① 医者や本場に緊急を要する人への影響を考えましょう。
- ② 体調を崩したときのアドバイスを、事前にかかりつけ医から受けておきましょう。
- ③ 体調がすぐれないときは、なるべく昼間のうちに受診しましょう。

重複受診をしない

同じ病気で複数の医療機関で受診する「重複受診」は、無駄があるだけでなく、重複する薬などで体に悪影響を与えてしまう心配もあります。

- ### 重複受診を避けるには
- ① 気になることは納得するまでお医者さんに相談しましょう。
 - ② 専門医を受診したいときは、かかりつけ医に紹介してもらいましょう。
 - ③ 紹介を受けてほかの医療機関を受診する場合は、それまでの経過をきちんと報告しましょう。

ジェネリック医薬品を利用する

ジェネリック医薬品とは、ジェネリック医薬品(後発医薬品)とは、最初に作られた薬(先発医薬品・新薬)の特許終了後に、有効成分、用法、効能、効果が同じ医薬品として厚生労働省の許可の下で製造・販売される低価格の薬です。ジェネリック医薬品に切り替えることで自己負担を減らし、医療費の節約にもつながります。ジェネリック医薬品に切り替えるときは、かかりつけ医や薬剤師に相談しましょう。「ジェネリック希望カード」や「ジェネリック希望シール」を提示して希望を伝えることもできます。

1年に1回必ず健康診査を受けましょう

自分の健康状態を知ることが大切です。再検査は精密検査の必要性があれば必ず受けましょう。疾病の早期発見、早期治療につながり、重症化を防ぐことができます。自分の検診結果の内容を把握しておきましょう。健康の保持・増進のため、生活の見直しを図るきっかけになります。

健康推進課国保・医療給付係 ☎(25)7218
各総合支所総務民生課

がん検診結果データを公表します

平成25年度に実施した本市の各種がん検診の結果を下表のとおり公表します。

看護師などの離職時の届出制度がはじまりました

平成27年10月から保健師・助産師・看護師・准看護師の免許を持つている人で、働いていない人は「熊本県ナースセンター」へ届け出ることになりました。

パソコン、スマートフォンを利用してWEB(看護師などの届出サイト「ことけるん」)でも届け出が出来ます。

熊本県ナースセンター(公益社団法人熊本県看護協会内)
☎096(365)7660

データでは17人ががんが見つかっています。そのうち早期がんの人が7人で、早い段階でがんを発見し、早期治療につながっています。特に子宮頸がんは、高い確率で早期に発見することができています。このことから、検診の重要性が再認識できます。

皆さん年に1度は必ず検診を受けましょう。

健康推進課健康推進係 ☎(25)7219

| | 胃がん | | | 肺がん | | | 大腸がん | | | 乳がん(マンモ) | 子宮頸がん |
|--------------------|-------|--------|--------|--------|--------|--------|-------|--------|--------|----------|--------|
| | 男性 | 女性 | 計 | 男性 | 女性 | 計 | 男性 | 女性 | 計 | | |
| 各検診の対象者数 | 7,666 | 10,477 | 18,143 | 7,666 | 10,477 | 18,143 | 7,666 | 10,477 | 18,143 | 10,477 | 12,124 |
| 各検診の受診者数 | 826 | 817 | 1,643 | 1,064 | 1,269 | 2,333 | 1,509 | 2,161 | 3,670 | 1,585 | 2,690 |
| 受診率 | 10.8% | 7.8% | 9.1% | 13.9% | 12.1% | 12.9% | 19.7% | 20.6% | 20.2% | 24.3% | 31.5% |
| 精密検査が必要と言われた人数・割合 | 48 | 16 | 64 | 24 | 12 | 36 | 108 | 120 | 228 | 85 | 40 |
| 精密検査を受けた人数・割合 | 35 | 16 | 51 | 24 | 9 | 33 | 84 | 104 | 188 | 75 | 40 |
| 精密検査を受けた人数・割合 | 72.9% | 100.0% | 79.7% | 100.0% | 75.0% | 91.7% | 77.8% | 86.7% | 82.5% | 88.2% | 100.0% |
| 精密検査を受けなかった人数・割合 | 13 | 0 | 13 | 0 | 1 | 1 | 24 | 16 | 40 | 9 | 0 |
| 精密検査でがんが見つかった人数・割合 | 27.1% | — | 20.3% | — | 8.3% | 2.8% | 22.2% | 13.3% | 17.5% | 10.6% | — |
| 精密検査でがんが見つかった人数・割合 | 3 | 0 | 3 | 1 | 1 | 2 | 4 | 3 | 7 | 2 | 3 |
| 早期がんだった人数・割合 | 0.4% | — | 0.2% | 0.1% | 0.1% | 0.1% | 0.3% | 0.1% | 0.2% | 0.1% | 0.1% |
| 早期がんだった人数・割合 | 1 | 0 | 1 | 0 | 0 | 0 | 2 | 0 | 2 | 1 | 3 |
| 早期がんだった人数・割合 | 33.3% | — | 33.3% | — | — | — | 50.0% | — | 28.6% | 50.0% | 100.0% |

菊池市の放射線量

放射線量は日常生活に影響ありません！

毎月市内4地点で空間放射線量の測定を行っています。測定結果は、県が東日本大震災前に県内で測定していた結果の範囲内であることから、日常生活に全く影響が無いことが確認されました。

▼調査結果 単位：マイクロシーベルト/時

| 測定場所 | 測定日 | 天候 | 測定結果 |
|--------|--------|----|-------|
| 旭志総合支所 | 12月17日 | 晴 | 0.018 |
| 泗水総合支所 | 12月24日 | 曇 | 0.015 |
| 菊池市役所 | 1月6日 | 曇 | 0.029 |
| 七城総合支所 | 1月13日 | 曇 | 0.022 |

※震災前の熊本県保健環境科学研究所(宇土市)での測定結果(平成17年4月~平成22年3月)の範囲(0.021~0.078マイクロシーベルト/時)

▼参考 県が測定した測定値は以下のとおりでした。

| 測定場所 | 測定日 | 天候 | 測定結果 |
|-------------------|--------|----|-------|
| 熊本県保健環境科学研究所(宇土市) | 12月17日 | 晴 | 0.041 |
| | 12月24日 | 曇 | 0.043 |
| | 1月6日 | 曇 | 0.041 |
| | 1月13日 | 曇 | 0.041 |

(関連情報へのリンク)
▼熊本県の放射線についての調査結果(環境放射能水準調査) <http://www.pref.kumamoto.jp/soshiki/43/housyanou.html>
▼放射線モニタリング情報(文部科学省) <http://radioactivity.nsr.go.jp/ja/list/224/list-1.html>
環境課環境政策係 ☎(25)7217

募集

第15回くまもと障がい者スポーツ大会参加者募集

とき 5月15日(日)
ところ 熊本県民総合運動公園陸上競技場ほか

参加資格 県内に住所がある人または県内の施設、学校などに在籍している13歳以上(平成28年4月1日現在)の人で、身体障がいのある人(身体障害者手帳を持っている人)、または知的障がいのある人(療育手帳を持っている人または取得の対象に準ずる障がいのある人)

県民介護講座受講生募集

年間を通して実施している介護講座の受講生を募集します。講座内容や申込書はホームページに掲載しています。

募集期間 各講座2週間前まで
http://www.sawayaka.or.jp
熊本県介護実習・普及センター ☎096(354)3091

記号の説明 ①…問い合わせ先 ②…申込先 ③…電話番号
④…FAX ⑤…メールアドレス ⑥…ホームページ

菊池市ホームページ
http://www.city.kikuchi.lg.jp/



各総合支所の問い合わせ先
七城総合支所 ②(25)1000
旭志総合支所 ②(37)3111
泗水総合支所 ②(38)2112

④⑤自衛隊熊本地方協力本部菊池分駐所 ②(24)2772

平成28年自衛官等募集

| 募集種目 | 資格 | 受付期間 | 試験期日 | 合格発表 |
|----------------|---------------|---|---|-------------------------|
| 自衛官候補生 (男子) | 18歳以上 27歳未満の者 | 2月3日(水)～ 2月23日(火) | 2月28日(日) | 3月9日(水) |
| 予備自衛官補 | 一般 | 18歳以上 34歳未満の者 | ①4月15日(金)～ 4月19日(火) ②9月30日(金)～ 10月3日(月) ※いずれか1日を 指定されます。 | ①5月20日(金) ②11月11日(金) |
| | 技能 | 18歳以上で国家免許資格等を有する者 (資格により 53歳未満～55歳未満の者) | | |

国有林モニター募集

林野庁九州森林管理局では、より多くの人に国有林を身近な存在として感じてもらうことなどを目的に、国有林モニター制度を実施しています。多数の応募をお待ちしています。

募集人数 60人程度
依頼期間 4月～1年間
依頼内容 アンケートの回答、意見や提言などの報告、局広報紙への投稿、会議への出席など
応募期限 2月29日(月)※消印有効
その他 モニターの人には局広報紙などを定期的に送ります。応募方法など詳しくはお問い合わせください。

九州管理局企画調整課
②096(328)3511

第11回いきいきセミナー
参加者募集

とき 2月15日(月)
受付 午前9時30分～
午前10時～11時30分
ところ 体育センター
内容 菊池「ゆづり」たりスポーツクラブ「バドミントン」に挑戦
対象者 市内在住で医師による運動の制限がない人
定員 先着30人
参加料 300円
持ってくる物 動きやすい服装、運

もの忘れ相談会

「もの忘れがひどくなった」「家族が認知症ではないか」「認知症についてどこに相談したらいいかわからない」といった悩みにお応えできるよう、専門の医師、職員による相談会を行います。相談は無料。事前予約が必要です。秘密は厳守します。

とき 2月23日(火)
午後1時30分～4時
ところ 菊池市中央公民館
④⑤高齢支援課地域包括支援係
②(25)7216

男女共同参画専門委員相談

夫や妻、恋人など身近な人からの暴力やストーカー行為、職場でのパワハラ、その他性別による不当な差別や嫌がらせなどの悩みに対する相談(今月は弁護士)を受けます。事前予約が必要です。

とき 2月19日(金)
午後1時30分～4時30分
ところ 菊池市中央公民館
④⑤男女共同参画推進課
②(25)7210

動靴(室内用) 水筒(水分補給)、筆記用具、いきいきネットワークポイントカード、日々の記録表(記録済み分)、いきいきノート(記録済み分)
申込方法 健康推進課国保医療給付係、各総合支所総務民生課、菊池養生園保険組合のいずれかに直接申し込んでください。
④⑤健康推進課国保・医療給付係
②(25)7218
各総合支所総務民生課
菊池養生園保健組合
②(38)2820

菊池さくら基金
さくらサポーター募集

菊池さくら基金では、市の木である桜の保護育成を目的に市内各地域で植樹や清掃活動などを行っています。昭和24年、菊池桜を後世に残すために市民有志23人が立ち上がり、補植・増植したことで現在の桜があります。先人たちの思いを受け継ぎ私たちの手で市内各地域の桜を大切に守りましょう。

募集内容
▼さくらサポーター会員(年会費) 個人会員 千円



講演・講習

市民講座
「ムリなくできる防災」

東日本大震災経験のママ防災士による「クロスロードゲーム」を体験しながら防災を学びましょう。

とき・内容(全2回)
①3月1日(火) 「日常生活の延長上のできる備えを知ろう」
②3月8日(火) 「女性・ママ視点での実話から役に立つお得な知恵」
※いずれも午前10時～11時30分
ところ 菊池市中央公民館
講師 柳原志保さん
定員 20人(先着順)
申込方法 講座名・住所・氏名・電話番号を記入し、FAX、メール、郵送か直接申し込んでください。
参加費 無料 ※ごなたでも参加できます。
託児もあります。2月19日(金)までに申し込んでください。
④⑤男女共同参画推進課
②(25)7210 ④⑤(25)2929
danjo@city.kikuchi.lg.jp

熊本再春荘病院
市民公開講座

とき 2月28日(日)
午後2時～4時
ところ 熊本再春荘病院

旭志小学校創立50周年
記念事業 寄付金募集

記念式典や記念講演などの事業を行うために寄付金を募集します。皆さんのご協力をお願いします。
事業実施日 10月予定
募集期間 4月30日(土)まで
振込先
▼口座番号 J A菊池旭志中央支所 普通口座50322
▼口座名義人 旭志小創立50周年記念実行委員会
その他 寄付金は個人・法人とも10千円からお願いします。領収書が必要な人は連絡をお願いします。
④⑤旭志小創立50周年記念実行委員会事務局(旭志小学校内)
②(37)2032

首都圏へ進学する皆さんへ
有斐学舎

有斐学舎(埼玉県志木市)では、平成28年度の寮生を募集しています。
対象 関東・首都圏の4年制大学・大学院に入学予定および在学している熊本県出身の男子学生
募集人数 約30人

里親制度説明会

内容 医師によるがん治療に関する講演および質疑
講演 ①大腸がんはこわくない
②がん治療と口腔ケア
参加費 無料 ※申込不要。どなたでも参加できます。
④熊本再春荘病院
②096(242)1000

とき 2月16日(火)
午後7時～8時30分
ところ 七城公民館2階
④子育て支援課子ども家庭支援係
②(25)7214

認知症サポーター養成講座

認知症を知り、地域で認知症の人やその家族を温かく見守る応援者「認知症サポーター」を養成する講座を開催します。申込不要です。

とき 2月16日(火) 午後2時～
ところ 菊池市福祉会館2階
※講座修了者には、認知症サポーターの証である「オレンジリング」を差し上げます。
④高齢支援課地域包括支援係
②(25)7216

市民の広場



記号の説明 ①…問い合わせ先 ②…申込先 ③…電話番号
④…FAX ⑤…メールアドレス ⑥…ホームページ

菊池市ホームページ
http://www.city.kikuchi.lg.jp/

各総合支所の問い合わせ先
七城総合支所 ③(25)1000
旭志総合支所 ③(37)3111
泗水総合支所 ③(38)2112

太極拳教室生徒募集

太極拳は、緩やかな動きで心身をリラックスさせ、健康保持・体力増進を図ります。心と体の健康を目指し、太極拳を楽しみませんか。見学・無料体験もできますので、興味のある人はぜひ一度ご参加ください。
とき 朝の教室 毎週(木)午前10時～11時
夜の教室 毎週(火)午後7時～8時
ところ 菊池市西部市民センター
内容 楊名時太極拳、八段錦、練功18法
参加料 各教室それぞれ月1,000円
⑥日本健康太極拳師範 佐々木 ②0968(25)0696



第6期ビギナーテニス教室参加者募集!

初・中級者のテニス教室を行います。これからテニスを始めたい人や、健康的にテニスでリフレッシュしたい人、上達したい人などどなたでも参加できます。
とき 3月1日(火)～5月10日(火)まで(全10回)
毎週(火) 午後7時～9時 ※5月3日(火)は休み
ところ 七城屋内スポーツセンターおよびオムニコート
参加料 1人3,500円(高校生以下2,000円)
※会員になると参加料を500円割引引きます。
申込期限 2月26日(金)
⑥菊池市テニス協会 竹森 ③090(3017)2989



第10回菊池市民ソフトテニス大会参加者募集!

とき 2月21日(日) 一般男子、女子・壮年、ビギナーの部
2月28日(日) 中学生、小学生の部
ところ 七城総合グラウンド内テニスコート
参加資格 市内に在住または通勤・通学している人。中学生の部は中学2年生まで。中学3年生は一般の部となります。壮年の部は満45歳以上です。詳しくはお問い合わせください。
申込期限 2月15日(月)
⑥菊池市ソフトテニス協会 田畑
③0968(24)1183(FAX兼用) ④090(2717)9266



きくちわいふのひなまつり グラウンドゴルフ大会参加者募集

とき 3月8日(火) 午前8時受付
ところ 菊池市中央グラウンド
対象 一般
参加費 500円(施設利用料、保険代、景品代など)
※参加賞有り・女性限定特典あり
申込期間 2月22日(月)～29日(月)
募集人数 100人(先着順) ※要予約
競技方法 個人戦 16ホール・ストロークマッチ
⑥熊本県立菊池少年自然の家
③0968(27)0066 ④0968(27)0880

キクチノど真ん中会議 参加者 & 運営スタッフ募集

菊池の未来を今までにない形で語り仲間づくりしちやいませんか。何かやりたくてウズウズしている人、菊池を思う心がある人、待っています!市外の人でも参加できます。
とき 3月12日(土) 午前10時30分～午後4時30分
ところ 菊池市民広場 定員 100人(先着順)
内容 基調講演、市民広場でピクニック(昼食)、チーム対抗討論会(菊池市の未来を担う10人の熱い思いとあなたの思いを共有しよう)
料金 1,000円(昼食・お茶代込み)
⑥キクチノど 古田 ③080(1707)0319

未就学児のための
すくすく講座

2月の内容
4日(木) ベビーマッサージ※
18日(木) おひな様作り
25日(木) カレンダー作り
午前10時30分～11時30分
※受付人数に制限があります。参加費無料です。(オイル代で初回100円)
ところ 児童センター幼児室
(菊池市西部市民センター2階)
対象 市内在住の未就学児と保護者
⑥菊池市児童センター
③(25)2627

奄美物産フェア開催

友好都市である鹿児島県龍郷町の特産品販売や、泥染め体験会を開催します。物産交流10周年記念企画として豪華賞品が当たる大抽選会も行います。ぜひお越しください。
とき 2月1日(月)～29日(月)
ところ きくち観光物産館、七城温泉ドーム、道の駅旭志旭志村ふれあいセンター、道の駅泗水養生市場、道の駅七城メロンドーム
〔泥染め体験〕※要予約
とき 2月6日(土)・7日(日)
①午前9時～10時、②午前11時～正午、③午後1時～2時、④午後3時～4時(※④は土曜日のみ)
ところ きくち観光物産館
定員 各5人程度
参加費 無料
▼ハンカチ・エコバッグ 千円、
▼ストール、Tシャツ 2千円、
〔奄美三線実演〕
とき 2月6日(土) ①午前11時～11時30分、②正午～午後0時30分、③午後2時～午後2時30分
▼2月7日(日) ④午後1時～1時30分、⑤午後2時～2時30分
ところ ①きくち観光物産館、②七城温泉ドーム、③道の駅七城メロンドーム、④道の駅泗水養生市場、⑤道の駅旭志旭志村ふれあいセンター
⑥きくち観光物産館 ③(25)5477

菊池市の市外局番 0968
菊池市役所の住所 〒861-1392 菊池市隈府 888 番地

菊池市健康づくり大会



日本茶アーティスト
茂木雅世さん

とき 2月21日(日) 午後1時30分～4時30分
ところ 七城公民館(七城総合支所隣)

⑥健康推進課健康推進係 ③(25)7219

市民の皆さんの健康増進を目的に開催します。こしは日本茶アーティストの茂木雅世さんを講師にお迎えして、講演とワークショップ①を行います。本市の地域健康プランナーで地域おこし協力隊の北里嘉幸さんによるワークショップ②もあります。

展示・体験ブースでは「食品に含まれる糖分・塩分の展示」や「簡易血糖測定」などを行います。内容盛りだくさんのイベントとなっていますので、ご家族や友人とぜひお越しください。

■内容
▼講演・ワークショップ
・講演 午後1時45分～2時45分
講師 日本茶アーティスト茂木雅世さん
演題 「福を呼ぶ一日一杯のお茶」

- ・ワークショップ 午後3時30分～4時30分
①「みんなでお茶を描き、詠み、語ろう!」
②「心と体を整えよう!葉草茶&セルフ整体」
申込期限 2月12日(金)(申込多数の場合は抽選)
※①②両方に申し込むことはできません。
▼各種ブース
・展示コーナー 午後1時30分～4時30分
食品に含まれる糖分・塩分の展示
野菜1皿料理の展示、みそ汁の塩分測定(ご家庭のみそ汁15ml程度をお持ちください)
・試飲&販売コーナー 午後2時30分～4時30分
菊池のお茶の試飲 & 販売コーナー設置
・体験コーナー 午後3時～4時30分
食事バランス「SATシステム」体験コーナー
簡易血糖測定コーナー

木造住宅耐震対策講演会

県内の4戸に1戸の住宅は、旧耐震基準(昭和56年以前に建築)などで耐震性が不足すると推定されています。
熊本の地震災害の危険性、低コストな改修方法を分かりやすく紹介します。
とき 2月28日(日)
午後1時30分～
ところ 桜の馬場城彩苑 多目的交流室(熊本市中央区二の丸1番1号)
申込期限 2月24日(水)(先着順)
⑥熊本県建築課
③096(333)2535

しあわせイベント「くまモンのしあわせフェス」開催

幸せをテーマに「くまモンのしあわせフェス」を開催します。しあわせ部長くまモンも駆けつけます。来場者全員に特典もあります。皆さん参加をお待ちしています。
とき 3月12日(土)
午後4時30分(2時間程度)
ところ ホテルしらさぎ
玉名市岩崎730
参加費 無料
申込方法など詳しくはホームページをご覧ください。「くまモンのしあわせフェス」で検索。
⑥熊本県企画課
③096(333)2018

第36回菊池まちづくり道場

まちづくりに携わる人から、菊池で生きる知恵や経験をご披露いただきます。今回は、KAB住民ディレクター佐伯勝利さんを招き、菊池養生詩塾の佐藤忠文さんと対談を行います。申し込み・参加費不要です。
とき 2月27日(土) 午後7時～
ところ 松倉邸(菊池高校正門前)
⑥企画振興課地域振興係
③(25)7250

イベント

新米ママの子育て
おしゃべり講座

育児の喜びや困り事、親としての迷いなどを話し、親子の絆づくりをしてみませんか。
とき 3月1日(火)・8日(火)・15日(火)・22日(火)(全4回) 午後2時～4時
ところ 菊池市西部市民センター
対象 生後2～5カ月(3月1日現在)の乳児(第1子)とその母親
参加料 無料(テキスト代864円が必要です)
定員 母子14組(先着順)
⑥子育て支援課 ③(25)7214

※市民の広場は市民が投稿するコーナーです。行政情報ではありません。
不明な点がありましたら各問い合わせて先へご連絡ください。

元気いっぱい! 夢いっぱい!



菊池っ子だより

Vol.19

市内の各小中学校で行われているさまざまな取り組みをピックアップしてご紹介します。

☎学校教育課 ☎ 0968(25)7231

旭志中学校

11月24日 心の教育 読み聞かせ



読み聞かせで豊かな心を育みます

14年前からボランティアグループ「お話しのお話の会」の皆さんに協力していただき、始業前に本の読み聞かせを行っています。読み聞かせは豊かな感情を養い「心の脳」が育つといわれています。家庭でも読み聞かせをしてみてくださいか。

泗水中学校

12月19日 反則はダメばい! 教育プロレス



迫力満点! 教育プロレス

勝負が決まるか?



みんな一緒に記念撮影

八代市に本拠地を置くプロレス団体「求道単」(幸村ケンシロウ代表)を招き、「教育プロレス」を観戦しました。生徒たちはプロレスの試合を通して礼儀、人の痛みを知ること、ルールを守ることの大切さなどを学びました。

10月28~30日 菊池一族でつながっています

隈府小学校



村所小児童のステージ発表



たのしいね! 笑顔で交流

5年生と6年生が宮崎県西米良村立村所小学校の児童20人と交流学習を行いました。この交流学習は本市の姉妹都市である西米良村から平成20年に来校し、以来毎年続けています。

児童たちは3日間、国語や算数などを一緒に学習しながら交流。互いの良いところを学びあうよい機会になりました。

1月9日 北小品質! 立派な炭が完成

菊池北小学校



のこぎりで30センチに切ります



窯から炭を運び出します

菊池北小の児童が所属する「緑の少年団」のメンバー11人が同校の炭焼き場で「炭出し」を体験しました。児童たちは昨年12月に保護者や指導者から炭の作り方を習いながら炭焼きを体験。1カ月かけて完成した炭を一つ一つ丁寧にダンボール箱に梱包しました。この活動をとらえて地球環境を大切にすることを育んでいます。

11月5日 農業を考える

菊之池小学校



農作業の大変さを学びました

3年生が社会科の授業で農業について学びました。講師は地元農家の岩下哲也さん。米作りやカスミソウの栽培方法などを分かりやすく教えてもらいました。児童たちは農業のプロの話を目を輝かせながら聞いていました。

ためになるばい!

安心安全メールをご利用ください!

☎市長公室 ☎ (25)7200



情報充実!

緊急事態の防災・防犯情報の他、暮らしの情報、教育、文化、スポーツ、観光、イベント情報も配信しています。ぜひご利用ください。すでに登録しているには、4月上旬に登録項目変更のメールを配信します。

登録手順

- ①携帯「メール」画面を開き「新規メール」「新規作成」などを選択。
- ②「メール作成」画面を開いたら、宛先(TO)に直接「kam@123123.tv」と入力し、空メールを送信。
- ③10分程度で「菊池安心メールのご登録」というメールが届きますので、メールを開き、文章の下段にあるURL(アドレス)を選択してください。
- ④「会員登録」画面を開いたら、各自当てはまる項目にチェックして「登録」を選択します。



メールが届かなくなった人

空メールを送信しても返事が来ない人へ
迷惑メール対策やインターネットからのメール拒否が考えられます。「ドメイン指定受信設定」で確認してください。ドメイン指定受信設定方法はホームページに掲載していますのでご覧ください。
※必ずドメイン「123123.tv」のみ入力するようにしてください。

※現在の設定や機種、携帯電話会社の設定変更などによって設定の方法が異なる場合があります。不明な点は各携帯電話会社にお問い合わせください。

■docomo お客様サポート ☎ 0120(800)000

■au お客さまサポート ☎ 0077(7)111

■SoftBank カスタマーサポート ☎ 0800(919)0157



←登録用2次元コード



シリーズ 菊池の企業 ⑥



問い合わせ先 商工観光課 ☎ 0968(25)7223

菊池市企業連絡協議会の加盟会員を紹介いたします。市の産業振興や市勢発展のため市内企業62社が加盟している団体です。

日本発、完全滅菌タイプの消毒剤を開発 200床以上の国内病院のシェア約50%

リバテープ製薬(株)熊本第二工場

- ◆所在地 七城町蘇崎1039番地5
- ◆従業員 80人
- ◆設立 平成12年2月
- ☎ 0968(23)5005
- ④ <http://www.libatape.jp>

◆主な製品 医薬品、医薬部外品、化粧品、医療機器の製造。国内への出荷。海外(中国、東南アジア、中近東他)への輸出。

◆業務内容 大型救急絆創膏、分包消毒剤、透析処置キットの成型、包装、梱包作業



代表: 宮内八郎さん



工場外観



製品写真



工場外観

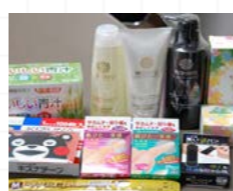

製品写真

◆業務内容 線径0.1~4.0mmの材料を使いばねを製作しています。会社という枠組の中で自由な発想、改善を行いコスト競争に対応しています。



代表: 芦田孝司さん

◆市民の皆さんへ 環境保全を推進するため、廃棄物の減量、省エネルギー、省資源、地球温暖化ガスの削減に取り組むながら、地域から信頼される事業活動を行っています。

11月16日 人権の花集会 花を育ててくれることを願って

隈府小学校の児童が、育てた花の種をメッセージとともに紙風船に託し空に飛ばしました。法務局が推進する「人権の花運動」の一環で、花を育てることで命の大切さ、人権尊重への理解を深め、豊かな人権感覚を身につけることを目的に実施しています。後日、広島県呉市の人から種を受け取ったと連絡があり「育てた花から種が採れたら隈府小に送ります」とうれしい報告がありました。



空高く舞い上がる花の種

11月22日 ラブベンチデザインコンペ ハートのラブベンチが完成!

いい夫婦の日ラブベンチデザインコンペ2015グランプリ作品の除幕式が、11月22日「いい夫婦の日」に県北広域本部前の歩道で行われました。今回は院の馬場ポケットパークに続く2作目で、作品タイトルは「背中あわせ」。日頃面と向かって言えないことを伝えるために背中あわせで腰掛け、愛を深めようという狙いがあります。夜になると街灯の明かりでハートの影が出現します。



右からグランプリ受賞者の西岡良祐さん、夫婦の手紙最優秀賞の樋口さん夫妻

11月25日 合同餅つき会 つきたてお餅はおいしいね

第二さくら幼稚園の園児と菊池女子高生、きくち観光物産館の「出荷者の会」会員が、第二さくら幼稚園で合同餅つき会を開催しました。6月の田植えと10月の稲刈りも合同で行っており、今回は収穫したもち米でもち作りを体験。地元の老人会の会員も参加して交流しました。園児たちは生徒や会員と一緒に丸めた餅をほおばりながら「つきたてでおいしい」とはしゃいでいました。



つきたての餅をほおばる参加者たち

11月4日 第65回社会を明るくする運動 児童2人が作文コンテストで優秀賞

第65回社会を明るくする運動作文コンテストの表彰式が県立劇場であり、宮崎日和さん（隈府小6年）と池辺綾音さん（菊池小6年）が熊本県優秀賞を受賞しました。このコンテストは、次代を担う小中学生が本運動に対する理解を深めてもらうことを目的に毎年開催。日常生活や学校生活の中で体験したことを基に、犯罪や非行のない地域社会づくりについて考えて作文にしています。



受賞した宮崎さん◎と池辺さん◎

11月22日 菊池市文化会館事業 宝くじワクワクふるさと劇場 in きくち

「宝くじワクワクふるさと劇場 in きくち」が菊池市文化会館であり、多くの観客が来場しました。第1部ではベテラン漫才師や若手芸人が漫才を披露。第2部では菊池夏まつりの子白龍が登場し、会場を沸かせました。第3部の「ほのぼのコメディ劇場」では、10月に行われた公開オーディションに合格した市民が吉本新喜劇のメンバーと共演。会場は終始笑いに包まれていました。



第2部に登場した子白龍と担ぎ手の子どもたち

11月22日 第61回西日本弓道大会 団体優勝・女子個人で準優勝

第61回西日本弓道大会が長崎県諫早市で開催され、菊池市弓道協会の古市利幸さん、浅野昭信さん、川口すみ子さんが団体戦（3人1組）で優勝。川口さんが女子個人で準優勝しました。大会には九州・山口から664人、194チームが参加。強豪ひしめくなか接戦を制し、栄冠を勝ち取りました。川口さんは「ほとんどの矢が的に命中した。神懸かってた」と笑顔で話しました。



左から川口さん、浅野さん、古市さん

「子どもたちに大きなクリスマスツリーを見せてあげたい」
地域の人々の思いから始まった「龍門くりすますまつり」が12月20日、旧龍門小で開催され、閉校となった校舎で久しぶりに子どもたちの声が響き渡りました。
校庭にはマルシェや屋台が軒を連ね、管理棟と教室には雑貨の販売や木工体験、写真展などのブースが並び、午前中から大にぎわい。中庭で地元青年団による餅つきが始まると、子どもたちが駆け寄ってきて、団員と一緒にきねを持ち上げて「ぺたぺた」と餅つきを楽しんでいました。グラウンドの特設ステージでは、5組のアーティストによるライブやDJパフォーマンスで盛り上がりました。
ファイナレは高さ約10メートルの「竹のクリスマスツリー」点灯式。来場者全員でカウントダウンを行いながら、待ちに待った瞬間を固唾をのんで見守ります。
軽やかなクリスマスソングに合わせてツリーに明かりがともると、会場から大きな歓声が沸き起こりました。

龍門に新しい光がともりました

2015.12.20 Ryumon Christmas Festa

1. 図書室で絵本の読み聞かせ
2. 多くの来場者でにぎわう中庭
3. 竹製の巨大クリスマスツリー
4. ケーキ作り体験
5. 青年団のもちつき
6. クリスマス飾りで来場者をおもてなし
7. だご汁も人気でした
8. リースやどんぐり笛を作るブースは子どもたちに大人気
9. みんなツリーを見上げながら目を輝かせていました
10. 餅つき体験
11. みんなツリーを見上げながら目を輝かせていました

AR

AR

12月12日 吉田旗・西田旗争奪泗水町少年剣道大会 隈府小と泗水小が優勝

第39回吉田旗・西田旗争奪泗水町少年剣道大会が泗水体育館であり、県内小学校から高学年の部40チーム、低学年の部31チームが出場。高学年の部で隈府小が3連覇、低学年の部で泗水小が優勝しました。優勝選手は次のとおりです。(敬称略) **高学年の部** 保田武瑠、荒木悠、木原健太、城竜斗、津野敬大 **低学年の部** 坂本蒼天、土藤晶太、森田優希、田中佑妃乃、後藤楓花



④高学年の部で優勝した隈府小学校 ⑤低学年の部で優勝した泗水小学校

12月11日 菊池農業高校で選挙の出前授業 菊池農高生が選挙を疑似体験

県と市の選挙管理委員会が菊池農業高校で出前授業を実施しました。法改正で選挙権年齢が18歳以上になるに伴い、高校生に選挙を身近に感じてもらうと開催。2・3年生319人が講義や模擬選挙で選挙への理解を深めました。模擬選挙は県知事選を想定し、候補者役の大学生3人が演説。質疑では「熊本の農業をどのように考えているか」といった農高ならではの質問も出ました。



模擬選挙で投票の仕方を学びました

11月29日 三菱電機(株)・MDTI(株) 誘致企業が科学教室を開催

住吉工業団地内に立地している三菱電機(株)とMDTI(株)主催の科学教室があり、泗水小学校の児童14人と保護者10人が参加しました。三菱電機グループが地域貢献と科学振興の一環として開催しているもので、本市では初開催。児童らは液晶ディスプレイの仕組みを学んだ後、偏光板を使った万華鏡作りも体験。「身近な液晶ディスプレイの仕組みが分かって面白かった」と笑顔を見せました。



液晶ディスプレイの実験で光の三原色を学ぶ子どもたち

11月27日 コッコファーム「たまご庵」 三ツ星タマリエ検定

森北の商業施設「コッコファーム」でたまごのソムリエ検定試験があり、市内外から62人が受験しました。タマリエとは、たまごのソムリエの略。たまごについての知識を正しく理解した人々に与える称号で、「一ツ星・三ツ星・五ツ星」の3ランクの資格を取得できます。受験者は「たまごの良さをあらためてしることができた。正しく、詳しく人々に伝えていきたい」と語りました。



検定を受ける受験者

12月16日 旭志地域で花配布 旭志中学生が一人暮らしの人へ花配布

旭志中の生徒が、地元で一人暮らしをしている70歳以上の人80人に、自分たちで育てた花苗「ノースポール」にメッセージカードを添えて届けました。自治公民館活動推進員旭志支部の皆さんが、生徒を連れて一人暮らし宅を案内。花を配り終えた生徒は「笑顔で受け取ってもらえたのがとてもうれしかった。この取り組みを続けて地域の絆が深まっていけばうれしい」と話しました。



花苗を受け取った住民と生徒たち

12月16日 戸崎小学校で絵本の読み聞かせ 菊池市応援キャラ「きくちくん」初登場

菊池市応援キャラクター「きくちくん」が戸崎小学校を訪れ、全校児童68人に絵本の読み聞かせを披露しました。きくちくんは市民有志が制作したゆるキャラ。市内外のイベントなどに出演し菊池をPRしています。今回は桃太郎を熊本弁にアレンジして読み聞かせ。3年生の星野春太郎くんは「とても面白かった。きくちくんの体が菊池のものでできているのがいい」と笑顔を見せました。



軽快な語り口で児童に絵本を読み聞かせるきくちくん

12月2日 たまご庵で強盗訓練 万が一の犯罪に備えて

森北の「たまご庵」で強盗訓練がありました。訓練には店員35人が参加。菊池警察署の協力の下、2人の強盗がレジのお金を奪うという設定で行われました。店員は警察への通報、犯人役にカラーボールを投げつける役割を分担して訓練。終了後、署員が「犯人を挑発しないことが大事。気が動転すると思うが、できる限り犯人の特徴をつかんでほしい」などとアドバイスしました。



迫真の演技でレジの店員にお金を要求する強盗役の二人

12月2日 菊池高校生が子育てを学ぶ 高校生と親子のふれあい交流会

菊池高普通科1年生36人が子育て支援センターさくらんぼハウスを訪れ、センターの活動や子育てについて学習しました。生徒たちは保育士から活動内容などを聞いた後、センターを利用している親子6組から出産や子育ての体験談などを聞いて交流。参加した出雲美咲さんは「貴重な体験ができました。子育ては周りの人の協力が大切だということをあらためて知りました」と話しました。



子育て中の母親から体験談を聞いて子育ての大変さと楽しさを学びました

12月16日 秋の叙勲 出口サチコさんに旭日単光章

秋の叙勲で、元菊池市議会議員の出口サチコさん(前川)が旭日単光章を受章し、報告のため市役所を訪れました。出口さんは平成3年5月、旧七城町第一号の女性議員として就任。以来15年1カ月にわたり市政の発展と市民福祉の向上に貢献しました。出口さんは「思いがけない受章でありがたい。皆さんのおかげ。体調を戻して、これからも菊池のために頑張りたい」と決意を語りました。



受章した出口さん④と親族

12月16日 秋の叙勲 横田輝雄さんに旭日小綬章

秋の叙勲の受章者が発表され、元菊池市議会議員の横田輝雄さん(神来)が旭日小綬章を受章し、報告のため市役所を訪れました。横田さんは菊池市議会議員を10期36年2カ月務め、市政の発展と市民福祉の向上に大きく貢献しました。横田さんは「これまで支えていただいた皆さんのおかげ。これからは幼児教育、老人福祉に力を注ぎ、地域発展に貢献したい」と抱負を述べました。



受章した横田さん

12月5日 第8回菊池ふるさとかるた大会 小学生がふるさとかるたで熱戦

第8回菊池ふるさとかるた大会が菊池市文化会館小ホールで開催され、市内小学校から38チーム135人の選手が出場し、低学年と高学年に分かれて熱戦を繰り広げました。上位は次のとおりです。【高学年の部】優勝:泗水東小A 2位:菊之池小B 3位:菊之池小A 【低学年の部】優勝:隈府小A 2位:泗水西小A 3位:泗水東小B



素早い手つきでかるたに手を伸ばす児童たち

12月5日 熊本県チャイルド新体操選手権大会 泗水Jr新体操クラブが大活躍!

熊本県チャイルド新体操選手権大会が県立総合体育館で行われました。大会には県内の小学生200人が出場。小学1、2年生の部で泗水Jr新体操クラブの井本優子さんが優勝、若根寧々さんが3位、城凛々香さんが4位、松嶋結花さんが6位、石谷愛香里さんが7位に入賞しました。若根さん、城さん、松嶋さんは、菊池「ゆ」ったりスポーツクラブ出身です。今後の成長が楽しみです。



多数入賞した泗水Jr新体操クラブ

Happy birthday



じいじはあはい、つちありがとう！
大好き♡

H25年 2月17日 生まれ

出口勇斗くん (3歳Ⓞ 五海)
父: 武さん 母: さおりさん



にいじつちもあそんでくれてありがとう♡

H26年 2月9日 生まれ

後藤 悠くん (2歳Ⓞ 富の原中央)
父: 博文さん 母: めぐみさん



じいじはあは、大好きなさん、長生きしてねー

H27年 2月18日 生まれ

釜 瑞希くん (1歳Ⓞ 田島団地)
父: 栄志さん 母: 恵理子さん



ばあちゃん、だいじすき♡

H25年 2月25日 生まれ

上野芹菜ちゃん (3歳Ⓞ 中町)
父: 佑樹さん 母: 美嘉さん



ばあば、じいじ、だいすきだよ。

H25年 2月26日 生まれ

祝 心彩ちゃん (3歳Ⓞ 野間口)
父: 智徳さん 母: 麻美さん



かか、じいちゃん、うー!! つちありがとう♡

H27年 2月6日 生まれ

永田希龍くん (1歳Ⓞ 今)
父: 裕司さん 母: しおりさん



ひかり組のみなさん!! なかよくして♡

H25年 2月18日 生まれ

福田優菜ちゃん (3歳Ⓞ 北原)
父: 翔司さん 母: 美幸さん



ゆう姉ちゃん、いっぱい遊んでね☆

H27年 2月3日 生まれ

大久保聖菜ちゃん (1歳Ⓞ 上西寺)
父: 正尚さん 母: 美穂さん



トーマス大好き! 食べるの大好き!

H26年 2月3日 生まれ

石田悠真くん (2歳Ⓞ 富の原台)
父: 裕樹さん 母: 瞳さん



じいじ、ばあば、大好き♡

H26年 2月23日 生まれ

森川結太くん (2歳Ⓞ 大琳寺)
父: 尚哉さん 母: 麻里さん



だいじすき! じいじ、ばあば、だいじすき!

H25年 2月26日 生まれ

川口結花ちゃん (3歳Ⓞ 片角)
父: 宗太さん 母: 麻希さん



ひいじいじ、ひいばあば、大好きだよ♡

H27年 2月2日 生まれ

前田源仁くん (1歳Ⓞ 高野瀬)
父: 幸基登さん 母: 彩さん



歌の大好き♪ 踊るのが大好き♡

H26年 2月1日 生まれ

東 萌音ちゃん (2歳Ⓞ 北宮)
父: 龍郎さん 母: 麻衣さん



まゆ姉りおな姉、いぎきいっばい遊ぼうね♡

H26年 2月15日 生まれ

佐藤恋羽ちゃん (2歳Ⓞ 流川)
父: 克彦さん 母: 知美さん



お兄ちゃん、あいりちゃん、だいじすき♡

H25年 2月11日 生まれ

上田莉々菜ちゃん (3歳Ⓞ 富の原台)
父: 祐喜さん 母: 恵さん



あおくん、いっばい遊ぼうね♡

H26年 2月5日 生まれ

榎田柚葵ちゃん (2歳Ⓞ 薬師)
父: 浩喜さん 母: 智美さん

◆年々増える外国人訪日客。その人気スポット浅草に、昨年末菊池市のアンテナショップが誕生しました。新しい商業施設「まるごと」に「つばん」に全国から選ばれた20の市町村が、3坪程度のお店を出し、自慢の名産物販売や観光宣伝を行います。隣接のカフェでは菊池の食材に特化したメニューを提供し好評を得ています。既に浅草の newName となり連日の大にぎわいです。◆1月10日、菊池の白龍がこの浅草の真ん中に登場して通りを練り歩き、観光客から大喝采を浴びました。担ぎ手は本市の白龍会の代表に加え、関東の若手応援者を募っての急造の混成チーム。それでも迫力のパフォーマンスを披露し、行き交う人々みんなが足を止めてカメラを向けるなど、菊池の名を大いにアピールできました。これから約1年半、四季折々の菊池の食や観光の魅力を東京から発信していきます。◆浅草で菊池が有名になるとは、一年前には予想もしないこと。本市が選ばれたのは、数年前から築いてきた企業や人のネットワークのおかげです。本市の合言葉「三つのつ」(つどう・つなげる・つづける)。まさに「つなげる」ことで新たな化学反応が起きた瞬間でした。

市長からのメッセージ Message from the mayor

vol.23 「浅草に立ち上る菊池白龍」 江頭 実



これまでの記事はホームページでも見ることができます。
▼市長室へようこそ「メッセージ」
<http://www.city.kikuchi.lg.jp/q/list/305.html>



休日在宅当番医

※当番医は変更される場合があります。最新情報は、地域救急医療情報センター（菊池広域連合消防本部） ☎ 096(232)9331 でご確認ください。

| 日 | 診療科目 | 住所 | 電話番号 | 日 | 診療科目 | 住所 | 電話番号 |
|------------|----------------------------|-----|----------------|----------------------|-----------------------|----------------|----------------|
| 2月7日 (日) | 武蔵しもむら医院 (小・内・ア) | 菊陽町 | 096 (339) 7561 | 3月6日 (日) | てらしま小児科医院 (小・内) | 菊陽町 | 096 (232) 5151 |
| | 七城木クリニック (内) | 菊池市 | 0968 (26) 9555 | | 成松内科医院 (内) | 合志市 | 096 (345) 5151 |
| | ナカシマセブンクリニック (内) | 合志市 | 096 (288) 0777 | | 樽美外科整形形成外科医院 (整・リハ・外) | 大津町 | 096 (293) 2100 |
| | 岡山眼科医院 (眼) | 菊池市 | 0968 (25) 2209 | | 菊陽レディースクリニック (産・婦) | 菊陽町 | 096 (213) 5656 |
| 2月11日 (木祝) | 熊本セントラル病院 (歯) | 大津町 | 096 (293) 0555 | 今村歯科医院 | 合志市 | 096 (345) 2264 | |
| | 河野内科クリニック (内・呼内・ア・循内・消内・小) | 菊陽町 | 096 (233) 1717 | 清原医院 (内・小) | 菊池市 | 0968 (38) 2106 | |
| | 旭志石田医院 (内・循・神内) | 菊池市 | 0968 (37) 2037 | 高木医院 (内) | 菊池市 | 0968 (25) 2532 | |
| | 勝久病院 (内・整) | 大津町 | 096 (293) 5000 | 熊本リハビリテーション病院 (整・内) | 菊陽町 | 096 (232) 3111 | |
| 2月14日 (日) | 木庭耳鼻咽喉科医院 (耳・ア) | 菊池市 | 0968 (24) 2551 | 友田皮膚科医院 (皮) | 合志市 | 096 (248) 6211 | |
| | 愛葉局 | 菊池市 | 0968 (24) 2619 | まつおか歯科医院 | 菊陽町 | 096 (292) 3080 | |
| | なみかわ小児科 (小) | 大津町 | 096 (293) 1163 | 古荘医院 (内・小) | 菊池市 | 0968 (25) 2046 | |
| | 大森医院 (内・麻) | 合志市 | 096 (248) 0003 | ひかりヶ丘眼科・内科医院 (眼・内) | 合志市 | 096 (348) 6305 | |
| 2月21日 (日) | 矢野医院 (内・外) | 菊陽町 | 096 (232) 5266 | 菊陽台病院 (内 (当直医の関係)) | 菊陽町 | 096 (232) 1191 | |
| | 米田産婦人科医院 (産婦・麻) | 菊池市 | 0968 (25) 2589 | 菊池眼科 (眼) | 菊池市 | 0968 (25) 5678 | |
| | 加藤歯科歯科医院 | 菊池市 | 0968 (24) 5188 | 新谷歯科医院 | 菊池市 | 0968 (25) 2034 | |
| | さとう医院 (内・小・消) | 大津町 | 096 (293) 2550 | 菊池子どもクリニック (小) | 菊池市 | 0968 (25) 1164 | |
| 2月28日 (日) | 隈部医院 (内・消・呼・放) | 菊池市 | 0968 (25) 2851 | ふじおか内科 (内・循・消) | 菊陽町 | 096 (232) 7550 | |
| | 光の森脳神経外科内科 (脳・神内・内) | 菊陽町 | 096 (232) 7711 | 岩根クリニック (胃・外・消) | 菊池市 | 0968 (25) 4230 | |
| | 温耳鼻咽喉科医院 (耳) | 合志市 | 096 (248) 6188 | いのうえ眼科 (眼) | 合志市 | 096 (344) 1311 | |
| | グローバー歯科・子ども歯科 | 大津町 | 096 (294) 6480 | 古賀医院 (内・循・小) | 菊池市 | 0968 (38) 2222 | |
| 3月27日 (日) | 竹田津医院 (内・小) | 大津町 | 096 (293) 2521 | しばた内科クリニック (内・呼・消・ア) | 大津町 | 096 (293) 2050 | |
| | 合志第一病院 (内) | 合志市 | 096 (242) 2745 | 菊池中央病院 (内・外) | 菊池市 | 0968 (25) 3141 | |
| | 笹原整形外科医院 (整) | 菊陽町 | 096 (232) 1165 | 副島耳鼻咽喉科クリニック (耳) | 合志市 | 096 (249) 1777 | |
| | 岸眼科 (眼) | 菊池市 | 0968 (38) 0075 | つつじ台歯科医院 | 大津町 | 096 (294) 0882 | |
| 3月27日 (日) | 伊藤歯科医院 | 合志市 | 096 (248) 5688 | | | | |
| | 西本真生堂薬局酒書店 | 菊池市 | 0968 (38) 7031 | | | | |

AR動画の視聴方法

広報写真が動き出す!? 最先端の不思議体験をぜひお試しください!

- 登録手順
 - ① iPhone/iPadの場合 ⇒ App store から 「Android」の場合 ⇒ Google play から 「Aurasma」で検索してインストールします。
 - ② Aurasma を起動するとチュートリアル画面が表示されますので、一番右までスライドし「Skip」を押します。真ん中下の△マークを押すと画面下部に検索ボタンが出ますので、検索ボタンを押して「癒しの里 菊池」と入力し検索します。
- ③ 「Follow」をタップして選択します。(選択するとFollowingに変わります)画面下部中央の四角のボタンを押します。
- ④ 「AR」のマークがある写真にカメラをかざすと動画を見ることができます。



平成28年3月までに誕生日を迎える3歳までの子どもの写真を募集しています。
申込期限 誕生月の前月5日 ※5日が休日の場合は前日。
募集人数 先着24人 (毎月) 詳しくはお問い合わせください。
 ☎市長公室広報交流係 ☎ (25)7252