

菊池広報

Kikuchi City Public Relations Magazine

菊池人
三川翔夢さん

フォトリポート
七城ふるさとコスモスまつり
菊池のしらべ

情報と元気を発信するマガジン
広報きくち

12

December. 2023
vol.249

菊池広報

12

December. 2023
vol.249

Kikuchi City Public Relations Magazine

UD FONT
by MOJIBAWA

リサイクル紙
この紙は、印刷の過程で
リサイクルされています。

印刷 / 株式会社西川印刷

R5.12

○内の数字は掲載ページ。イベントの最新情報はホームページをご覧ください。

菊市所	菊池市役所本庁舎	菊老福	菊池老人福祉センター	旭公	旭志公民館
菊文館	菊池市文化会館	菊市広	菊池市ふるさと創生市民広場	旭図	旭志図書館
菊童セ	児童センター	七支所	七城支所	旭支所	旭志支所
西都セ	西部市民センター	七多セ	七城多目的研修センター	七健セ	七城健康センター
菊中図	菊池市中央図書館	七公	七城公民館	七公	七城公民館
菊中公	菊池市中央公民館	七図	七城図書館	旭支所	旭志支所
菊福館	菊池市福祉会館			旭支所	旭志支所



日 Sun	月 Mon	火 Tue	水 Wed	木 Thu	金 Fri	土 Sat
26	27	28	29	30	12/1	2 ●おはなし会 10:30~11:00 菊中図
3 ◆図書館コンサート 14:00~ 旭 図	4 	5 ●9・10カ月児健診 13:00~13:30(受付) 七健セ	6 ■弁護士無料相談 9:00~正午(要予約) 旭 公総務課 ■事業承継個別相談会① 9:00~16:00(要予約) 菊中公市商工会 ●3歳児健診 13:00~13:30(受付) 七健セ	7 ◆すくすく講座② 10:30~11:30 菊童セ	8 ●1歳6カ月児健診 13:00~13:30(受付) 七健セ	9 ◆第18回菊池市人権 フェスティバル② 9:00~ 菊文館 ●しすいっ子童話会 11:00~ 旭 図
10 ◆ハミダス美術館 10:00~17:00 菊中図 菊中公	11	12 ◆献血② 9:30~正午、 13:15~16:00 菊池農業高校 ■出張年金相談 10:00~15:30(要予約) 菊市所保険年金課 ●3歳児健診 13:00~13:30(受付) 七健セ	13 ●2歳6カ月児歯科教室 13:20~13:40(受付) 七健セ	14 ■手話通訳者配置 9:00~正午 菊市所 ◆すくすく講座② 10:30~11:30 菊童セ ●3・4カ月児健診 13:00~13:30(受付) 七健セ	15 ■男女共同参画専門 委員相談① 13:30~16:30(要予約) 菊市所人権啓発・男女 共同参画推進課	16 ●えいごのおはなし会 10:30~11:00 菊中図 ●おはなし会&ワーク ショップ 10:30~11:30 七 図 ◆きくちクリスマス マーケット vol.3③ 正午~19:00 菊市広 ●冬のおはなし会& おりがみ破魔矢 14:00~ 旭 図
17 ●おたのしみ会 14:00~ 旭 図	18 ■納付相談夜間窓口① ~22日 ~20:00 菊市所	19 ■認知症サポーター 養成講座② 14:00~(要予約) 菊市所高齢支援課 ●9・10カ月児健診 13:00~13:30(受付) 七健セ ■創業個別相談会① 14:00~20:00(要予約) 菊中公市商工会	20 ■弁護士相談 9:00~正午(要予約) 菊市所総務課 ■事業承継個別相談会① 9:00~16:00(要予約) 菊中公市商工会 ■行政無料相談 10:00~正午 菊市所 ●1歳6カ月児健診 13:00~13:30(受付) 七健セ	21 ■こころの健康相談会 ① 10:00~16:00 菊市所福祉課 ■就職無料相談会① 10:00~正午(要予約) 菊市所商工振興課 ◆すくすく講座② 10:30~11:30 菊童セ ■認知症介護家族の つどい① 13:30~15:30(要予 約) 菊市所高齢支援課	22 ●おはなしの部屋 11:00~ 旭 図	23 ●おはなしのもり 10:30~11:00 菊中図 ●しすいっ子童話会 11:00~ 旭 図 ◆寄せ植え ワークショップ② 13:00~14:30(要申 込) 菊市広都市整備課
24 	25 ◆光のファンタジー 2023最終日(11/25~) 18:00~22:00 菊市広	26 ■出張年金相談 10:00~15:30(要予 約) 菊市所保険年金課 ■もの忘れ相談会① 14:00~15:30(要予約) 菊市所高齢支援課	27 ●赤ちゃんおはなし会 10:30~11:00 菊中図	28 ■市役所仕事納め ■手話通訳者配置 9:00~正午 菊市所	29 	30
31	1/1 元旦	2	3	4 ■市役所仕事始め	5	6

制作・発行元
菊池市役所市長公室
〒861-1392
熊本県菊池市隈野888番地
TEL: 0968(25)7252
FAX: 0968(25)1113
▼ホームページ
https://www.city.kikuchi.lg.jp
▼市長メール
mayor@city.kikuchi.lg.jp
▼広報メール
kouhou@city.kikuchi.lg.jp



編集後記
▼今月号では、菊池佐野区と熊大生の地域活動についての特集を掲載しています。今年の3月から毎月、集落に通い、話を聞き、写真を撮らせていただきました。▼7年以上地域と学生サークルの交流が続き、クラウドファンディングまで行っている。こんな交流は見たことがありません。取材で熊本県立大学の柴田教授が話をしていました。▼菊池佐野区は、少子高齢化の影響で人口減少が進む限界集落。農家の最年少は47歳です。それでも前を向き、できることはないと、学生たちとの交流を続けてきました。双方が少しずつ努力して、変化しながら続いた活動の軌跡。ぜひ、ご覧いただければ幸いです。 三代

今を創る、
未来を耕す
特集

菊池佐野区が
熊大生と歩いた軌跡

ポンポン使って地元応援
おトクーポン!
癒しの里 菊池
POSTCARD



高校生の 僕だからこそ できることがある

Profile みかわ・つばさ

平成18年11月13日生まれ。鹿本高校2年生。自律神経の異常で朝起きられない「起立性調節障害」が原因で不登校になった経験を持つ。「医療と教育には絶対に格差があってはならない」という理念のもと、今年3月に同級生と2人で「地域密着型無料学習塾 NEWSTEP」を開塾した。将来の夢は小児科医になること。入塾は無料だが教材費は有料。巨区在住。17歳。 NEW STEP ホームページ→



「先生。この問題はどうか解くの」「これはあの単語を使うんだよ」。ここは市内の小中学生約30人が通う無料塾。講師は全て高校生が務める。「年齢が近いからこそ教えられることがある」と話す若き塾長は、温かいまなざしを生徒たちに向ける。

思い立ったのは今年の2月。ふと目にしたニュースサイトで、貧困が原因で勉強できない子どもがいることにくずんとした。どうにかしたい。でも学生の自分に、今の自分でできることはあるのか。「そうか、自分が教えられるんだ」。悩みに悩んでたどり着いた答えが無料塾だった。

「高校生が塾なんてできるわけがない」という周囲の言葉をはねのけ、一カ月で開塾にこぎつけた。「一度決めた目標を曲げるのは絶対に嫌なんです。皆さんの協力のおかげでなんとかスタートできました」。勉強以外にも相談しやすい環境をつくろうと、講師は高校生にこだわった。自身が小中学校で不登校を経験したことも理由の一つだという。「子どもたちが笑顔になれる場所をつくりたい。高校生にとっても人に教える経験はこれからの人生の財産になります」と力を込める。

2人で始めた無料塾。思いに賛同した同志が増え、今では10人の高校生が勉強を教える。「僕の次に中心となって動いてくれそうな子もできました。これからも今の形にこだわって塾を続けていきたい。将来、今の受講者が講師になってくれたらうれしいですね」

「菊池人」 希望者を募集します

新しいことに挑戦している人、伝統を受け継いでいる人など、菊池で頑張っている人を募集します。本市在住であれば自薦・他薦は問いません。詳しくは市長公室までお問い合わせください。

問い合わせ先
市長公室広報交流係
☎ 0968 (25) 7252

地域密着型無料学習塾 NEW STEP 塾長

菊池人 122 三川 翔夢さん



1. 授業をする三川さん。「なるべく具体的に、分かりやすい言葉で説明することを心がけています」2. 趣味は登山やキャンプなどのアウトドア 3. 塾に通う子どもたちと一緒に。「話やすく、優しい先生です」と生徒たちは笑顔を見せる

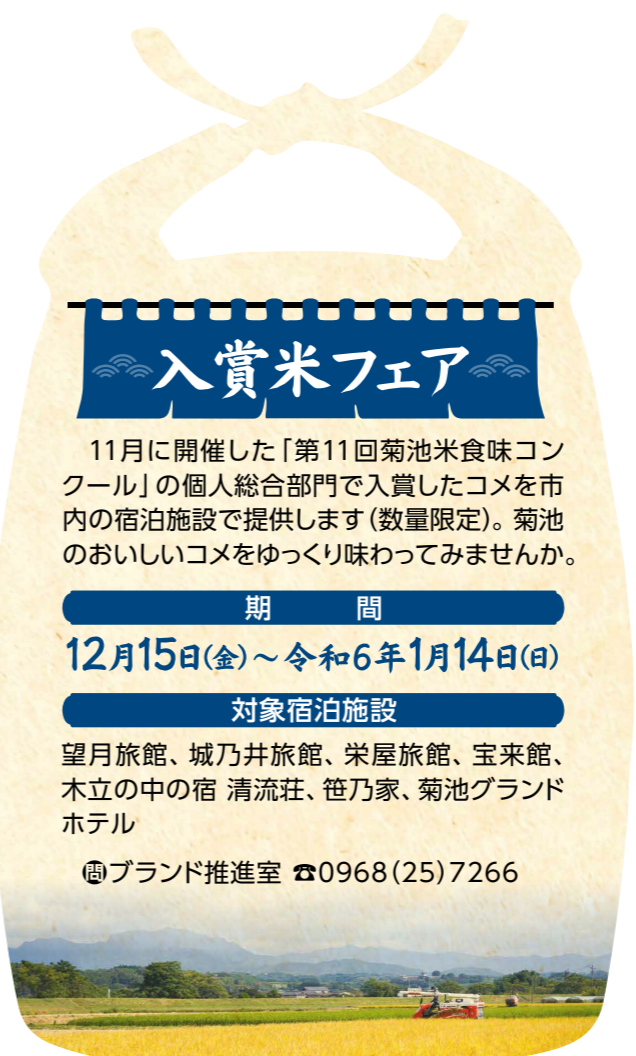

入賞米フェア

11月に開催した「第11回菊池米食味コンクール」の個人総合部門で入賞したコメを市内の宿泊施設で提供します(数量限定)。菊池の美味しいコメをゆっくり味わってみませんか。

期 間

12月15日(金)～令和6年1月14日(日)

対象宿泊施設

望月旅館、城乃井旅館、栄屋旅館、宝来館、木立の中の宿 清流荘、笹乃家、菊池グランドホテル

☎ブランド推進室 ☎0968(25)7266

令和5年10月末の人の動き

人 口	前月比	年齢別人口	
総人口: 46,874 人	67	0~14歳	5,805 人 12%
菊池: 23,298 人	66	15~64歳	24,909 人 53%
七城: 4,961 人	-8	65歳以上	16,160 人 35%
旭志: 4,134 人	-1		
泗水: 14,481 人	10	自然増減	社会増減
男 性: 22,534 人	30	出生: 22	転 入: 175
女 性: 24,340 人	37	死 亡: 46	転 出: 101
世 帯: 20,192 世帯	80		

今月の表紙

稲刈りが終盤となった10月末、菊池佐野区の棚田に三角形に立てた稲わらが並び光景が広がっていました。特集では中山間地の一つである同区を舞台に、住民と熊大生の交流について取り上げています(詳細4~12頁)。少しずつ寄り添いながら、つながった地域と若者たち。その軌跡をご覧ください。



Contents ~今月号の掲載項目~

- 3 菊池人 三川翔夢さん
- 4 【特集】菊池佐野区が熊大生と歩いた軌跡
今を創る、未来を耕す
- 14 市職員の給与・定員管理などを公表します
- 16 【フォトレポート1】七城ふるさとコスモまつり
- 17 【フォトレポート2】菊池のしらべ ~11月公演~
- 18 【作文】プラチナ未来人財育成塾
19 花のまちづくりガーデニングコンテスト2023
- 20 健康だより 女性のがん検診を受けませんか?/歯ッピーキッズ
- 21 国民年金情報/献血のお知らせ/介護予防ミニ講座
- 22 文芸きくち
- 23 KiCROSS だより
- 24 人権・同和教育シリーズ/農業委員会だより
- 25 南北朝・菊池一族歴史街道/地域おこし協力隊通信
- 26 情報つう
- 32 ▼お知らせ 建物の新築・増築・取り壊しの際は届け出が必要で
す/運転免許証の自主返納を考えている人へ/山火事に用心/水道
管凍結・破裂にご注意ください/道路にはみ出した樹木は枝切り
伐採してください/市道の危険箇所を発見したらご連絡ください/
知っていますかヘルプカード/12月の「税」の納期限12月25日(月)/
年末年始のごみ収集と尿くみ取りの日程/令和5年度(上半期)の
公共工事などの入札結果を公表します/ペットを飼う前に考えるこ
と/スポーツ安全保険に加入しましょう/熊本県最低賃金が改定され
ました/副業に関する消費者トラブルにご注意ください/家畜排
せつ物は適正に管理してください/中小企業退職金共済制度/農業
保険をご存知ですか/12月1日(日)は「世界エイズデー」/市役所本
庁舎窓口に手話通訳者を配置しています
- ▼募集 第2回菊池市職員採用試験/寄せ植えワークショップ参加
者募集/岩手県遠野市への市民交流団員募集!
- ▼相談 納付相談夜間窓口を開設します/就職無料相談会/創
業個別相談会を開催します/事業継承個別相談会を開催します/
こころの健康相談会/もの忘れ相談会/ひとりりで悩まないで男女
共同参画専門委員相談/認知症介護家族のついで
- ▼講演・講習 認知症サポーター養成講座
- ▼イベント 発掘された菊池氏遺跡ギャラリートーク・ミニ講演会
/わいふ一番館展示ギャラリー/未就学児のためのすくすく講座/
きくち障がい者芸術展/第18回菊池市人権フェスティバル/二十
歳を祝い集い(成人式)
- 33 市民の広場
- 34 高校魅力化全力通信
- 35 菊池っ子だより
- 36 TOPICS ~まちの話題~
- 38 市長からのメッセージ/休日在宅当番医
- 39 ハッピーパースデー/菊池市赤ちゃんの駅登録施設紹介

菊池市の情報発信



菊池市の公式アプリケーション



※読み取りができないときは、他の二次元コードを隠して読み取ってください

「特集」菊池佐野区が熊大生と歩いた軌跡

今を創る、 未来を耕す

どこにでもある中山間地の一つ、菊池佐野区。とあるきっかけで始まった学生との交流が多くの住民を巻き込み、活気が生まれました。地域は刺激を、学生は学びの機会を得るなど、手探りながらも双方にメリットのある活動が続いています。少しずつ歩み寄り、つながっていった地域と若者たちの軌跡を追いました。

山あいの集落が明るくなった

「収穫した後のワラはどうするんですか」「くくって牛のエサにするんよ」

爽やかな秋空の下、農作業にいそしむ住民と学生たち。隈府から北東約4^{キロ}先

の山の中にある菊池佐野区では、熊本大学のボランティアサークル「D-SEVEN」の交流が続いています。

きっかけは平成28年熊本地震で被災した市内での復興ボランティア活動。現在も月1回、10人程度が農作物の収穫や草刈りなどの協力を訪れます。

「初めは若い子と何を話していいかわからなかったけど」と笑うのは、当初から交流に関わってきた渡辺勝則さん（菊池佐野）。「学生が来てくれるようになって佐野は明るくなった。本当に感謝しているよ」

頼もしい学生たち

菊池佐野区は人口70人程度の小さな集落で、高齢化率は57%を超えます。農家の年齢は70代が多く、一番若い人でも47歳。コメとクリが主な農産物で、山や農地、棚田に囲まれた中山間地の一つです。

「学生たちのアイデアや発想はいつも頼もしい」と渡辺さん。農業ボランティア活動や地域イベントの企画、収穫体験など交流機会は広がり、今では交流人口の増加や地域活性化へとつながりました。7年以上続く地域と学生との交流は、住民の地域活動の原動力になっています。



【問い合わせ先】市長公室 ☎0968(25)7252



集落を見下ろす棚田。活動を通して「新たな発見や違う考え方を持つことができた」と話す学生も多い



知ってほしい— 私たちが大好きな佐野のこと



菊池佐野区に通い続ける中で、学生たちは地域に魅了されます。「きれいな景色に、おばあちゃんのだご汁、大好きな佐野のことをみんなに伝えたい」。若者たちは、佐野ファン獲得のために走り出しました。

きっと好きになってくれる

私たちが地域のためにできることは何だろう。活動が続ける中、農業ボランティア以外にも支援できることはないか考えていた学生たち。今年3月に熊本大学を卒業したサークル元メンバーの東颯汰さんは当時を振り返ります。

「佐野の皆さんは、いつも僕たちを優しく受け入れてくれてすごうれしかった。もっと地域の力になりたいと思ったんです」

昨年10月、サークルメンバーを中心に「佐野ファン倶楽部」を発足。菊池佐野区の農作物ファンを増やすこと、交流資金を調達し地域との継続的なつながりをつくることを目指してクラウドファンディングに挑戦しました。

「ここには美しい棚田の風景やおいしい農産物もある。ここを知ってもらえれば、好きになってくれる人がもっと増えると思いました」

景やおいしい農産物もある。ここを知ってもらえれば、好きになってくれる人がもっと増えると思いました

地域に恩返しできた

目標額は80万円。「最初は資金が全然集まらなくて大変



熊本大学3年生 陣あかりさん

熊本大学卒業生 東颯汰さん

でした。でも決めたからには最後までやりきりたかった」と東さんは話します。チラシ配りやSNSでの情報発信の他、企業へ直接営業に出向き思いを語ることもありました。手探りの活動の中、ついに目標額を達成。「佐野の皆さんはクラウドファンディングの成功をとて喜んでくれました。思いに応えられてホッとしましたね」

返礼品は金額に応じ、今年

収穫したコメとクリを届けた他、地区の景観や郷土料理を紹介する「季節のお便り」も全員に送付しました。

大学生の取り組みはマスコミにも取り上げられ、大きな反響を得ました。「クラウドファンディングが成功したことで、多くの人たちに佐野のことを知ってもらうことができました。少しは恩返しできたかな」と手応えを感じています。

先輩の思いを引き継ぎたい

今年11月に開催された大学

祭では、さらなる佐野ファンを増やすため、菊池佐野区で収穫されたコメとクリを使った「クリ高菜ご飯」を販売。約500パックが完売しました。「収益は佐野の皆さんとの交流資金に使いたい」と話すのはサークル現メンバーの陣あかりさん。「私たち学生にとっても貴重な体験になっています。先輩たちの思いを引き継いで、これからも活動を続けていきたいです」

今後は地元の資源を使いお金を稼ぐ仕組みをつくろうと、菊池佐野区で収穫されたコメのパッケージデザインの作成や、農産物の公式オンラインショップを開設予定です。学生たちの思いは、次の世代に受け継がれています。

1_ 熊大生がデザインした佐野ファン倶楽部のキャラクター
2_ 大学祭ではクリ高菜ご飯を販売
3_ 学生たちが佐野区で作業する日は地元の主婦が手料理を振る舞うことも
4_ クラウドファンディングの返礼品を準備する地元住民と学生
5_ 農業ボランティアをする学生
6_ クラウドファンディングの支援者に送付した「季節のお便り」

菊池佐野発!

さのまるん



菊池佐野で収穫されたクリを商品開発

「農事組合法人 菊池佐野」では、クリの産地としてブランド化を進めるために、冷凍むきグリ「さのまるん」を開発しました。200gと400gの2種類あり、パッケージの裏面には、クリを使ったおすすめレシピを掲載しています。

菊池佐野区で販売しています。購入を希望する人は下記までお問い合わせください。

問い合わせ先

☎090(7534)3535 渡辺
☎090(3072)6550 松本



9月に開催したクリ収穫体験のモニターツアー



農業法人で導入したクリ選別機。作業の負担軽減につながっている



学生たちを出迎えるために集落に植えたヒマワリ

変わり始めた小さな集落

「おれらももっと頑張らんといかんよな」一。学生たちに背中を押され、変わり始めた住民たち。地域の課題解決に向けて、菊池佐野区の新たな挑戦が始まりました。

必要だった農業法人設立

「集落を存続させていくために、学生との活動を続けていくためには、自分たちが変わらんといかんと思つた」と話すのは、農事組合法人菊池佐野の理事・渡辺勝則さん。当初から学生との交流に深く携わってきました。

小規模農家が多く、高齢化も進んでいた菊池佐野区。後継者不足による耕作放棄地増加に歯止めをかけるための農業法人化は進んでいませんでした。

また、学生との交流を続けるためにも体制整備が必要でした。「最初は数人の農家で受け入れていただけの限界があった。交流を続けていくために法人を設立したんよ。学生たちに背中を押してもらつたね」と笑顔を見せます。

平成30年に農業法人を設立。高齢者の負担を軽減するため大規模農機を導入し、作業の効率化を図りました。



農事組合法人菊池佐野 理事 渡辺勝則さん

菊池佐野区の新たな挑戦

現在、菊池佐野区では地域内で受け継がれてきたクリ園を集約し、地区全体で整備を進めています。クリの6次産業化を目指し、今年には加工設備を導入。今年にはクリの販路拡大やPRを目的に、市と共同で収穫体験のモニターツアーを開催しました。

体験会には、本市の物産展を毎年開催している福岡市の農産物直売所従業員約20人が参加しました。地面に落ちたイガグリをトンングで挟み、「楽しい」「初めて拾つた」などと話す参加者たち。学生も協力した初め

での収穫体験は大成功を収めました。

収穫後には、選別所や今年から販売を始める冷凍むきグリについて説明。生産者と農産物販売者の交流の機会をつくり、直接取引することでさらなる収益向上を目指しています。

今後、収穫体験を続け、高齢化する農家の負担軽減にもつなげていく予定です。

一緒に新しい発見をしたい

「若者たちが交流を通じて道を切り開いていく姿を

見て、「自分たちも頑張ろう」と勇気をもつた」。渡辺さんは今までの活動を振り返ります。「よそものが集落に入ってくることに抵抗のある人もいたけど、交流を続けてきたことでみんなも外部の人と接することに慣れてきたよ」。認知度向上や新たな販路拡大を目指す。試行錯誤は続きます。「集落の中には、学生と関わることで行動が変わった人もいる。交流を続けることでおれたちの課題も見えてきた。これからも一緒に新しい発見を見つけていきたいね」



菊池佐野 前田隆義さん

地域に笑い声が増えました

学生が来てから、地域に笑い声が増えた気がするね。いつもは家と畑の往復だけで、人と会わずにあいさつすることがない日もあるけど、大学生が来るとにぎやかになるよ。

若い人と話をするのが楽しいから、地域の行事に参加する人も増えたと、そのおかげで地域がまとまるようになったね。

クラウドファンディングをしたいと提案してきた時も本当にうれしかった。佐野での新たな挑戦を楽しみにしながら、これからも一緒に活動したいと思ってるよ。



菊池佐野 松本美佐子さん 中丸芳子さん

学生たちから元気もらってます

学生が佐野に来たときに、料理を作ってもてなしたり、郷土料理の作り方を教えたりします。料理を作ることはあっても、人に教えることは少なくなったから、こういう機会はありがたいね。

クリご飯やだご汁などは、私たちににとっては食べ慣れた料理だけど、いつも「おいしい」「懐かしい気がする」と言って喜んで食べてくれるから、うれしくて作りがいがあるよ。

学生は、私たちが考えもしなかったことを思い付く。話をしているとなんだか私たちも若返った気がするよ。これからも田舎の味を教えてあげたかね。



さまざまな形や大きさの田んぼが広がる菊池佐野区



車が停車中に撮影しています 7



6

1・5・7_いつも笑顔が絶えない農業ボランティア。季節ごとにクリの収穫や枝のせん定、除草などを行う 2_地元の主婦たちが郷土料理を伝授 3_毎年3月には、卒業する学生に感謝の思いを込めて手料理を振る舞う 4_学生たちを出迎えるために植えたコスモス 6_集落の入り口に学生が作成した看板を設置。キャラクターのモデルは松永芳知さん



4 3



1



5 2



—お互いの第一印象を教えてください。

田中(学生) 自然が豊かだなと思いました。実家が田舎だからか、佐野に来ると安心します。引っ込み思案だった僕でも、いつも皆さんが優しく受け入れてくれました。

井上(学生) 自然が豊かでした。田んぼがあって、ジブリみたいな世界だなんて思いました。コロナ禍で勉強ばかりしていたので、佐野で農業ボランティアができるのはうれしかったです。

松本 正直、最初は相手をするのが面倒くさいと思ってたけど、来てくれることに親しくなってる。今では毎月来てくれるのが楽しみだね。

松永 おれは農家の最年少(47歳)で学生が一番年齢が近い。みんな年齢が離れているから心配だったけど、今は本当に元気をもらってるよ。

—学生が来てから変化したことはありますか。

松本 芳知が一番変わったんじゃないかな。地区の行事に

あんまり参加してなかったし、地域と関わり方も弱かった。学生が来てから区役員もしてくれるようになった。本当にびっくりしている。「芳知頑張ってるよね」とみんな言っているよ。

松永 自分ではあまり変わったとは思ってないけど、そうかもしれない。学生が来るとうちの村に若いうちは残るってことは考えていなかったけど、出会いって大切だね。

井上(学生) 変わったといえば、佐野に来たことがきっかけで農業関係の仕事に就いた先輩がいます。卒業論文で取り上げた人もいて、佐野区から刺激を受けたサークルのメンバーが多いんですよ。

松本 卒業しても佐野に通ってくれる子もいる。本当にありがたいね。

—7年以上交流が続いている要因は何だと思いますか。

松本 単純に楽しいからかな。最初はこんなに長く続くん

—今後の展望を教えてください。

田中(学生) 皆さんは少子高齢化で大変な状態だと思うんですけど、さまざまな活動がされています。少しでも力になれるように、楽しみながら佐野に通いたいです。

井上(学生) 私たちが肌で感じた佐野の魅力をもっと多くの人にお伝えできるようにしたいですね。

松永 学生が来て地域が明るくなった。学生に「私たちが佐野に来たから地域が変わった」と思ってもらえるようにもっと頑張りたい。

松本 最近は食事会や村の祭り、餅つきなど、毎年いろんなことをやっている。形を変えながらね。それは若い子たちが来て刺激をくれるから行事で決まっているからと同じことをしていると、地域が弱くなる。少しずつ変化を取り入れて、地域のみんなで議論して、会話とともに佐野を成長させていきたいね。

| Scene 4 | 地域と学生の本音

—学生がもたらした変化—

菊池佐野区は熊大生たちとの交流によって、地域に変化が生まれています。学生、住民それぞれの視点でこれまでの、そしてこれからの活動について語っていただきました。



熊本大学3年生 田中健太さん



熊本大学4年生 井上陽菜さん



菊池佐野 松永芳知さん



菊池佐野 松本賢一郎さん

外部との交流が 地域を持続するヒントに――

菊池佐野区と熊大生の交流は、地域にどのような変化をもたらしたのでしょうか。本市の地域研究を行っている熊本県立大学の柴田祐教授に話を聞きました。

両者の出会いは正に「縁」

菊池佐野区と学生との活動の素晴らしさは7年以上にわたり交流が続いていることです。地域が学生を受け入れ続けるのは簡単なことではありません。単純な労働力ではありませんし、準備する手間もかかります。

ここ数年はコロナ禍の影響もありました。そんな中でもここまで長期間つながりを持ち続けられたのは信頼関係があったからだと思っています。両者の出会いは正に「縁」としかいいようがありません。

現し、成功体験を積み重ねる挑戦の場になりました。お互いに実りのある交流です。

地域に関心を持つきっかけに

これまでの交流の成果で、地域活動が活発になりました。しかし、人口減少や少子高齢化による将来への危機感は消えています。

期待するのは地域を出ている子どもたちの世代です。現在、菊池佐野区には毎月学生が来て、マスコミにも取り上げられています。これは子どもたち世代にとってもうれしいことではないでしょうか。例えば、クラウドファンディングの支援やイベントの日だけ帰省するなど、関わり方はたくさんあります。地域の次世代を担う人た

ちが、地元に関心を持つきっかけになるといいですね。

今の暮らしを見つめ直す

今後、日本の中山間地の人口が減ることは避けられません。大切なのは地域が持続していくこと。学生ではなくても、企業や行政など外部の人と関わることはできません。交流が進むことで、他の地域でも自分たちの暮らしを見直すことにつながるよう期待しています。

菊池佐野区と学生との交流は、お互いが試行錯誤を繰り返しながら続いてきました。活動が継続していくことで、さらなる変化が出てくることでしょう。地域の内外から生まれた連鎖反応が、どのように展開していくのか楽しみです。

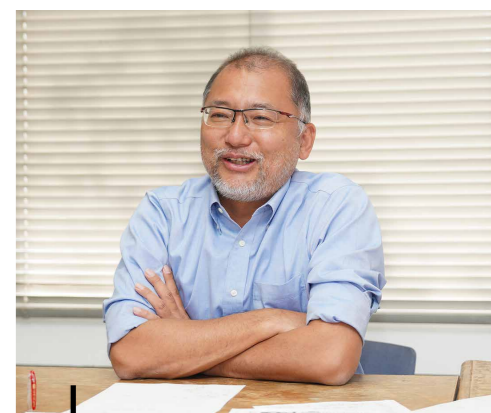

Profile | プロフィール

熊本県立大学
環境共生学部 教授

柴田 祐さん

大阪大学工学部卒、大阪大学大学院博士後期課程修了。博士(工学)。平成29年より現職。専門は地域計画、農村計画、景観計画。県内の農山漁村地域における地域資源を生かした地域づくりなどの調査、研究を進めている。



熊本県立大学・柴田教授の研究室では、大学生の知見や技能をまちづくりに生かす「域学連携事業」の一環で、10年以上田島地区で交流を続けている

市と熊本県立大学では、中山間地の課題解決に向けて将来の人口動態を分析する「集落点検」の共同研究を行っています。📍地域振興課集落定住支援室 ☎0968(25)7250



Scene 6 | エピローグ

「あと同年この活動が続くか分からない。でも学生たちと話していると何とかなるんじゃないかと思えてくるんよ」。未来を見据え、前を向く渡辺勝則さん。今年、大学を卒業した東颯汰さんも「これからも佐野に関わっていきたい」と地域への思いを語ります。

これまでの活動が評価され、昨年2月に「つなぐ棚田遺産（農林水産省実施）に認定された菊池佐野区。今や全国から注目される中山間地の一つです。

「学生に喜んでほしい」「佐野の皆さんの笑顔が見たい」。互いを思いやる地域と学生。築き上げてきた信頼関係が、世代を超えてつながる強い絆があるからこそ、今でも交流が続いています。

少子高齢化が進む中、菊池佐野区でも人口減少は避けられませんが、それでも一歩踏み出すことで「できること」はたくさんある。今回の事例は、地域の未来を考えるヒントになるのではないだろうか。楽しみながら、柔軟に変化しながら。変わり続ける菊池佐野区と熊大生の挑戦は続きます。

「できること」はたくさんある

市職員の給与・定員管理などを公表します

菊池市人事行政の運営等の状況の公表に関する条例に基づき、前年度の給与や職員数などを公表します。

【問い合わせ先】 総務課 ☎0968(25)7204

▼(3) 職員の経験年数別・学歴別平均給料月額状況 (令和4年4月1日現在)

区分	経験年数10年	経験年数20年	経験年数25年	経験年数30年	
一般行政職	大学卒	263,700円	351,300円	376,200円	393,500円
	高校卒	227,300円	308,500円	350,900円	374,300円
技能労務職	高校卒	-	287,600円	344,400円	347,200円

▼(4) 職員手当の状況 (令和4年4月1日現在)

手当名	内容及び支給単価	国
扶養手当	配偶者6,500円、子10,000円、その他の扶養親族1人6,500円(加算措置16歳～22歳の年度までの間にある子1人につき5,000円加算)	同
住居手当	借家の場合28,000円まで	同
通勤手当	自動車などを利用する場合(距離に応じて)2,000円～31,600円、バス等を使用する場合(運賃に応じて)55,000円まで	同
管理職手当	管理監督の地位にある職員、部長55,000円、部長級50,000円、次長級46,000円、課長40,000円、総務審議員28,000円	異

▼(5) 退職手当の状況 (令和4年4月1日現在)

勤務年数	菊池市		国	
	支給率(月数)		支給率(月数)	
	自己都合	応募認定・定年	自己都合	応募認定・定年
勤続20年	19.6695月分	24.586875月分	19.6695月分	24.586875月分
勤続25年	28.0395月分	33.27075月分	28.0395月分	33.27075月分
勤続35年	39.7575月分	47.709月分	39.7575月分	47.709月分
最高限度額	47.709月分	47.709月分	47.709月分	47.709月分
平均支給額	6,004千円	21,165千円	-	-

※退職手当の1人当たり平均支給額は、令和3年度に退職した職員に支給された平均額です

▼(6) 職員給与費の状況 (普通会計決算)

区分	職員数	給与費			
		給料	職員手当	期末・勤勉手当	計
令和4年度	409人	1,488,860千円	251,913千円	588,840千円	2,329,613千円

※職員手当には退職手当を含みません ※職員数は令和4年4月1日現在の人数です

▼(7) 一般行政職の級別職員数等の状況 (令和4年4月1日現在)

標準的な職務内容	1級	2級	3級	4級	5級	6級	7級	計
	主事・技師	主事・技師	係長・参事・主任	課長補佐・係長・参事	課長・審議員・課長補佐	部長・次長・課長	部長	
職員数(人)	50	36	78	117	38	24	5	348
構成比(%)	14.4	10.3	22.4	33.6	10.9	7	1.4	100

※菊池市の給与条例に基づく給料表の級区分による職員数です ※標準的な職務内容とは、それぞれの級に該当する代表的な職務です

3. その他

▼特別職の報酬の状況 (令和4年4月1日現在)

区分	給料(報酬)月額など	
給料・報酬	市長	797,000円
	副市長	625,000円
	教育長	557,000円
	議長	394,000円
	副議長	358,000円
	議員	339,000円
期末手当(年間)	3.20月分	



1. 部門別職員数に関する状況

▼部門別職員数の状況 (各年4月1日現在)

部門	区分	令和3年	令和4年	前年からの増減(人)	
普通会計部門	一般行政部門	議会	5	5	0
		総務	120	116	△4
		税務	23	26	3
		民生	67	70	3
		衛生	25	26	1
		労働	0	0	0
		農林水産	46	50	4
		商工	14	17	3
		土木	32	28	△4
		一般行政部門計	332	338	6
	教育部門	69	71	2	
普通会計部門計	401	409	8		
公営企業会計部門など	水道	8	8	0	
	下水道	11	12	1	
	その他	50	32	△18	
	公営企業など部門計	69	52	△17	
総合計	470	461	△9		

2. 職員の給与の状況

▼(1) 職員の初任給の状況 (令和4年4月1日現在)

※給料は基本給料額、給与は諸手当を含む支給額のことです

区分	菊池市	熊本県	国	
一般行政職	大学卒	182,200円	188,700円	182,200円
	高校卒	150,600円	154,900円	150,600円
技能労務職	高校卒	147,900円	157,400円	-
	中学卒	-	141,200円	-

▼(2) 職員の平均給与月額および平均年齢の状況 (令和4年4月1日現在)

①一般行政職

区分	平均年齢	平均給料月額	平均給与月額
菊池市	42.0歳	305,400円	354,400円
熊本県	42.6歳	320,171円	411,612円
国	42.7歳	323,711円	-

②技能労務職

区分	平均年齢	平均給料月額	平均給与月額
菊池市	48.2歳	321,500円	337,000円
うち学校給食員	51.3歳	330,300円	343,950円
熊本県	53.8歳	313,167円	367,801円
国	51.1歳	286,570円	-

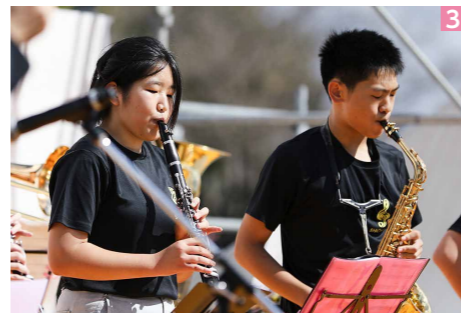

七城ふるさと コスモスマツリ

10月21日

七 城鴨川河畔公園周辺で「七城ふるさとコスモスマツリ」が開催されました。ウォーキング大会に参加した約700人はさわやかな秋空の下、満開の花を愛でながら心地よい汗を流しました。参加者はピンクのじゅうたんのように咲いたコスモスを前に、立ち止まったり、写真を撮ったりしながら、それぞれのペースで歩きました。発着点の鴨川河畔公園では、マルシェやステージイベントが行われ、演奏やパフォーマンスなどが披露されると、会場は盛り上がりを見せました。

1. 約150万本のコスモスがウォーキング大会の参加者をお出迎え 2. コスモブリッジをバックに色鮮やかに咲き誇る満開のコスモス 3. 七城中学校吹奏楽部による演奏 4. 名産品であるメロンの早食い大会 5. 少林寺拳法菊池道場の力強い演武 6. 七城天守太鼓の太鼓パフォーマンス 7. コスモスの前でパシャリ



菊池のしらべ

11月公演

11月12日

菊 池松離子能場で市と菊池川流域の伝統芸能が一堂に会して、神楽や狂言など、多くの演目で観客を魅了しました。

伝統や歴史、食を楽しむ「菊池のしらべ」の特別版として行われたもので、市の無形民俗文化財である「玉祥寺のみやおどり」や「住吉日吉神社雨乞太鼓」などを披露。菊池川流域の市町からは、「山鹿灯籠踊り」や「横島湯担い節」などが出演しました。次回の菊池のしらべは、令和6年1月28日(日)に開催予定です。

1. 横島湯担い節保存会 2. 山鹿灯籠踊り 3. 住吉日吉神社神楽保存会による神楽 4. 小ばちのリズムに合わせて大ばちを打ち込む住吉日吉神社雨乞太鼓 5. 菊池北小の小舞 6. 舞台前にはキッチンカーや出店が並んだ 7. フィナーレを飾った舞踊団花童&はつ喜 8. 女装した男性が太鼓をたたきながら舞う玉祥寺このみやおどり

花のまちづくり ガーデニング コンテスト 2023



団体部門
金賞

広瀬老人クラブ(広瀬)



個人部門
金賞

小池眞也さん(富の原中央)



個人部門 銀賞

田中康男さん(出分)



団体部門 銀賞

菊池ライオンズクラブ(中央通)

寄せ植え部門 優秀賞

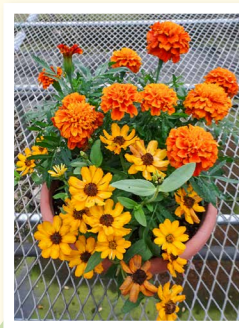

佐藤菜津さん
(菊池農業高校)



山口秀斗さん
(菊池農業高校)



田中康男さん
(出分)

殿堂入り部門 優秀賞



宮本たつみさん
(永出分)

市長激励賞



玉祥寺花明かり会
(玉祥寺)



9月11日に中央公民館で表彰式を開催
表彰式後の意見交換では、それぞれガーデニングへの思いや苦労話、ガーデニングのノウハウなどを話され、皆さん話に耳を傾けながらうなづいていました。

来年度も実施を予定しています。ぜひ、ご参加ください。

心を込めて育て上げた
9点の作品が受賞

今年個人部門7点、団体部門7点、寄せ植え部門9点、殿堂入り部門3点、合計26点の応募がありました。4月1日～6月30日に本庁舎1階ロビーで市民投票を実施。投票者数は57人でした。

個人と団体部門から金賞と銀賞が1点ずつ、寄せ植え部門が3点、殿堂入り部門から優秀賞を1点、入賞作品を除いた中から江頭実市長より激励賞が1点選ばれました。

プラチナ未来人財育成塾

未来のリーダーを育成することを目的として開催されている「プラチナ未来人財育成塾」。毎年各中学校の代表生徒を派遣しています。広報きくち11月～3月号で、参加した生徒の報告書を紹介します。



参加報告

私たちの未来のために

泗水中学校3年 江島柚希さん

私が、今回のプラチナ未来人財育成塾に参加して学んだことは2つあります。

1つ目は、これからの私たちに必要な考え方です。現在、私たちはさまざまな分野で課題を抱えていて、その多くの課題を解決するためには、自分にできることを増やし、自分の目前で起きていることだけでなく、全体を見て考えるシステム思考が大事だと分かりました。

そして、課題を解決するのは、環境のためだけではなく、私たちが幸せになるためという考え方が心に残りました。これには経済・社会・環境の調和が必要で何か一つ犠牲になってしまうと、私たちの課題全ての解決には繋がりません。特に経済の成長がなくなってしまうと、環境などへの取り組みが続けることが難しくなります。私たちが幸せになるための経済成長は続けて、資源消費や環境負荷を軽減させていくことが大切です。

このような考え方もっと広まれば、SDGsの達成や課題解決に向けて、多くの人が関心をもって実行できる

のではないのでしょうか。

また、多様な価値観を認め合うダイバーシティが進むことによって、経済の循環にも良い影響を与えることが分かりました。これは多様な価値によって多様な需要が生まれることで、限られた資源でもさまざまな選択と循環の仕方が増え、経済や資源が回っていくということだと思います。ダイバーシティは自分らしく生きるためにも大切なことなので、私も多様性を尊重していきたいです。

2つ目は、人との繋がりの大切さです。今回の研修では初めて会う人ばかりで、最初は不安な気持ちもありました。でも、同じ菊池市の他校の人も、他県の人も、大学生のチューターさんも優しく面白い人ばかりで、すぐに仲良くなれました。みんな、出身や今までの経験、考え方は違いますが、同じ思いを持つ人と繋がることのできるのだなと思いました。

またすぐに会うことは難しいけれど、短い期間に詰まっているたくさんの方の思いは忘れられないものです。いつかまた会えることを信じていたいし、

これからもっと人との繋がりを大切にして広げていきたいです。

私たちは台風の影響で、最終日の研修に参加することができませんでしたが、その日はグループ発表が予定されていたので、参加できなくて悔しかったけれど、班のメンバーが私の分まで頑張ると言ってくれたのがうれしく、また安心しました。

そして、後から最終日の様子を動画で見ることができました。同じ発表テーマでも班によって考える視点やまとめ方が違っていても素晴らしいなと思いました。このような多様な考えは、さまざまな人と学び話し合うことで生み出されるのではないかと実感しました。

私は、今回の経験でたくさんの方々と学び、感じて、挑戦したこと大きく成長できました。このような貴重な体験をさせていただき、支えてくれた方々へ感謝の気持ちでいっぱい입니다。私のこれからの生活や学校、そして菊池市に、学んだことを生かしていきます。

あなたに寄り添う国民年金

国民年金は「老齢年金」「障害年金」「遺族年金」の3つの年金があり、“今”と“将来”を支える大切な備えです。日本に住んでいる20歳以上60歳未満のすべての人が加入する国民年金の情報をお伝えします。

「国民年金保険料免除制度」をご利用ください。国民年金の長い加入期間中には、病気やけが、失業などの経済的理由で、保険料を支払うことが困難な時期があるかもしれません。そんなときは、「免除制度」があなたの年金を守ります。

国民年金保険料の支払いに困ったら
今年も残りわずかとなり、国民年金の保険料は納められたか。年金は自分自身だけでなく、世代間の助け合いです。未納のままですと、「老後」の年金はもろろんのこと「もしも」のときの障害基礎年金や遺族基礎年金などが受けられない場合があります。このようなことがないように、保険料は必ず納めましょう。

追納制度をご存知ですか？
免除を受けた期間や納付猶予期間および学生納付特例期間の保険料は、10年までさかのぼって保険料を納付することができます。満額の老齢基礎年金を受け取るために、生活に余裕ができたときには納めましょう。

また、継続申請により期間延長承認に該当する人以外は、毎年申請が必要です。
※申請書提出後、年金事務所まで前年度所得額に基づいて審査を行い、審査の結果、免除が認められないこともあります。
※国民年金保険料の一部免除が承認された人は、残りの一部保険料を納めないと未納期間となります。
老後に受け取る年金(老齢基礎年金)や障がいや死亡に対する年金(障害基礎年金、遺族基礎年金、死亡一時金)を受け取ることができない場合があります。ご注意ください。

介護予防ミニ講座

～低栄養に注意しましょう！～

次のような体や食事についての変化はありませんか。食生活をチェックしてみましょう。

- この半年間で体重が2kg以上減った。
- BMI(体格指数)が20以下。
※BMI=体重(kg)÷身長(m)÷身長(m)
- 食事はさっぱりした献立ばかり好んで食べるようになった。
- 食欲がない状態が普通で、毎日の食事の時間が楽しめない。

思い当たる項目がある人は、「低栄養」が心配されます。低栄養とは、「体の活動に欠かせないエネルギーやたんぱく質が不足している状態」です。ちょっとした変化や不調に早めに気づき、食生活を見直して低栄養を予防しましょう。次回は、低栄養を予防する食生活について紹介します。

☎高齢支援課地域包括支援係 ☎0968(25)7216

献血のお知らせ

～献血にご協力ください～

- とき** 12月12日(火)
[午前の部] 午前9時30分～正午
[午後の部] 午後1時15分～4時
- ところ** 菊池農業高校
- 内容** 400ml献血

献血カードをお持ちください

献血の安全性向上のため、運転免許証やパスポートなどで本人確認をお願いしています。献血カードを持っている人は一緒にお持ちください。薬を飲んでいる人でも献血できる場合があります。会場で医師が判断しますのでご相談ください。

日時や場所が変更になる場合があります

最新情報は熊本県赤十字献血センターのホームページでご確認ください。

☎健康推進課健康推進係 ☎0968(25)7219

女性のがん検診を受けませんか？

がんは症状が出にくいことも多いので、自分では健康だと思っても安心はできません。特に、女性特有のがんである乳がん、子宮頸がんは20～40代の若い世代の発症が増加しています。

「乳がん」ってどんな病気？
乳がんは日本人女性の9人に1人がかかるといわれる乳腺の組織にできるがんで、多くは乳管から発生します。
主な症状は乳房のしこりなどで、乳房にえくぼやたれができたり、乳頭から分泌物が出たりすることもあります。

乳がんを早く発見するには？
乳がん検診を受けることができれば年齢にならなくても、検診を受けましょう。がんは、早期発見するほど根治しやすく、治療による体への負担を軽くできます。また、検診を受ける年齢に達していなくても、乳房にしこりや異常を感じたら、専門の医療機関を受診しましょう。

「子宮頸がん」ってどんな病気？

子宮頸がんは、女性なら誰でもかかる可能性があります。20～30代の若い年代に多く、発症や死亡が増加傾向にあります。子宮頸がんの発症には、ヒトパピローマウイルス(HPV)の感染が関連しているとされています。

子宮頸がんを早期に発見すれば・・・
子宮頸がん検診では、がんになる前の「前がん病変」やごく初期のがんを高精度に発見できます。この段階であれば、「円錐切除」という狭い範囲の手術で完治することが多いです。

今から検診を受けるには？

市では、乳がん・子宮頸がん検診を次の期日まで医療機関にて実施しています。
■乳がん(マンモ)検診
■子宮頸がん検診
令和6年1月31日(水)
※乳がんの視触診検査を希望の場合は、1月20日(土)まで

受診までの流れ

- 1 検診を申し込む**
健康推進課 ☎0968(25)7219)まで電話、またはインターネットの専用申し込みフォームから申し込みください。
- 2 受診券(問診票)が手元に届く**
1週間程度かかります。お急ぎの場合は電話で申し込んでください。



申し込みフォーム

歯ッピーキッズ

3歳児健診時「むし歯なし」の子
10月の歯科健診で、むし歯がなかったお子さんを紹介します。*敬称略。()内の行政区は健診日時点

- | | |
|------------|------------|
| 北岡凜飛(袈裟尾) | 岩根咲弥(岩本) |
| 来海華奈(下組) | 東 凪咲(平) |
| 赤星瑠莉花(花房台) | 加来汰一(葉師) |
| 坂本望衣(野間口) | 菅真月里(富の原西) |
| 富田海匠(袈裟尾) | 猿渡智菜(福本一) |
| 久川芽愛(立石) | 陶山恵生(富の原西) |
| 松田弥那大(下出田) | 中村天花(富納) |
| 矢野鱒太郎(袈裟尾) | 早野由崇(桜山二) |
| 佐々準斗(新古閑) | 原田季那(富の原台) |
| 高本悠人(下水次) | 宮崎咲帆(桜山八) |
| 吉田楽菜(高永) | |

むし歯を予防するためには

- ①むし歯菌を減らすための毎日の仕上げ磨き
- ②甘いものを減らしたおやつ工夫
- ③歯の質を強くするための定期的なフッ化物塗布

個人負担金		
乳がん(マンモ)検診	40～69歳	1,800円
	70歳以上	1,000円
子宮頸がん検診	20～69歳	1,900円
	70歳以上	600円

③ 医療機関に予約する
受診可能な医療機関は健康推進課へお尋ねください。予約不要の医療機関は直接受診してください。
④ 予約日に受診する
無料クーポン対象者の人は、医療機関に提出してください。

【無料クーポン対象者】
■乳がん(マンモ)検診
昭和57年4月2日～昭和58年4月1日生まれ
■子宮頸がん検診
平成14年4月2日～平成15年4月1日生まれ
※無料クーポン対象者には、5月ごろ送付しています。紛失した人は健康推進課で再発行できます。
がんは多数の要因が複雑に重なり合っており、長い時間がかかって発症する病気です。あつとき検診を受けていればと思うことがないように、自分の体と向き合う時間を作りましょう。



キクロスホームページ <http://www.library-kikuchi.jp>
 キクロスフェイスブック <https://www.facebook.com/KiCROSS.LL/>

図書館

今月のおすすめ本 テーマ「ほっこり本」



- 1 月と菓子パン**
石田 千／著
東京、下町。愛すべき日常は小さな楽しみで満ちている。おすすめは「猫のみちあるき」。著者初のエッセイ本。
- 2 なんとかする工作**
青木亮作／著
「グザグザ穴をあけたい」「カメラ撮らせて」。突然の子どもからの注文をアイデアでなんとかする姿にほっこり!
- 3 こたつ**
麻生知子／作
大みそかの朝から元旦まで、こたつを囲む家族の一日。ワイワイとにぎやかな声にあふれたあったかい絵本です。
- 4 だれかさんのかたっぽでぶくろ**
すずきみほ／作
お気に入りの手袋で散歩に出かけた男の子。道に落ちていたのは、いったい誰のかたっぽ手袋でしょう?

年末年始のお知らせ

年末年始休館 12月28日(休)～1月4日(休)
 休館中の本や雑誌の返却は、ブックポストをご利用ください。大型絵本や紙芝居、DVD、CD、相互貸借本は、図書館が開館してからカウンターに返却をお願いします。

休館日
 月曜日
 ※七城・旭志は日も休館

公民館

1月開催講座の受講生を追加募集中!
 受講生を追加募集している講座を紹介します。随時受け付けていますので、詳しくは担当の公民館へお問い合わせください。

No.	講座名	担当
17	スマホ入門 アンドロイド編【全3回】 [初回]1月22日(月) 午前10時～正午	七城公民館
31	女性のための「健康づくり栄養」講座【全2回】 [初回]1月10日(水) 午後1時30分～3時	泗水公民館

※定員に達し次第、受け付け終了となります

前期に開催した講座を紹介します

●生活にうるおいを与える切り絵教室 ～初心者にもおすすめ作品作り～ (6月～7月・全4回、七城)
 12人の受講生が白と黒を基調としたシックな切り絵に挑戦。細かい曲線や複雑な模様をカッターで切ったり、切り抜いたり細かい作業を繰り返し、納得いく作品が出来上がりました。指先を使うため脳トレ効果があり、絵を描くことが苦手な人にもおすすめです。



●パッチワークキルトの魅力 ～キルトで素敵なポシェットづくり～ (6月～9月・全5回、泗水)
 パッチワークキルトでスマホポシェットを作りました。それぞれの思いを込めた作品はとても可憐で軽く、ちょっとしたお出かけやウォーキングのお供に最適な一品となりました。「年を重ねても自宅のできるの楽しみができました」といった感想が寄せられました。



キクロスホームページ

中央公民館 ☎0968(25)1672
 七城公民館 ☎0968(25)1580
 旭志公民館 ☎0968(25)3332
 泗水公民館 ☎0968(25)2028

中央図書館 ☎0968(25)1111
 七城図書館 ☎0968(25)1580
 旭志図書館 ☎0968(25)3332
 泗水図書館 ☎0968(25)1115

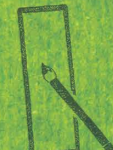

万句の里俳句会 10月例会

泣き相撲勝ち名乗り上ぐ秋日和能を舞ふいにしへ人の秋の声
 堀ごしに零れそうなる実むらさき
 分かち合ふ村の暮しや秋まつり
 なじみ来し湖畔の景も秋深む

吉田 和弘
 赤星知恵子
 加藤 妙子
 宮本 敏子
 隈部 輝子

せせらぎ俳句会 10月例会

晩年を託す椅子かも秋日窓
 冬瓜の何ぞ寂しき眉をひく
 コスモスの揺れて見送る孫家族
 墓仕舞決まりし知らせ九月尽
 稲刈機こころで一服やごろかな

藤本 邦治
 守田 惟誠
 森 正子
 藤本アツ子
 青木ユリ子

旭志文芸教室俳句の会 10月詠草

蟪蛄の色変え涯やちと淋し
 八朔に初の赤飯蒸籠蒸し
 秋の陽の溶け込むように水揺らぐ
 竿先に波寄す如く鱗雲
 晴天やコスモス揺れる我の里

芹川 蓉子
 稗田 達恵
 藤本けい子
 水上 玲子
 中尾ヨシコ



撮影：広報(令和5年10月)

七城短歌会 10月詠草

週ごとの新聞文芸読みふける歌題選択うまく詠みいる
 手に摘みてそっと包まんノアサガオ乳児の頬に触れるがごとく
 向日葵の大輪の花深々と憂いているか今の世なれば
 語るべき友の去り行きさびしさの思い暮らむ秋の夕暮れ
 農継ぐと聞きたいし吾子に頼り来し退職五年先に延びたり

緒方 寛子
 井藤 和俊
 渡辺 光夫
 緒方 正俊
 佐々 重弘

「里」短歌会 10月詠草

たおやかにレモングラスを揺らしつつ十月の風秋はこび来る
 高齢の手抜きの手立を案ずるも人道何処へ 広がる戦禍
 この地球を護る手立てを案ずるも人道何処へ 広がる戦禍
 どれ歌う「ドンダリ」と言う二歳児の両手でコロコロみんなコロコロ
 一夜明け記憶薄れる我の在るカレンダーのメモ脳の代わりに

立山 浩美
 岩本サヨ子
 宮本 淑子
 緒方 悦子
 梶原美智代

溪流短歌会 10月詠草

雨上がり二重の虹を病室四人はしゃいで眺め幼な子になる
 うろこ雲さわやかな風訪れし衣替えする短き秋は
 錦秋の稲田に秋陽燦々と川音は澄みて細波たゆとふ
 老いの坂踏み入れてゆくその先は流れる雲に問い掛けている
 山を見に来たるに山に見られつつ秋の最中の風に吹かるる

堤 よしみ
 田中 遥子
 中川 愛子
 山城 雅子
 木原 美子

菊池短歌会 11月詠草

茅と藪挑み続けた放棄地は一年をかけ平地となれり
 一握の間引き青菜を如何にせむかの国々の飢うる子どもら
 身悶えて咲く曼珠沙華泣き濡れて咲くこすもすよ秋風に揺れながら
 片脚を休ませて見る一畝の大根双葉が「笑」のごと立つ
 庭隅の金柑の枝に色似せて揚羽蝶のさなぎがひんやりと居る

小堀 久男
 怒留湯健蓉
 中川 愛子
 山田 博
 安藤 則子

万句の里俳句会 井芹 ☎090(1342)2151
 せせらぎ俳句会 藤本 ☎0968(38)4087
 旭志文芸教室俳句の会 中尾 ☎0968(37)2578

入会希望など詳しくは、それぞれの句会や歌会にお尋ねください。

七城短歌会 佐々 ☎0968(24)3761
 「里」短歌会/溪流短歌会 木原 ☎090(5284)2418
 菊池短歌会 安藤 ☎0968(25)4285

教科書が無償になった時のこと

地域人権教育指導員 宮崎 篤

「本当に助かるわ」

私は、1955(昭和30)年に福岡県大牟田市で生まれました。6人兄弟の2番目で、父は採炭夫でした。子だくさんの暮らしは楽ではなく、家計のやりくりや子どもたちの世話で母は大忙しの毎日でした。

「お金がない」「お金がない」というのが口癖でした。そんな私が小学校3年生の時、教科書がタダになりました。その知らせを聞き、母が「助かるわ」としみじみ言ったのを覚えています。子どもたちの教科書代は負担だったでしょう。母は心底うれしそうに表情でした。私も姉のおさがりではない真新しい教科書がとてうれしかったです。

教科書をタダに…

だけど、私は大人になるまで知りませんでした。それが部落差別をなくす部落解放運動によるものだったことを…。

すべて国民は、その能力に応じて均しく教育を受ける権利を有する。義務教育はこれを無償とする。(日本国憲法第26条)

この文を憲法学習の中で見つけた時の高知の被差別部落のお母さんたちの驚き…。幼いころから子守奉公や家事で学校に行けず、それゆえの苦勞の数々。バス停の文字が読めず行きたいところにも行けなかったこと。病院の受付で氏名が書けず家で我慢した熱発。孫から「ばあちゃん、絵本読んで」とお願いされ聞こえないふりをした悲しさ。さまざまなお母さんたちが受けた苦勞も受けられなかった教育が、新しい憲法では、「権利」と書いてあり、おまけに「無償」、つまりタダと書いてある。それを知った時の喜び。子どもたちには私たちのようになりたい思いをしてほしくないという切実な思い。だからこそ、この憲法の文が輝いて見えたのでした。

その当時、教科書はタダではありませんでした。貧しさから教科書を買えない子もいました。「国の最高法規」である憲法に無償と書いてあるのに、満足に学べない子どもたち。それを知った時、お母さんたちは、署名運動に立ち上がったのでした。

教科書を買えない子もいました。「国の最高法規」である憲法に無償と書いてあるのに、満足に学べない子どもたち。それを知った時、お母さんたちは、署名運動に立ち上がったのでした。

「絵」描いた餅

お母さんたちの運動は、またたく間に全国に広がりました。多くの人々の共感と支援のもと、今から60年ほど前、全ての小中学校で教科書がタダになったのでした。全国の保護者が私の母のように「助かるわ」とつぶやいたのではないのでしょうか。「みんなで訴えていかなければ、権利も絵に描いた餅」それを高知のお母さんたちは教えています。しかし、教育費は教科書代だけではありません。制服代、副教材代など、今も保護者には大きな負担です。世界を見れば完全無償の国もあります。さまざまな課題がある現在、子どもたちが安心して学べる教育制度の実現が心から望まれます。

◆シリーズ◆ 南北朝・菊池一族歴史街道 ①

【問い合わせ先】菊池プロモーション室 ☎0968(25)7267

◆小郡市

福岡県小郡市は、筑紫平野から福岡平野へ抜ける場所に位置し、古来多くの人々が行き交った交通の要衝です。古代から中世まで九州を統括していた大宰府にも近く、南北朝時代には九州を二分する南朝方と北朝方が雌雄を決した大原合戦(大原合戦)の舞台となりました。

●高卒都婆(小郡市小郡)

自衛隊の自動車訓練場横の墓地の一角に、1923(大正12)年三井郡教育会が建てた「史蹟高卒都婆」の碑があります。碑の裏面には「大原合戦ニテ戦没セシ将士ヲ埋葬供養セシ所ナリ。今尚此附近ヨリ屢々多クノ枯骨ヲ発掘ス」と彫られています。合戦の戦死者を葬り、冥福を祈るため卒塔婆を立て、千僧相寄って供養した場所とされています。毎年、地元の保存会を中心に慰霊祭が行われています。

◆福童原古戦場跡(小郡市寺福童)

大原合戦(大原合戦)の後、1361(正平16・康安元)年に懐良親王や菊池武光ら征西府は大宰府入りを果たします。しかし、北朝方は今川了俊を九州探題に任命し、1372(文中元・応安5)年、大宰府を奪還しました。

高良山に退却することになった懐良親王ら征西府でしたが、了俊は高良山の征西府を攻めるために福童原に陣を敷き、1374(文中3・応安7)年9月に高良山を攻略、征西府は菊池へ撤退しました。そしてこの後、征西府が再び九州で覇権を握ることはありませんでした。福童原古戦場跡はその合戦での死者を葬ったと伝えられる塚がある場所です。

◆絵画連作◆ 幻の都 城下町菊池

絵・文／橋本以蔵

第三章 菊池五山 ～菊池氏の信仰～

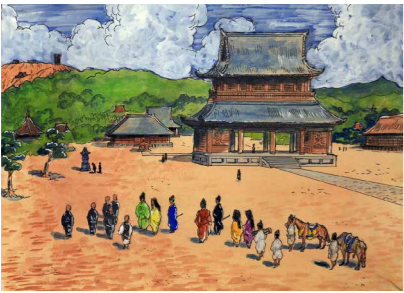

別格 熊耳山正観寺

【場所】東正観寺

五山制度の上に位する最上級の寺である五山別格の熊耳山正観寺は武光公によって、興国5(1344)年に創建された菊池一族の菩提寺です。

33町を寺領とする巨大な寺で、1000人もの僧が修行していたといひ、開山は武光公に招かれた大方元恢和尚です。



高卒都婆

農業委員会だより

【問い合わせ先】
農業委員会
☎0968(25)7235

12月の申請締切日は
12月20日(水)です

12月は年末年始を挟むため、農業委員会関連の申請締切日が早くなります。

【申請締切日】12月20日(水)

農業者年金で安心して豊かな老後を

●農業者年金とは

農業者のための年金制度です。60歳未満の国民年金第1号被保険者(国民年金保険料納付免除者を除く)で、年間60日以上農業に従事している人は誰でも加入でき、配偶者や後継者など家族農業従事者も加入できます。

●税制の優遇措置があります

支払った保険料は全額が社会保険料控除の対象となり、所得税・住民税が節税できます。将来受け取る農業者年金には、公的年金等控除が適用されます。(65歳以上の方は公的年金などの合計額が120万円までの場合は、全額非課税)

●保険料はいつでも見直せます
自分が必要とする年金額に向

けて、保険料を自由に決められ(月額2万～6万7千円の間で千円単位)、経営の状況や老後設計に応じて、いつでも見直せます。35歳未満の人は特例がありますのでご相談ください。

●農業者年金は終身年金です

農業者老齢年金は、原則65歳以上から生涯受け取ることが出来ます。80歳までにお亡くなりになった場合は、死亡一時金があります。80歳前に亡くなられた場合でも、80歳までに受け取れるはずであった年金額の現在価値に相当する額が、遺族(死亡者の死亡当時同一生計であった、配偶者、子、父母、孫、祖父母、兄弟姉妹の順位)に死亡一時金として支給されます。

●一定の要件を満たす人は

保険料の国庫補助があります 認定農業者で青色申告をしている人やその人と家族経営協定を結んだ配偶者、後継者など、一定の要件を満たす人には、保険料の国庫補助があります。 国庫補助額に見合う年金は、農地などの経営継承をすれば原則65歳から特例付加年金として受給できます。

地域おこし協力隊通信

立町の拠点 高校生の“たまり場” [tate.base]

隈府の立町にある古民家(隈府240 寿会館隣り)を使い、高校生の“たまり場”づくりを進行中です。高校生自ら「何があれば自分たちはここに来るのか」を考え、企画やイベント、DIYなどの活動を行っています。

現在、地域の方々からのサポートも多く受け、家具や備品を持ち寄って、より充実した施設となってきました。Wi-Fiも設置し、遊びや勉強などにも利用可能です。そして、tate.baseで高校生がアルバイトなどを行える場として、将来はテナントを入れたり、民泊をしたりと、持続可能な方法を模索していきます。

最近では会議や茶道実演会など、地域の集会所のような用途としても使われ始めました。高校生だけでなく、市民の人にも親しんで使ってもらえたらと考えています。

vol.67 || きくち暮らしコーディネーター

甲斐 友彦さん



協力隊フェイスブック



tate.baseで何かしてみたい人、少しでも興味がある人は気軽にお問い合わせください。お待ちしております!



1 菊池高校まちづくり部主催のハロウィンイベント 2 夜に集まる大人の会 3 庭のカボス収穫して果汁絞り

[tate.base]のインスタグラム



【問い合わせ先】地域振興課 ☎0968(25)7250

費用の記載がないものは基本的に無料です。
記号の説明 ㊦…問い合わせ先 ㊧…申込先 ㊨…電話番号
㊩…ファクス ㊪…メールアドレス ㊫…ホームページ

各種証明書発行オンライン申請
ホームページから住民票や所得証明など、各種証明書発行の申請ができます。



菊池市ホームページ
https://www.city.kikuchi.lg.jp/

菊池市の市外局番 0968
菊池市役所の住所 〒861-1392 菊池市隈府 888 番地

12月の「税」の納期限
12月25日(月)
市県民税第4期
国民健康保険税第6期

口座振替を利用している人は、12月25日(月)に振替を行いますので、残高の確認をお願いします。

【問い合わせ先】
税務課市民税係 ☎(25)7206
保険年金課国民健康保険係 ☎(25)7218



ヘルプカードとは
病氣や障がいのある人などが、災害時や日常生活の中で困ったときに、周囲に支援や配慮が必要であることを知らせるためのカードです。
ヘルプカードを持っている人がいたら▼電車やバスの中で席を譲る▼支援が必要な様子であれば「何かお困りですか」と声をかける▼災害時、安全に避難するのを手助けするなど
思いやりのある行動とあなたにできる支援や配慮をお願いします。

☎福祉課 ☎(25)7213

**知っていますか
ヘルプカード**

お知らせ

建物の新築・増築・取り壊しの際は届け出が必要ですよ

令和6年1月1日(月)までに建物(付属屋、畜舎を含む)を新築・増築した場合は、令和6年度固定資産課税台帳に登録する必要がありますので、必ず届け出をしてください。建物の取り壊した場合も届け出をお願いします。

☎税務課固定資産税係 ☎(25)7207

運転免許証の自主返納を考えている人へ

高齢運転者(自動車運転免許証返納時点で満65歳以上)で、自動車運転免許証の自主返納者に対して、市内共通商品券「めぐるん券」(千円相当)もしくは「べんりカー/あい

- 問い合わせ先に各課の直通番号を記載しています。各支所の問い合わせはこちらです。
- ・七城支所 ☎(25)1000
 - ・旭志支所 ☎(25)3330
 - ・泗水支所 ☎(25)2001

年末年始のごみ収集とし尿くみ取りの日程

年末年始のごみ収集とし尿くみ取りは次の日程で行います。家庭ごみ収集は「令和5年度家庭ごみ収集カレンダー」とおりです。ごみステーションへのごみ出しは、分別のルールを守った上で、決められた時間までに出してください。 ☎環境課 ☎(25)1116

日	家庭ごみ収集(袋ごみ)	ごみを直接持ち込む場合		し尿くみ取り		
		燃やすごみ 可燃性粗大ごみ	資源物、不燃物 不燃性粗大ごみ	菊池・七城・旭志地区 泗水地区 (富の原北区の一部)	泗水地区 (富の原北区の一部を除く)	
12月	21日(木) 22日(金) 23日(土) 24日(日) 25日(月) 26日(火) 27日(水) 28日(木) 29日(金) 30日(土) 31日(日)	収集カレンダーの通り	午前8時30分～正午、午後1時～5時	午前8時30分～正午、午後1時～5時	19日(火)午後5時までの依頼分を25日(月)までにくみ取り	21日(木)午後5時30分までの依頼分を28日(木)までにくみ取り
	23日(土) 24日(日)	休み			休み	休み
	25日(月) 26日(火) 27日(水) 28日(木) 29日(金) 30日(土) 31日(日)	収集カレンダーの通り	午前8時30分～午後5時	午前8時30分～午後5時	計画収集	計画収集
1月	1日(月) 2日(火) 3日(水)	休み	休み	休み	休み	休み
問い合わせ先	環境課 ☎(25)1116	菊池環境工場 クリーンの森合志 ☎096(248)0330	環境美化センター ☎096(293)1222	(有)旭衛生舎 ☎(24)2181	(株)セイブクリーン ☎096(242)0059	

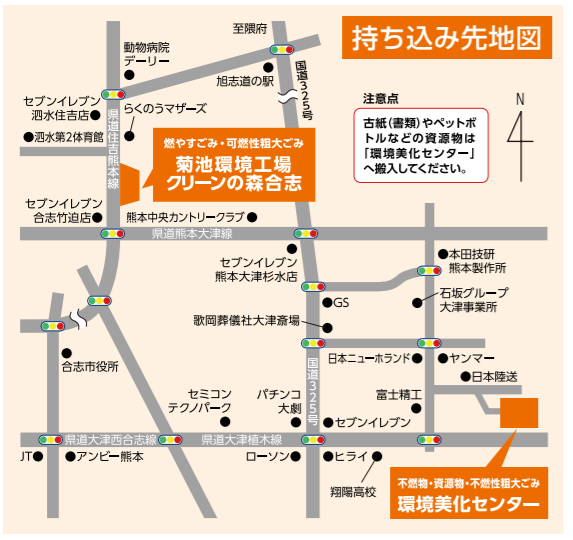

粗大ごみ収集の申込期限(1月収集分)
【菊池・七城・旭志地区】12月28日(木) 午後5時
▶(有)菊池環境美化センター ☎(24)5677
▶(有)セーフティ ☎(25)0285
【泗水地区】12月29日(金) 午後5時30分
▶(株)セイブクリーン ☎096(242)0059
※ホームページからは24時間受け付けています。ホームページ⇒
ごみの直接持ち込みについて
▶時間に余裕を持って持ち込みましょう
▶搬入量や大きさによって処分手数料が必要ですよ
※手数料や注意点など、詳しい内容は「ごみ収集カレンダー」や「菊池市家庭ごみの分け方・出し方」をご覧ください

アプリをご活用ください!
菊池市ごみ分別

家庭ごみの分け方や出し方、ごみ収集日などを、スマートフォンやタブレット端末で検索できる無料アプリです。

山火事に用心

- 1 枯葉や枯草など火災が起こりやすい場所ではたき火をしない。
 - 2 強風時や空気が乾燥している場合には、たき火・火入れをしない。
 - 3 火入れを行う際には許可を必ず受け、火災予防上必要な措置をとる。
 - 4 たばこは指定された場所で喫煙し吸い殻は必ず消す。
- ☎農林整備課農林工務係 ☎(25)7222

のりタクシー共通チケット(千円相当)を交付します。対象者(次のすべてを満たす人)
・市内在住の人
・1年以内に自動車運転免許証を返納した人
・自動車運転免許証返納時点で満65歳以上の人
※自動車運転免許証の一部返納は対象外。交付は対象者1人につき1枚限り
申請に必要なもの
・運転免許の取消通知書または運転経歴証明書(写し可)
☎防災交通課 ☎(25)7203

水道管凍結・破裂にご注意ください

気温がマイナス4度以下になると、水道管の凍結や破裂が多く発生します。特に凍結などが多いのは、むき出しの水道管や陽が当たらない場所の水道管、屋外にある蛇口や給湯器などです。修理には多額の費用がかかることがありますので、各家庭で凍結対策をお願いします。
水道管の凍結を防ぐには 水道管や蛇口の部分に保温材を取り付けてください。簡単に取り付けられる市販品もありますが、身近なものとしては、布、ナイロン、フェルトなどがあります。これらを水道管に巻きつけて上からビニールなどを巻いて保温してください。
水道管が凍結したときは 水が出ないままの状態でも留守にすることは、宅内の蛇口が閉まっていることを確認してください。留守中に解けた水が噴出し、宅内が浸水することがあります。
水道管が破裂したときは メーターボックス内かその付近にある止水栓を閉め、菊池市指定給水装置工事業者へ修理を依頼してください。
水道管凍結による減免 給水管などの凍結による漏水には、水道料金を一部減免する制度があります。詳しくはお問い合わせください。
☎水道局お客様センター ☎(25)1811

道路にはみ出した樹木は枝切り・伐採してください

個人の土地からはみ出している樹木は、土地所有者や相続人の管理責任で枝切り・伐採しなければなりません。放置しておく歩行者や車の通行支障、事故の原因となり、管理責任が問われる場合があります。
枝切りや伐採の注意 電線や電話線がある場所での作業は、事前に九州電力やN.T.T.に相談してください。歩行者や車両、自身の安全を確保し、事故のないようにしてください。
☎県北広域本部土木課維持管理課 ☎(25)2167
☎土木課管理係 ☎(25)7241

市道の危険箇所を発見したらご連絡ください

市道上にできた陥没や側溝のふたの破損で、自動車などの事故が発生しています。事故を未然に防ぐため、市道上に陥没や危険箇所などを発見した場合は連絡してください。

陥没や危険箇所などは、現場を確認し応急処置や補修を行います。

市道の陥没
市道の破損

☎土木課管理係 ☎(25)7241

費用の記載がないものは基本的に無料です。記号の説明 ㊦…問い合わせ先 ㊧…申込先 ㊨…電話番号 ㊩…ファクス ㊪…メールアドレス ㊫…ホームページ

各種証明書発行オンライン申請 ホームページから住民票や所得証明など、各種証明書発行の申請ができます。



菊池市の市外局番 0968 菊池市役所の住所 〒861-1392 菊池市隈府888番地

各支所の問い合わせ先 七城支所 ☎(25)1000 旭志支所 ☎(25)3330 泗水支所 ☎(25)2001

菊池市ホームページ https://www.city.kikuchi.lg.jp/



令和5年度(上半期)の公共工事などの入札結果を公表します

令和5年4月～9月に実施した公共工事などの入札結果を公表します

※落札額が1,000万円以上の工事および業務のみ

※落札率は小数点第2位以下を切り捨て ※予定価格・落札額は税込額(円)

財政課契約検査係 ☎(25)2016

工事(業務)名	業者名	予定価格	落札額	落札率	担当課	入札日
令和4年度・令和5年度六川第2水源電気設備工事	半田電設工業株式会社菊池営業所	15,302,100	14,960,000	97.7%	水道課	4月5日
令和4年度・令和5年度旭志西部第4水源電気計装設備工事	有限会社城北電気工事	51,177,500	50,490,000	98.6%	水道課	4月5日
令和5年度菊池市宅地開発可能性調査業務委託	国際航業(株)熊本営業所	11,182,600	11,000,000	98.3%	地域開発推進室	5月9日
令和5年度旧菊池公共職業安定所解体工事	(株)八方建設	10,533,600	10,395,000	98.6%	都市整備課	5月16日
令和5年度菊池市地籍調査事業測量業務委託	(株)十八測量設計	82,531,900	80,300,000	97.2%	地籍調査課	5月16日
令和5年度旭志中央線舗装工事	(株)江上建設	19,363,300	19,140,000	98.8%	土木課	5月16日
令和5年度エコヴィレッジ旭解体工事	(株)前田産業	779,284,000	405,240,000	52.0%	環境課	5月17日
令和5年度～令和7年度菊池南中学校仮設校舎賃貸借業務	日東工営(株)九州支店	159,391,100	122,980,000	77.1%	学校教育課	6月6日
令和5年度菊池北中学校給食搬入施設設置工事	(有)相垣工務店	13,813,800	13,772,000	99.6%	学校給食管理室	6月15日
令和5年度巨甲森2号線道路改良工事1工区	世紀建設(株)	34,752,300	34,320,000	98.7%	土木課	6月15日
令和5年度巨甲森2号線道路改良工事2工区	(株)後藤商会	23,383,800	23,100,000	98.7%	土木課	6月15日
令和5年度菊池南中学校長寿命化改良準備管工事	熊本設備(株)菊池営業所	34,347,500	33,660,000	97.9%	学校教育課	7月6日
令和5年度菊池小学校校舎増築等建築工事	(株)生田工務店	50,090,700	50,050,000	99.9%	学校教育課	7月11日
令和5年度菊池市橋梁定期点検業務委託	(株)熊本建設コンサルタント	31,430,300	29,810,000	94.8%	土木課	7月11日
令和5年度菊池南中学校長寿命化改良工事	岩永・八方・アスク建設工事共同企業体	1,496,434,500	1,496,330,000	99.9%	学校教育課	7月25日
令和5年度北宮地区(6061～6056)管渠築造工事	(株)角田産業	16,776,100	16,610,000	99.0%	下水道課	8月4日
令和5年度富の原地区(2003～2012)管渠築造工事	(株)吉安建設	33,815,100	33,473,000	98.9%	下水道課	8月4日
令和5年度小野崎森北線道路整備工事(1工区)	(有)タシロ建設工業	23,130,800	22,814,000	98.6%	土木課	8月4日
令和5年度中片橋外4橋橋梁補修詳細設計業務委託	(株)熊本建設コンサルタント	18,668,100	17,710,000	94.8%	土木課	8月4日
令和5年度防災行政無線等整備工事	日本電気(株)熊本支店	90,031,700	89,100,000	98.9%	防災交通課	8月18日
令和4年度第1戸城橋橋梁修繕工事	世紀建設(株)	26,191,000	25,850,000	98.6%	土木課	8月29日
令和5年度音光寺団地62棟改修建築工事	三和建設(株)	53,749,300	53,350,000	99.2%	都市整備課	8月29日
令和5年度音光寺団地62棟改修設備工事	(有)キムラ設備工業	18,376,600	18,040,000	98.1%	都市整備課	8月29日
令和5年度菊池市小木体育館解体工事	(株)荒木建設	17,377,800	17,160,000	98.7%	社会体育課	8月29日
令和5年度菊池市旭志公民館空調機器改修工事	協成設備工業(株)菊池営業所	18,625,200	18,150,000	97.4%	菊池市公民館	8月31日
令和5年度あさひが丘住宅1棟外部改修建築工事	(株)坂本工務店	25,637,700	25,465,000	99.3%	都市整備課	8月31日
令和5年度桜山地区側溝整備工事(3・4区)	(有)テクノ・アドバンス	11,479,600	11,330,000	98.6%	土木課	8月31日
令和5年度津留川辺線配水管布設替工事	協成設備工業(株)菊池営業所	47,036,000	46,145,000	98.1%	水道課	9月1日
令和5年度新伊倉橋上部工工事	(株)荒木建設	146,400,100	144,650,000	98.8%	土木課	9月1日
令和5年度古川伊倉線道路改良工事	昌栄建設(株)	139,951,900	138,380,000	98.8%	土木課	9月1日
令和5年度孤入新橋旧橋右岸側撤去工事	(株)三牧建設工業	58,946,800	58,300,000	98.9%	土木課	9月1日
令和5年度林道八方ヶ岳線2号箇所災害復旧工事	世紀建設(株)	61,825,500	61,160,000	98.9%	農林整備課	9月5日
令和5年度松尾川整備工事(6工区)	(株)トーカイ	92,226,200	91,080,000	98.7%	土木課	9月5日
令和5年度大琳寺4号線道路改良工事	(株)エクセレント・工業	30,681,200	30,360,000	98.9%	都市整備課	9月20日
令和5年度小野崎森北線舗装工事	昌栄建設(株)	14,854,400	14,575,000	98.1%	土木課	9月29日

ペットを飼う前に考えよう

健康で快適に暮らせるようにすることや、地域や周囲の人に迷惑をかけるないようにすることも飼い主の義務です。ペットを飼う前には、世話やしつけを毎日欠かさずに行うこと、経済的負担や家庭状況など、最期まで責任をもって飼育ができるかしっかり考えましょう。

スポーツ安全保険に加入しよう

受付開始 令和6年3月1日(金) 加入条件 4人以上で活動(スポーツ活動・文化活動・ボランティア活動・地域活動)する団体 補償内容 活動中と団体活動への往復中の事故を補償します。傷害保険・賠償責任保険・突然死葬祭費用保険がセットになった保険です。

掛金 中学生以下は年間800円、高校生以上は活動内容で金額が異なります。

熊本県支部 ☎096(213)9015

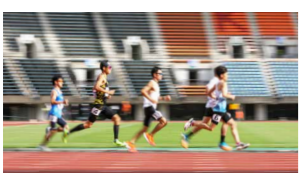

熊本県最低賃金が改定されました

時間額898円(10月8日から) この最低賃金は県内全ての事業所、労働者に適用されます。

副業に関する消費者トラブルにご注意ください

副業に関する消費者トラブルについての相談が複数寄せられています。「簡単に稼げる」「気軽にできる」と強調する広告やSNSの情報を安易に信じてはいけません。「お金がない」と断っても消費者金融からの借金を勧められて契約させられるケースもあります。借金を勧めるような勧誘は断りましょう。

消費生活センター ☎096(333)2308 市消費生活センター ☎(36)9450

家畜排せつ物は適正に管理してください

法律に基づき、次の事項を遵守してください。地域に理解される畜産経営を目指しましょう。

遵守事項 ▼堆肥処理施設などの床をコンクリートやビニールなどで整備し、堆肥の周りをビニールなどで覆い、壁を設ける ▼堆肥処理施設などの定期的な点検・補修・維持管理を行う ▼家畜排せつ物の発生量や処理の記録をつける

畜産環境への苦情の半数以上は悪臭発生によるものです。畜舎からのふん尿の早期搬出 畜舎内外の清掃 適正な堆肥化・浄化処理 農地での散布後の速やかな耕運などの対策を取り、悪臭が発生しないようにしてください。

中小企業退職金共済制度

中小企業の事業主が従業員の退職金を計画的に準備できる国の退職金制度です。従業員の退職金に国の制度を活用しませんか。詳しくはホームページをご確認ください。

制度のメリット ▼掛金は全額非課税 ▼掛金の一部を国が助成(一部対象外あり) ▼掛金は5千円から3万円の範囲で16種類から従業員ごとに選べるなど

農業保険をご存知ですか

農業保険は掛け金の原則50%「収入保険」の積み立て方式の積立金は75%を国が負担します。災害対策は、農業保険への加入が基本です。特別な対策は、過去に例のないような甚大な気象災害が発生した場合に限られます。

園芸施設共済 ▼自然災害や火災などで農業用ハウスや付帯施設が損壊した場合に補償 ▼農業用ハウスの所有者または管理する農業者が対象 収入保険 ▼自然災害や価格低下などで農産物の販売収入が減少した場合に補償 ▼青色申告をしている農業者が対象

12月1日(金)は「世界エイズデー」

HIV感染を早期に発見し、治療することでHIVに感染していない人と同等の生活を送ることが期待できるようになりました。HIV感染早期発見のため、県内5つの皮膚科や保健所で無料匿名の検査を実施しています。

詳しくはネットで「熊本県HIV検査」と検索してください。 熊本健康危機管理課 ☎096(333)2783



費用の記載がないものは基本的に無料です。
記号の説明 ㊦…問い合わせ先 ㊧…申込先 ㊨…電話番号
㊩…ファクス ㊪…メールアドレス ㊫…ホームページ

各種証明書発行オンライン申請
ホームページから住民票や所得証明など、
各種証明書発行の申請ができます。



菊池市の市外局番 0968
菊池市役所の住所 〒861-1392 菊池市隈府888番地

各支所の問い合わせ先
七城支所 ☎(25)1000
旭志支所 ☎(25)3330
泗水支所 ☎(25)2001

菊池市ホームページ
https://www.city.kikuchi.lg.jp/



市役所本庁舎窓口到手話通
訳者を配置しています

聴覚に障がいのある人のコミュニ
ケーション支援のために配置してい
ます。事前の予約は必要ありません。
とき 毎月第2・4(木)
午前9時〜正午
その他 手話通訳者は本庁舎ロビー
で待機しています。手話を楽しみ
たい人、手話を学びたい人もぜひお
越しください。

募集

第2回菊池市職員採用試験

募集職種・区分・採用予定者数
1 事務職(大卒程度) 3人程度
2 事務職(障がい者対象) 1人程度
3 保育士(短大卒程度) 1人程度
4 保健師(短大卒程度) 1人程度
5 保健師(社会人経験者) 1人程度
6 社会福祉士(社会人経験者) 1人程度
受験資格
1 平成3年4月2日〜平成14年4
月1日に生まれた人
2 平成14年4
月2日以降に生まれた人で次に該
当する人。
3 大学(短期大学を除
く)を卒業した人
4 令和6年3月
末までに大学卒業見込みの人

相談

納付相談夜間窓口を
開設します

平日の昼間に金融機関や郵便局に
市税や保険料などを納めに行く時間
がない人や、納付について相談があ
る人のために夜間窓口を開設しま
す。
とき 12月18日(月)〜22日(金)
午後8時
ところ 市本庁舎1階債権管理課
※各支所では開設しません
債権管理課 ☎(25)72008

就職無料相談会

県無料就労相談窓口の就労指導員
が就職に関する相談を受け付けま
す。就職を希望する人は誰でも参加
できます。気軽にご利用ください。
要予約。
とき 毎月第3(木)
午後1時30分〜4時30分
※12月21日(木)は午前10時〜正午
ところ 市本庁舎1階相談室17
内容 ▼離職や転職で悩んでいる
人 ▼子育てや介護との両立に悩んで
いる人 ▼履歴書の書き方が分からな
い人 ▼自分に合った仕事が見つから
ない人
市商工振興課 ☎(36)9720

2 昭和56年4月2日〜平成18年4月
1日に生まれた人で、障害者手帳
を所持している人
3 平成3年4月2日以降に生まれ
た人
4 令和6年3月末日までに取得
見込みの人
5 平成3年4月2日以降に生まれ
た人
6 令和6年3月末日までに取得
見込みの人
7 令和6年3月末日までに取得
見込みの人

★民間企業等経験者共通
昭和53年4月2日以降に生まれた
人で、民間企業や地方公共団体な
どの職務経験年数が平成30年4月
1日から令和5年3月31日までに
通算3年以上ある人
5 保健師の資格を有し、職務経験年
数が★の要件を満たしている人
6 社会福祉士および精神保健福祉士
の資格を有し、職務経験年数が★
の要件を満たしている人
※職務経験年数には、要件がありま
す。詳しくはホームページをご確
認ください
受付期間 12月11日(月)〜令和6年1
月4日(木) ※年末年始、(出)除く
試験日 令和6年1月21日(日)
試験会場 菊池市役所
申込方法 持参または郵送。申込書
は総務課職員係やホームページから
ダウンロードできます。
市総務課職員係
☎(25)7204

創業個別相談会を
開催します

市内で事業をしている人、創業予
定の人を対象に、創業相談アドバイ
ザーが創業の相談を受けます。詳し
くは市商工会のホームページをご確
認ください。要予約。
とき 12月19日(火)、令和6年1月
16日(火)、2月20日(火)
※いずれも午後2時〜8時
ところ 中央公民館小研修室3
定員 1日4人(先着順)
相談員 大澤真介さん(中小企業診
断士)
市商工会 ☎(25)1131

事業承継個別相談会を
開催します

市内で事業をしている人を対象に、
創業相談アドバイザーが事業承継の
相談を受けます。詳しくは市商工会
のホームページをご確認ください。
要予約。
とき 12月6日(水)、20日(水)、令和
6年1月17日(水)、31日(水)
※いずれも午前9時〜午後4時
ところ 中央公民館小研修室2
相談員 椎名岳雄さん(県商工会連
合会 特任支援課)
市商工会 ☎(25)1131

寄せ植えワークショップ
参加者募集

玄関を彩る、あなただけの素敵な
鉢植えを作ませんか。植物が好き
な人、初心者の方、どなたでも大歓
迎です。汚れてもいい服装でお越し
ください。
とき 12月23日(土)
午後1時〜2時30分
ところ 市ふるさと創生市民広場中
庭フリースペース
※雨天時は大屋根で開催
対象 市内在住または在勤
定員 20人(先着順)
参加費 コース2千円(材料費込み)

岩手県遠野市への市民交流団員募集!
菊池一族の縁でつながる遠野市は、市民の4分の1が
菊池姓で、毎年市民同士の交流事業を行っています。
日程 令和6年2月24日(土)〜26日(月) 2泊3日
内容 市民劇鑑賞、市内見学、交流会など
参加費 50,000円程度(宿泊費、食事代など含む)
募集人数 9人(応募多数の場合は抽選)
申込期限 12月15日(金)必着



【申込方法】 申込書を郵送か直接提出してください。
※募集要項や行程表などの詳細はホームページをご
覧ください。申込書のダウンロードもできます→
※派遣決定後、規定の時期以降の辞退はキャンセル
料が発生します
【実施企画】
(株)九州セブン観光バス(熊本県知事登録旅行業第2-171号)
【申し込み・問い合わせ先】 菊池都市間交流の会事務局
☎(25)7252(市長公室広報交流係内)

講師 田舎の花屋「木もれび」
有働秀樹さん
持参物 ▼ゴム手袋▼園芸用ハサミ
申込方法 都市整備課・各支所窓口
で設置してある申込書記入、もし
くは、専用フォームで申し込んでく
ださい。
申込期限 12月8日(金)
市商工振興課
☎(25)7242
申し込みフォーム

こころの健康相談会

「人間関係でストレスを抱えてい
る」「悩みを打ち明ける相手がいな
い」「仕事や学校に行きたくない」
といった悩みはありませんか。
カウンセラーがあなたの悩みをお
聞きします。要予約。
とき 12月21日(木)
午前10時〜午後4時
ところ 市役所相談室
申込期限 12月19日(火)
定員 5人(先着順)
申込方法 申込書を記入の上、郵送、
持参、メールで提出してください
市福祉課福祉係 ☎(25)7213
fukushi@city.kikuchi.lg.jp

ひとりで悩まないで
男女共同参画専門委員相談

夫や妻、恋人など身近な人からの
暴力やストーカー行為、性別による
不当な差別や嫌がらせなどの悩みに
対する相談(今月は弁護士)を受け
ます。ひとりで悩まずにご相談くだ
さい。要予約。
とき 12月15日(金)
午後1時30分〜4時30分
ところ 市本庁舎
市人権啓発・男女共同参画推進課
☎(25)7210

もの忘れ相談会

「もの忘れがひどくなった」「家族
が認知症ではないか」といった悩み
にお応えできるよう、専門の医師や
職員による相談会を行います。
家族からの相談も受け付けます。
ひとりで悩まずにご相談ください。
要予約。秘密は厳守します。
とき 12月26日(火)
午後2時〜3時30分
ところ 市本庁舎1階高齢支援課
市商工振興課
☎(25)7216

認知症介護家族のつどい

困りごとや心配事など、介護をし
ている者同士だからこそ分かり合え
ることがたくさんあります。忙しい
毎日の息抜きの時間としてご参加く
ださい。要予約。
とき 12月21日(木)
午後1時30分〜3時30分
ところ 市老人福祉センター
内容 茶話会・ミニ講話など
市商工振興課
☎(25)7216



市民の広場



※市民の広場は市民が投稿するコーナーです。行政情報ではありません。不明な点は各問い合わせ先へご連絡ください



米良美一さん
クリスマススペシャルコンサート

『もののけ姫』で有名な米良美一さんのコンサートを開催します! あなたのクリスマスを最高の時間に…。チケット好評発売中です。

と き 12月24日(日)
[開場]午後3時 [開演]午後3時30分

ところ 菊池市文化会館 大ホール

チケット 全席指定 S席:3,500円、A席:3,000円

主催 学校法人竜昇学園 認定こども園 菊池幼稚園

後援 菊池市

菊池幼稚園 永田 ☎080(4775)9823

幸せさがし「婚活パーティー」

と き 12月17日(日) 午後1時30分～3時

ところ 大津町まちづくり交流センター (大津町大津1189-2)

対象 男女45歳以下

参加費 1,000円(当日徴収)、別途入会登録費3,000円

募集人員 男女各5人(先着順)

必要書類 履歴書1部、写真3枚(上半身・はがきサイズ)、独身証明書、収入証明書

認定NPO法人 はっぴい・はっぴい
中牟田 ☎070(2632)0160 江藤 ☎070(2399)9259

【第1回】LATO BASE モルック大会
参加者募集中

初心者でも気軽に参加できる大会です。当日は、マルシェも同時開催!

と き 12月10日(日) 午前11時～

ところ LATO BASE(泗水町吉富2778-1)

参加費 500円

申込方法 右記の二次元コードからお申込みください。

LATO BASE 森本 ☎080(6901)4320

「菊誠館」
少年少女柔道部員募集

幼稚園・保育園児から小学6年生まで、菊池警察署で柔道をしています。気軽に見学に来てください。初心者大歓迎!! 女の子も多いですよ!

と き 毎週(火)・(木)・(金) 午後6時30分～8時30分

ところ 菊池警察署3階 武道場

対象 年中(4歳)～小学6年生

竹下 ☎080(3946)8046

きくちクリスマスマーケットvol.3

今年も開催します! 素敵なショップが県内外から50店出店! ミニSLも走ります。楽しいクリスマスの思い出にぜひ遊びに来てください。お待ちしております。

と き 12月16日(土) 正午～午後7時

ところ 菊池市ふるさと創生市民広場内

入場料 無料

主催 きくちクリスマスマーケット実行委員会

協力 菊池観光協会、きくち観光物産館

cafezakabb 佐藤 ☎080(3377)1972

きらく ヨガストレッチ

毎日の仕事や家事でお疲れモードな皆さん、身体がラクになるために一步を踏み出してみませんか? 身体が硬い方、運動が苦手な方、頑張りすぎな方にオススメです。

と き ①12月8日(金)・23日(土) 午後8時～9時
②12月24日(日) 午前11時～正午

ところ ①きらく自宅サロン(泗水町) ②泗水公民館

参加費 1,000円/回

予防事業きらく 中川 ☎090(8396)7187

図書館友の会情報誌「みんなの図書館」
編集部員&モニター募集!

図書館友の会が発行している情報誌のデザインレイアウトや記事の作成、写真撮影などをお手伝いできるボランティアと誌面を批評するモニターを募集します。

図書館友の会は、菊池市立図書館が、誰もが自由に利用できる学びの場、交流の場、情報発信の場となるよう図書館を協力支援することを活動目標としています。

会員も随時募集中です。気軽にお問い合わせください。

井藤 ☎090(4775)1929

市民の広場への投稿を募集しています

楽しいイベントや教室のお知らせなど皆さんが知らせたいと思う情報を投稿してください。編集の都合上、掲載できない場合もありますのでご了承ください。

申込期限 掲載希望月の前月の1日～10日

募集枠数 先着8枠(毎月)

文字数 約25文字×10行(タイトル除く)

申込方法 市ホームページの申し込みフォーム(上記二次元コード)から、または申込書を直接提出してください。

市長公室広報交流係 ☎0968(25)7252
☎0968(25)1113 M:kouhou@city.kikuchi.lg.jp

費用の記載がないものは基本的に無料です。

菊池市の市外局番 0968

菊池市役所の住所 〒861-1392 菊池市限府888番地

各支所の問い合わせ先

七城支所 ☎(25)1000

旭志支所 ☎(25)3330

泗水支所 ☎(25)2001

菊池市ホームページ <http://www.city.kikuchi.lg.jp/>

記号の説明

☎…問い合わせ先 ☎…申込先 ☎…電話番号

📠…FAX 📧…メールアドレス 🏠…ホームページ



イベント

発掘された菊池氏遺跡
ギャラリートーク・ミニ講演会

まちかど資料館にて開催中の企画展「発掘された菊池氏遺跡」のギャラリートークとミニ講演会を開催します。

この機会に郷土の誇りである菊池氏の歴史に触れてみませんか。要申し込み。先着20人。

①ギャラリートーク
②輸入陶磁器を見ながら、使い方を考える

② 輸入陶磁器を見ながら、海外交易を考える

講演・講習

認知症サポーター養成講座

地域で認知症の人やその家族を温かく見守る応援者「認知症サポーター」を養成する講座を開催します。

参加してみませんか。要予約。

と き 12月19日(火) 午後2時～

ところ 市本庁舎2階204会議室

高齢支援課

地域包括支援係

☎(25)7216



未就学児のための
すくすく講座

12月の内容

7日(木) トナカイの足型アート

14日(木) 「座・まりあ」人形劇

21日(木) 凧作り

菊池高校西側「わいふ一番館」ギャラリーの展示内容を紹介します。

「藤木亮二絵画展 FREEDOM」題材にとらわれずに描いた絵画を展示します。

と き 12月17日(日) 午後4時

～12月19日(火) 午後1時～午後4時

12月21日(日) 午後4時

生涯学習課社会教育係

☎(25)7232

わいふ一番館
展示ギャラリー

菊池高校西側「わいふ一番館」ギャラリーの展示内容を紹介します。

「藤木亮二絵画展 FREEDOM」題材にとらわれずに描いた絵画を展示します。

と き 12月16日(土)、令和6年2月17日(日)

② 令和6年1月20日(土)、3月16日(土)

いずれも午後2時～3時30分

ところ わいふ一番館

生涯学習課 ☎(25)7232

ミニ講演会

① 茶室に使われた輸入陶磁器

② 菊池川を利用した菊池氏の海外交易

と き 12月16日(土)、令和6年2月17日(日)

② 令和6年1月20日(土)、3月16日(土)

いずれも午後2時～3時30分

ところ わいふ一番館

生涯学習課 ☎(25)7232

第18回菊池市人権フェスティバル

市民一人一人が人権問題の解決に取り組み、差別のない明るいまちづくりをめざすことを目的として開催します。

と き 12月9日(土) 午前9時～午後0時10分

ところ 菊池市文化会館

講師 うすいまささんとさん(シンガポールシンクライター)

きくち障がい者芸術展

人権擁護・差別解消など障がい者に対する市民の理解を深めるために開催します。障がい者有する人が創作した絵画をぜひご覧ください。

ところ 菊池ショッピングプラザ夢空間

と き 12月8日(金)

主催 社会福祉法人菊愛会

共催 社会福祉法人 七城福祉会、社会福祉法人 友朋会

☎(25)7213

※いずれも午前10時30分～11時30分

ところ 市児童センター幼児室

対象 市内に住む未就学児とその保護者

☎(25)2627

☎(25)2627

☎(25)2627

二十歳を祝う集い(成人式)

民法改正により、法律上の成年年齢がこれまでの20歳から18歳に引き下げられました。

菊池市ではこれまでどおり今年度20歳を迎える人を対象に「二十歳を祝う集い」を開催します。

と き 令和6年1月7日(日)

受付 午前9時30分

開式 午前10時30分

ところ 市文化会館大ホール

対象者 平成15年4月2日から平成16年4月1日までの間に生まれた人で、市内に住んでいるか市内の中学校を卒業した人

※対象者で案内が届かない場合はホームページをご確認ください

生涯学習課

☎(25)7232

二十歳を祝う集い(成人式)

民法改正により、法律上の成年年齢がこれまでの20歳から18歳に引き下げられました。

菊池市ではこれまでどおり今年度20歳を迎える人を対象に「二十歳を祝う集い」を開催します。

と き 令和6年1月7日(日)

受付 午前9時30分

開式 午前10時30分

ところ 市文化会館大ホール

対象者 平成15年4月2日から平成16年4月1日までの間に生まれた人で、市内に住んでいるか市内の中学校を卒業した人

※対象者で案内が届かない場合はホームページをご確認ください

生涯学習課

☎(25)7232

演題 「可能性を信じる子育て」

その他 人権作品展、ステージ発表、バザーコーナーなど

人権啓発・男女共同参画推進課

☎(25)7209



市内の各小中学校で行われているさまざまな取り組みをピックアップしてご紹介します。

☎ 学校教育課 ☎0968(25)7231

若手起業家3人が出張授業



坂本結春さんは「どんなに苦労しても自分の可能性を信じ、思いを貫くことの大切さがありました」と感想を述べました

大学生や大学院生を対象に起業家を育てる私塾「MAKERS UNIVERSITY」(東京)が、3年生を対象に県内で初めて出張授業を行いました。同塾卒業生で、市内企業の販売促進の支援を手掛ける高本梨花さん(上赤星、写真◎)は、「人の100倍努力しても、楽しいと思うことを極めてほしい」と語りました。

やさしい日本語教室



文化的な違いを認めながら、一人一人の人権を尊重し、相互理解の大切さについて考える大変良い機会になりました

中央図書館の小堀久男さん(写真◎)をお招きして、やさしい日本語教室を実施。市在住の外国人5人も交え、外国の文化も学ぶことができました。生徒からは、「やさしい日本語は、お互いが分かり合いたいという歩み寄る気持ちが大切。全ての人に優しい言葉だと分かりました」といった感想がありました。

旭志中学校

10月12日

若手起業家3人が出張授業

戸崎小学校

10月27日 サロンで秋祭り! 地域の人と交流



秋祭りでは、児童手作りの魚釣りや輪投げゲームなどを実施。皆さんに楽しんでもらい、児童たちもうれしかったようです

4年生が総合的な学習の時間に今区のサロンに参加。児童たちが企画した秋祭りを実施し、サロン会場は笑顔いっぱいとなりました。児童たちは福祉体験の学びを生かしながら、サロン参加者と楽しく交流。また、祭りの企画運営と、貴重な経験ができ、有意義な学びの時間となりました。

泗水西小学校

10月28日 友情の森でフェスティバルを開催



本校の「友情の森」には、サクラやモチノキ、イチヨウ、ヤマモモなどたくさんのお木があり、樹齢100年を超える大木もあります

第1部のステージ発表では、田島保育園の園児による神楽を皮切りに、児童がピアノ演奏や西小賛歌の合唱などを披露。第2部は消防団・PTAによるバザーやキッチンカー販売などを行いました。木陰でくつろぎ、楽しいひと時を過ごすことができました。地域の人やPTAの強力なバックアップに感謝します。

菊池北小学校

11月12日 由緒ある能場で狂言を披露



当日は肌寒い天気でしたが、児童たちは大きな声で、小舞「兎」◎と狂言「口真似」◎を一生懸命に披露していました(関連17分)

本校では、6年生が代々狂言に取り組んでいます。26代目となる本年度も、狂言みのる会の田嶋晴雄さんの指導を受け、練習に励んできました。その成果を菊池松籬子能場で開催された「菊池のしらべ」の舞台上で披露。緊張しながらもしっかりと演じる児童たちの姿を来場者に見てもらうことができました。

市内3高校の魅力伝えます!

高校魅力化全力通信

vol.69



【問い合わせ先】
菊池農業高校
☎0968(38)2621

県内農業関係高校初!
JGAP(穀物2016)認証



今後も継続して、より良い農場運営に取り組み、消費者の皆さんに安心なものを提供していきたいと思ます

本校の農業科作物専攻が、県内の農業関係高校で初めて「JGAP(穀物2016)」の認証を取得しました。GAPとは、第三者機関の審査により、5つの管理点(農場運営、食品安全、環境保全、労働安全、人権・福祉)の基準を満たした農場に与えられる認証です。いわば、「良い農場の目印」となります。

JGAPとは「Japan Good Agricultural Practices」の頭文字を取ったもので、直訳すると「日本の良い農業の取り組み」となります。農林水産省では「農業生産工程管理」と呼んでいます。

その他にも、くまもとグリーン農業では、「有作くん100」有作くん」の認証も受けています。今後は、「有機JAS」も視野に入れ、取り組んでいこうと考えています。

日本学校農業クラブ
全国大会開催

10月25・26日に「第74回日本学校農業クラブ全国大会令和5年度熊本大会」が行われました。県内での全国大会開催



大会に出場した選手たち

本校でも県代表選手に選ばれた生徒たちが各競技に出場。農業鑑定競技の分野「畜産」で、松尾晏奈さん(畜産科学科3年)、分野「食品」で坂元秀伍さん(食品化学科3年)が優秀賞を受賞しました。

本校では家畜審査競技会の会場として、生徒と職員で選手の方をおもてなしました。家畜審査競技会の実施は5年ぶり、乳牛の部と肉牛の部の同時開催は23年ぶりです。本競技では、成牛と子牛の体型を見て、1〜4位まで順位を付けていきます。スムーズに競技が進むよう、みんなでサポートしました。

全国から集まった83人の選手が、競技会を無事に終えることができました。



農業科



畜産科学科



園芸科



生活文化科



食品化学科

●農業科・園芸科・畜産科学科
「現場実習」農家さん宅に4泊5日の日程で宿泊しながら、農業を体験しました。

●食品化学科・生活文化科
「インターンシップ」企業や施設へ通いながら、職業体験をします。5日間、仕事として行う作業に大変さを感じながらも、学校では経験できない楽しさもあったようです。いつもとは違う表情がたくさん見られました。受け入れをしていただいた皆さん、ありがとうございました。

9月25日〜29日
現場実習&インターンシップ

お知らせ

令和6年度熊本県立高等学校入学者選抜

【前期(特色)選抜試験】
出願期間 1月19日(金)~24日(水)
※24日は正午まで
実施日 2月1日(水)
募集人数 各学科20人
検査内容 作文、個人面接
入試や学校・寮の見学については、教務部までお問い合わせください。

本校では総合的な探究の時間に、地域理解や地域の産業について学習しています。1年生は地域理解、2年生は産業理解という内容で取り組みを発表します。

10月5日には、講師に江頭実市長を迎え、講演会を実施。「菊池市がめざす共創社会」癒しの里戦略について」と題して、市の取り組みについて話を聞きました。

今後は今回の内容を基に、地方創生をテーマにした探究学習を行っていきます。



菊池市長講話
総合的な探究の時間

10月15日 菊池秋まつり 5年ぶりに菊池秋まつりを開催

菊池秋まつりが市ふるさと創生市民広場で開かれました。40点以上の店舗が並ぶマルシェやステージイベントを実施。市内団体による演奏やダンスパフォーマンスなどが披露されると、会場は大きな盛り上がりを見せました。



舞台上で氣勢を上げる甲冑姿の武士たち。同日には、菊池神社の秋季大祭の神幸行列もありました

10月14日 県トラック協会菊池支部 環境クリーンキャンペーン

10月9日の「トラックの日」にちなみ、県トラック協会菊池支部が、国道325号沿いのJA菊池周辺で清掃ボランティアを実施しました。同協会の会員の皆さんが、道路への感謝の気持ちを込めて毎年行っています。



当日は市内の学童・少年軟式野球チームも参加。約240人でたくさんのごみを拾い集めました

9月22日～10月1日 菊池渓谷 渓谷を幻想的にライトアップ

菊池渓谷でライトアップイベントがありました。市と観光協会などで行う「菊池渓谷を美しくする保護管理協議会」が魅力発見を目的に、昨年からの開催。ライトが木々や水面を照らすと、来場者から歓声が上がっていました。

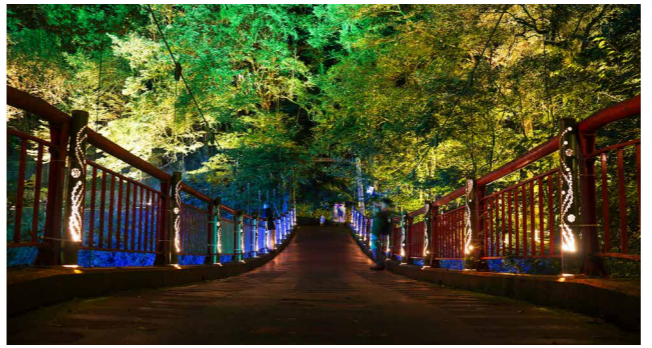

市内外から3,200人を超える人が訪れ、幻想的な雰囲気を楽しみ出す菊池渓谷に見入っていました

9月19日 隈府小学校 地域に伝わる盆踊りを児童が学ぶ

隈府小3年生が、かつて地元で踊られていた「竜踊り」を体育館で学びました。8月に行われた「きくち盆踊り」に登場した曲で、盆踊りの実行委員会メンバーと日本舞踊家・坂本孝子さん(栄町)が児童に踊りを指導しました。



手や足の動きを繰り返し練習した児童たちは「来年は盆踊りに出たいです」と笑顔で話しました

10月25日 菊池たばこ販売協同組合 喫煙マナーの向上を目指して

菊池たばこ販売協同組合の組合員が、七城支所や七城メロンドーム周辺でゴミ拾いを行いました。同組合が、清掃ボランティアの活動を通して地域に貢献したいと毎年行っている、菊池・旭志・泗水地域でも実施しています。



参加した組合員の皆さん。沿道に落ちているたばこの吸殻や空き缶などを拾いながら額に汗を流しました

10月22日 SLOW DAY KIKUCHI vol.4 のんびり過ごすスローな一日

市ふるさと創生市民広場で「SLOW DAY KIKUCHI」が開催されました。市民有志団体「きくち未来編集部」と市立図書館が主催し、今年で4回目。出張図書館や飲食販売、音楽ライブ、読み聞かせなどがあり、約2,000人が来場しました。



テントを広げてくつろぐ人やコーヒー片手に読書する人、ワークショップを楽しむ人など、皆さん思い思いの時間を過ごしていました

10月4日 秋の「城山の日」の事前作業 清掃活動で菊池をより美しく

菊池公園で行われる「城山の日」を前に、菊池市建設業協会、菊池市造園業組合、NPO法人菊池公園歴史の森、菊池観光協会の皆さんがボランティアで周辺の整備を実施。国道387号沿いのカズラ取りや枯れ枝落しを行いました。



作業を終えた皆さん。事前作業では毎年、市のさまざまな場所の整備を行っています

9月28日 菊池国際交流協会 外国人のための自転車講習会

外国人を対象にした自転車の安全教室を菊池自動車学校で実施しました。市内企業で働くベトナム・タイ・フィリピン出身の27人が参加。菊池国際交流協会が外国人の生活支援の一環として、同自動車学校の協力で初めて開催しました。



ベトナム人のフィ・ティ・マイ・アインさんは「交通ルールを守って事故に遭わないようにしたい」と話しました

11月22日 第19回夫婦の絵手紙コンクール 入賞作品 いい夫婦の日に感謝の絵手紙

本コンクールは、地名の「隈府」と英単語の「wife(ワイフ=妻)」が同じ読みであることにかけ、「おしどり夫婦の里」[妻を大切にすまち]のPRとして、平成17年にスタートしました。今回は全国から気持ちのこもった135作品が寄せられ、優秀

作品に14作品が選出。11月22日の表彰式には、6組11人が出席しました。応募作品は次の日程で展示中です。気持ちのこもった作品をぜひご覧ください。①～12月20日(水) 中央公民館 ②12月22日(金)～令和6年1月10日(水) 菊池観光交流館



最優秀賞
岩本しんじさん(福岡県)



優秀賞
中村直子さん(菊陽町)



優秀賞
竹之内克己さん(兵庫県)



あなたの街の郵便局長賞
坂田和嘉子さん(山都町)

10月8日 劇団「ゼーロンの会」 能場でシェイクスピアを上演

菊池松礪子能場で劇団「ゼーロンの会」(熊本市)が、シェイクスピアの「ハムレット」を上演。演出を手がける上村清彦さん(七城町出身)が菊池高校の卒業生で、御所通りを芸術の力で息づかせたいという思いで、今年も実現しました。



能場での本格的な演劇の上演は、昨年に引き続き2回目。演者たちは鬼気迫る演技で100人を超える観客を魅了しました

10月5日 市の文化振興のために 大塚耕二の貴重な絵画を寄贈

安永秀輔さん(合志市)が、大塚耕二の作品を市に寄贈しました。大塚耕二は大正3年に隈府に生まれ、戦争により31歳で亡くなるまで才能が注目されていた画家。生きていれば日本の画壇を代表する大家になっていたかもしれません。



所蔵していた絵画9点と習作6点を寄贈した安永さん(左)は、「市の文化振興のために役立てほしい」と述べました

12月 おたんじょうび おめでとう! HAPPY BIRTHDAY



ゆなちゃん
みーちゃん大好き♡
いっばい遊んでね!

あらさきゆうと
荒崎裕吉ちゃん(上高江)
3歳 R2年12月22日生まれ



1歳になっちゃ!
みんな大好き☆

でらちと
寺本 善ちゃん(野間口)
1歳 R4年12月12日生まれ



みんな遊んでくれて
ありがとう!
大好きだよ!

つねまつ あ
恒松優愛ちゃん(下西寺)
3歳 R2年12月27日生まれ



パパ
だいしゅき♡

かりほろ
桐原 楓ちゃん(富の原北)
2歳 R3年12月1日生まれ



みんなと遊ぶのが
だいしゅき♡

おがたこうすけ
緒方煌介ちゃん(広瀬)
2歳 R3年12月28日生まれ



いっばい遊ぼうね♡

ふくだまら
福田奏良ちゃん(富出分)
2歳 R3年12月7日生まれ



おにいちゃん
だいしゅき♡

やのみず
矢野美鈴ちゃん(北原)
1歳 R4年12月28日生まれ



フー兄!ももネエ!
翔にいちゃん!
大好きだよ!

きくほろ
菊野陽音ちゃん(正院町)
2歳 R3年12月11日生まれ



れんとお兄ちゃん
いっしょ遊んでくれて
ありがとう!

おがたりあ
緒方李杏ちゃん(上西寺)
1歳 R4年12月25日生まれ



いじいばあば
なみちゃん♡
いっしょ遊ぼう!

まきのゆず
牧野由珠ちゃん(大琳寺)
1歳 R4年12月4日生まれ



いっしょ遊んで
おしゃべり♡

いかりまか
碓山楓乃ちゃん(野間口)
1歳 R4年12月30日生まれ



お友達だあ!いっしょ
遊ぼうね!

やまぐちれい
山口礼粋ちゃん(富の原中央)
2歳 R3年12月18日生まれ



たいが!
いっばいお外で
遊ぶよ!

たべだいちか
澤田依千花ちゃん(富の原台)
3歳 R2年12月7日生まれ



がんばるよ!
いっばい遊ぼう!

たかまつりや
高松来夜ちゃん(東原)
2歳 R3年12月25日生まれ



はみがき
ちゃんと
できまーす!

あずたけちひろ
安武千裕ちゃん(福本一)
1歳 R4年12月27日生まれ



みんなだいしゅき♡
いっばい遊んでね!

あきよしあつた
秋吉富太ちゃん(富の原一)
1歳 R4年12月8日生まれ



菊池市赤ちゃんの駅 登録施設紹介

子育て中の親が安心して立ち寄ることができる施設を「赤ちゃんの駅」として募集・登録しています。施設一覧はホームページをご覧ください。



放課後児童クラブ サンサンクラブ

泗水町吉富2525番地
☎0968(38)3518

利用時間 月～(金) 午後2時～午後6時
利用内容 授乳の場、おむつ交換の場
問い合わせ先 子育て支援課こども家庭支援係 ☎0968(25)7214

Happy・バースデーに写真を掲載しませんか?
令和6年1月中旬に誕生日を迎える3歳までの子どもの写真を募集しています!

申込期限 12月10日(日) ※窓口は11日(月)まで
募集人数 先着24人
申込方法 市長公室または各支所の広報担当まで申し込んでください。ホームページからも応募できます。
問い合わせ先 市長公室広報交流係 ☎0968(25)7252



◆先日、本市深川・北宮地区にある菊池一族関連の遺構が、「菊池氏遺跡」として国指定史跡へ答申されました。国指定史跡は、歴史的・学術的価値が高い文化財を指し、本市では鞠智城に次ぐ2件目の指定です。菊池氏遺跡は①領主館と考えられる「北宮館跡(菊之城)」、②近接の護岸施設・船着場跡、③一族の精神的支柱となった「北宮阿蘇神社」を総称したもので、10年以上にわたる、地域住民の皆さんのご協力や学術関係者のご尽力が実を結んだものです。◆菊池一族は平安から室町時代の450年もの間、菊池を本拠として活躍。南北朝時代の一時期は九州北部を平定するなど、九州の中世史を語るうえで欠かすことのできない重要な役割を果たしてきました。北宮館跡やその周辺は菊池一族の初期の様相を知るうえで貴重な遺跡です。◆今後は国指定史跡としての保存と共に、市の発展にどう活用するかも重要になってきます。領主館のすぐ近くに船着場や護岸施設跡が見つかったこと、周辺に上市場・下市場の旧地名が残っていることなどは、当時の水運を巧みに使った物流システムの存在が考えられ、歴史ファンの興味をかきたてます。また、子どもたちが先人の知恵や努力を学ぶ格好の教材です。◆菊池氏は後年この地域から限府地区に本拠を移していきます。限府地区の旧市街は、全国的にも珍しい南北朝時代の碁盤の目。將軍木や能場の他にも、幾つかの遺構が眠っています。歴史のロマンは想像力を刺激するもの。何よりも一族の歴史物語は興味を尽きません。のんびりとゆったりと歴史散歩を楽しみましょう。そんなまちにしたいものです。

市長からのメッセージ Message from the mayor

vol.116 未来に生かす過去 江頭 実



これまでの記事はホームページで見ることができます。
ホームページ→「市長室へようこそ」→「市長メッセージ」



休日在宅当番医

※当番医は変更される場合があります。最新情報は、菊池都市医師会ホームページや菊池都市医師会テレホンサービス(歯科と薬局は除く) ☎0968(25)3300でご確認ください
菊池都市医師会ホームページ →



日	当番医	電話番号	当番医	電話番号
12月3日(日)	古荘医院(内・小)	菊池市 0968(25)2046	岩根クリニック(胃・内・外)	菊池市 0968(25)4230
	ナカシマセブクリニック(内)	合志市 096(288)0777	菊池眼科(眼)	菊池市 0968(25)5678
	樽美外科整形外科医院(整・リハ・外)	大津町 096(293)2100	菊池都市医師会立病院(内)	菊池市 0968(25)2191
	堀田眼科(眼)	菊陽町 096(292)3455	菊池こどもクリニック(小)	菊池市 0968(25)1164
	みさきの歯科医院	大津町 096(285)4182	岸病院(内・外)	菊池市 0968(38)2750
12月10日(日)	菊池こどもクリニック(小)	菊池市 0968(25)1164	後藤整形外科医院(整)	菊池市 0968(25)2906
	古田医院(内・循内)	菊池市 0968(25)2280	米田産婦人科医院(産婦・麻)	菊池市 0968(25)2589
	岸病院(外)	菊池市 0968(38)2750	城間クリニック(整)	菊池市 0968(25)2506
	いけだ泌尿器科・内科(泌・内)	菊陽町 096(233)1000	たがみクリニック(外・内・胃)	菊池市 0968(24)5353
	ほまれ歯科クリニック	菊池市 0968(41)8841	西山医院(内・循内・小)	菊池市 0968(25)2561
12月17日(日)	七城中央薬局	菊池市 0968(25)5673	古荘医院(内・小)	菊池市 0968(25)2046
	西本真生堂薬局泗水店	菊池市 0968(38)7031	牧診療所(内)	菊池市 0968(25)2317
	清原医院(内・小)	菊池市 0968(38)2106	菊池都市医師会立病院(内)	菊池市 0968(25)2191
	菊陽中部クリニック(内)	菊陽町 096(232)1566	岸病院(内・外)	菊池市 0968(38)2750
	城間クリニック(整)	菊池市 0968(25)2506	川口病院(外・整)	菊池市 0968(25)2230
12月24日(日)	ちとせ眼科(眼)	菊陽町 096(243)1100	菊池都市医師会立病院(内)	菊池市 0968(25)2191
	つつみ歯科医院	菊池市 0968(41)3434	きくち薬局	菊池市 0968(23)6350
	みつばち薬局	菊池市 0968(41)8550	川口病院(外・整)	菊池市 0968(25)2230
	泗水中央薬局	菊池市 0968(38)6820	菊池都市医師会立病院(内)	菊池市 0968(25)2191
	古賀医院(内・循・小)	菊池市 0968(38)2222	川口病院(外・整)	菊池市 0968(25)2230
赤星医院(内・呼・皮)	菊池市 0968(25)2738	菊池都市医師会立病院(内)	菊池市 0968(25)2191	
後藤整形外科医院(整・リハ)	菊池市 0968(25)2906	川口病院(外・整)	菊池市 0968(25)2230	
岩上眼科(眼)	大津町 096(293)2053	菊池都市医師会立病院(内)	菊池市 0968(25)2191	
はるの歯科クリニック	合志市 096(338)8100			
泗水よしとみ薬局	菊池市 0968(38)1770			

※12月29日(金)～1月3日(水)は11月20日現在の予定です。変更になる可能性がありますので、受診される際は各医療機関へご確認ください