

菊池広報

Kikuchi City Public Relations Magazine

人もまちも笑顔に
新年のごあいさつ

第13回菊池米食味コンクール
菊池のコメを世界へ

ポンポン使って地元応援
おトクーポン!
癒しの里 菊池
POSTCARD

情報と元気を発信するマガジン
広報きくち

1

January. 2026
vol.274

菊池広報

1

January 2026
vol.274

Kikuchi City Public Relations Magazine

UD FONT
by MORISAWA

リサイクル適性(A)
この印刷物は、印刷物の廃へ
リサイクルできます。

印刷／株式会社西川印刷

手続きをもっと便利に! **デジタル窓口**

R8. 1

○内の数字は掲載ページ。イベントの最新情報はホームページをご覧ください。

菊池市役所本庁舎
菊池市文化会館
児童センター
西部市民センター
菊池市中央図書館
菊池市中央公民館
菊池市福祉会館

菊池老人福祉センター
菊池市ふるさと創生市民広場
七城支所
七城多目的研修センター
七城公民館
七城図書館
旭支所

旭公 旭志公民館
旭図 旭志図書館
旭支 旭志支所
旭健 旭志健康センター
旭公 旭志公民館
旭図 旭志図書館
旭支 旭志支所

市ホームページ
イベントカレンダー
二次元コード
↓

日 Sun	月 Mon	火 Tue	水 Wed	木 Thu	金 Fri	土 Sat
28	29	30	31	1/1 元日	2	3
4 	5 ■市役所仕事始め 	6 ■外国人向け相談 9:30～15:00 菊池市 市長公室	7 ■弁護士無料相談 9:00～正午(要予約) 七公総務課 ■年金出張相談 10:00～15:00(要予約) 菊池市保険年金課 ■窓口延長(各種証明 書の発行)～20:00 菊池市市民課	8 ■手話通訳者配置 9:00～正午 菊池市	9 	10 ●おはなしのもり 10:30～菊池市 ■親子体操② 10:30～11:30 児童セ ■しすいっ子童話会 11:00～旭図 ●図書館DE本質観取 17:00～19:00 菊池市
11 ◆二十歳を祝う集い 10:30～旭支 ◆子ども食堂での プログラミング教室⑦ 11:00～13:00 ひのくにスマイル食堂 ◆にほんご教室 14:00～16:00 菊池市	12 成人の日 	13 ■外国人向け相談 9:30～15:00 菊池市 市長公室 ◆献血② 9:30～11:30 旭支所 ■年金出張相談 10:00～15:00(要予約) 菊池市保険年金課	14 ◆健康体操教室 13:30～14:30 (要申込) 菊池市 ■窓口延長(各種証明 書の発行)～20:00 菊池市市民課	15	16	17 ●えいごのおはなし会 10:30～菊池市 ●新春おはなし会 14:00～旭図
18 	19	20 ■外国人向け相談 9:30～15:00 菊池市 市長公室 ◆献血② 9:30～ 11:30 県北広域本部 13:30～16:00 七公 ■窓口延長(各種証明 書の発行)～20:00 菊池市市民課	21 ■弁護士無料相談 9:00～正午(要予約) 旭公総務課 ■行政無料相談 10:00～正午 旭公 ●おはなしポケット 11:00～旭健 ■男女共同参画専門 委員相談② 13:30～ 16:30(要予約) 菊池市 人権啓発・男女共同参 画推進課	22 ■手話通訳者配置 9:00～正午 菊池市	23 ●おはなしの部屋 11:00～旭健 ◆冬のおはなし会& 絵本かるた 14:00～15:00 七図	24 ●おはなしのもり 10:30～菊池市 ◆親子ふれあい遊び② 10:30～児童セ ●しすいっ子童話会 11:00～旭図 ◆終活についての 映画上映会② 13:30～ (要予約) 旭支 高齢支援課 ◆にほんご勉強会 14:00～旭図
25 ◆にほんご教室 14:00～16:00 菊池市	26 ◆献血② 9:30～ 11:45、13:00～16:00 県北広域本部 ■納付相談夜間窓口 ②～30日～20:00 (要予約) 菊池市 債権管理課	27 ■外国人向け相談 9:30～15:00 菊池市 市長公室 ■年金出張相談 10:00～15:00(要予約) 菊池市保険年金課 ■もの忘れ相談会② 13:30～15:30(要予約) 菊池市高齢支援課	28 ■事業承継個別相談会 ② 9:00～16:00(要予約) 菊池市商工会 ●赤ちゃんおはなし会 10:30～菊池市 ◆健康体操教室 13:30～14:30 (要申込) 菊池市 ■認知症介護家族の つどい② 13:30～ 15:30(要予約) 菊池市 高齢支援課	29 ◆すくすくタイム② 10:30～児童セ ■窓口延長(各種証明 書の発行)～20:00 菊池市市民課	30 	31 ●おはなし会 10:30～菊池市 ◆本にまつわるトーク ライブ 17:00～菊池市
2/1 ◆昇吉師匠の「家族で 楽しむ子ども寄席」⑯ 13:30～菊池市	2 	3 ■外国人向け相談 9:30～15:00 菊池市 市長公室	4 ■窓口延長(各種証明 書の発行)～20:00 菊池市市民課	5 	6 ◆市民講座② 19:00 ～20:30(要申込) 旭公 人権啓発・男女 共同参画推進課	7 ◆2025みんなのSDGs フェスティバルきくち② 10:00～15:00 生涯学習センター

制作・発行元

菊池市役所市長公室
〒861-1392
熊本県菊池市隈府888番地
TEL: 0968(25)7252
FAX: 0968(25)1113
▼ホームページ
https://www.city.kikuchi.lg.jp
▼市長メール
mayor@city.kikuchi.lg.jp
▼広報メール
kouhou@city.kikuchi.lg.jp

▼明けましておめでとうござ
います。昨年は一昨年よ
りも早く過ぎた感覚でし
た。広報という仕事を通
して多くの人と出会い、
貴重な話を聞くことが
できたこの一年。これか
らもう良い広報を届けら
れるようにスキルアップ
しながら取り組んでい
きます。2026年もよろ
しくお願ひします!そ
して休日も全力で推し
活を楽しみます! 岩木

▼明けましておめでとうござ
います。寝て起きたら年
が明けていたと言いたく
なるほどの一年でした。▼ま
だ慣れない写真撮影。特
に人を撮影するときには緊張
してしまいます。今年は「も
う大丈夫、私が来たこと自
信満々に写真が撮れるよう
になりたいです。今の私に
言えるのは「安心してくだ
さい。履いてますよ」!君は
ヒーローになれる。 松原

編集後記



多様化する民意の 集約・反映を的確に

みづ かみ たか みつ
菊池市議会議長 水上 隆光

新年明けましておめでとうございます。市民の皆さまにおかれましては、輝かしい新春を健やかに迎えのことと、心からお慶び申し上げます。年頭にあたり、市議会を代表し、謹んで新年のごあいさつを申し上げます。

平素より、市民の皆さまには本市議会の運営や活動に対し、ご理解とご協力を賜り、厚く御礼申し上げます。

昨年を思い返しますと、8月の豪雨災害や記録的な猛暑など、自然の猛威に直面した一年でございました。日常生活においては、長引く物価高騰があらゆる分野に広がり、市民の皆さまからは生活の厳しさを訴える切実な声も多く届いており、議会としても、この現状を重く受け止めています。

一方、国政では高市内閣が発足し、自民・維新連立政権が誕生しました。明るい話題としては、大阪・関西万博の成功や、MLBワールドシリーズでの日本人選手の活躍など、私たちに希望と活力を与える出来事もありました。議会活動においては、令和4年に設置した「政治倫理条

例検討特別委員会」が審査を終え、政治倫理基準などの見直しにより政治倫理の確立を図りました。また、令和5年に設置した議会改革検討特別委員会」も審査を終え、予算決算常任委員会の運用見直しにより審査体制の強化などを図りました。

その他、「TSMC進出に関する協議会」を定期的開催し、10年後の地域像を見据えた議論を重ねております。

市民生活に直結する課題につきましても、猛暑対策として小・中学校体育館への空調設備の整備を執行部に強く求め、まずは中学校体育館への設置の方針が決定しました。さらに、被害が400カ所以上に及んだ8月豪雨災害については、激甚災害に指定され、復旧への道筋がついたことに安堵しております。

本年5月には市議会議員の改選が行われます。前回は無投票でしたが、議員のなり手不足が生じているのは、議会や議員の活動の周知不足などにより、市民の皆さまに議会の役割や存在意義をご理解いただけていないことも要因の一つと考えます。

そこで、まずは「きくち防災・行政ナビ」による一般質問日程などの情報発信を始めました。また、議会への市民参加のあり方も検討が必要です。多様化・複雑化する民意を的確に集約・反映していく議会こそが地方自治の発展につながることを確信しています。

その実践として、常任委員会ごとにテーマを定め、各種関係団体との意見交換会を毎年実施しています。今後はさらに広聴に注力するため「議会広報特別委員会」を「議会広報広聴常任委員会」へ改編し、市民の皆さまに政治参画を実感していただけるよう取り組んでまいります。

結びに、本年は午年です。午年は活発で行動的な年とされています。菊池市政が勢いづき、新しい挑戦にも好機が訪れる一年となることを願うところです。

本年が市民の皆さまにとって、健康で安心に満ちた幸運な年となりますことを祈念申し上げ、新年のごあいさつとさせていただきます。

令和8年 元旦
菊池市議会議長 水上隆光



駿馬のように たくましく駆け抜ける年に

え がしら みのる
菊池市長 江頭 実

新年明けましておめでとうございます。市民の皆さまにおかれましては、気持ちも新たに新年をお迎えのことと思います。

さて、この数年来、時代を表す形容詞として「激動・予測不能・混沌」という言葉が使われますが、昨年はその全てが当てはまる一年でした。トランプ大統領が就任早々、前例のない関税強化策により世界中が揺れ動き、ウクライナやガザ地区の紛争が長期化するなど、世界秩序の安定性が低下しています。

国内では、初の女性首相誕生や大阪・関西万博の成功など明るいニュースもありましたが、熊本県内各地に甚大な被害をもたらした記録的豪雨をはじめ、全国各地で住宅地や山林の大火災、野生のクマによる痛ましい人的被害などが相次ぎ、年末には東北・北海道を大地震が襲うなど、さまざまな災害に見舞われた一年でした。

本市での昨年は振り返ると、多くの半導体関連企業が工場や社屋を新設・増設し、本市にとり空前の投資額となりました。こうしたこと

も背景に市内での住宅建設が急増。その結果、転入者が転出者を大きく上回り、4年連続の「社会増」となりました。これは、過去25年間なかったことで、人口増基調が定着しつつあります。

また、昨年の「住みたい田舎ベストランキング(※)」では、本市が全国の人口35万人の市で、子育て世代部門3位、若者・独身世代部門5位、シニア世代部門8位と、2年連続で全部門ベスト10入りを果たし、移住先としての評価も安定してきました。

今年はこの良い流れを維持し、着実かつ確実にさらなる発展の道筋を広げていきます。特に、JASMC(TSMC)第2工場が着工したことで、他の関連工場などの進出ニーズ増大が見込まれます。このチャンスを確実に捉え、これまで維持してきたゾーニング(用途別地域範囲)により、長期的に農・商・工業のバランスの取れた発展を図りつつ、積極的に住宅を促進し、人口増加につなげるのが引き続き最重要課題の一つです。

また、工場集積地帯に最も

近い温泉地として、自然を生かした「奥座敷」としての観光地づくりの準備をしてきました。国の助成が決定し、温泉街の魅力化を具体的に進めていきます。運動して、歩いて楽しむ滞在型まちづくり(ウォークアブルシティ)の具体化にも着手し、官民連携でまちなか活性化を一層強力に推進していきます。

本市合併から21年目。熊本地震やコロナ禍など、多くの困難を一致団結して乗り越えてきた今、私たちの目の前に現れた急速な変化とチャンスの波は、ますます大きくなっています。このチャンスを発展につなげられるかは私たち次第です。

今年は午年。たくましく力強い駿馬のように、明るい希望に向かって全力で疾走する元氣な年にしたいと願っています。

皆さまにとって、本年が健康と安心に満ちた、笑顔あふれる明るい一年になりますよう祈念申し上げ、年頭のごあいさつとさせていただきます。

令和8年 元旦
菊池市長 江頭 実



第13回菊池米食味コンクール

「米どころ菊池」の確立と 菊池米の販路拡大を目指して

11月22日に菊池米食味コンクールが泗水公民館で開催されました。生産者の飽くなき思いは、菊池米のブランド化につながっています。

【問い合わせ先】農政課ブランド推進室 ☎0968(25)7266

1_菊池市米飯官能鑑定士や専門家などによる食味審査 2・3_菊池産の食材を使った料理とご飯を楽しめる「食の文化祭」を同時開催 4_入賞したコメの即売会。今大会の入賞米は、市内の物産館でも販売予定 5_菊池米食味コンクール受賞者の皆さん。入賞者はその場でバイヤーと契約。九州や都内の百貨店などで販売される 6_審査米は同じ条件で炊飯 7_出品されたコメ

同時開催の「菊池食の文化祭」では、用意した200食がすぐに完売し、食事の提供を待つ長蛇の列ができていました。毎年恒例の入賞米即売会では、お目当ての生産者のコメを購入したり、食べ比べ用に数種類の品種を買ったりする姿が見られました。

菊池産のコメの消費拡大を目指す菊池米食味コンクール(菊池米ブランド推進協議会主催)が、11月22日に泗水公民館で開かれました。今回は、205点の出品があり、個人総合部門は田中幸男さん(亘)のこまる、環境王国菊池基準登録部門は村上保夫さん(遊蛇口)のヒノヒカリ、集落部門は下古閑(小木)が最優秀賞に輝きました。米飯官能鑑定士や菊池農業高校の生徒などが実際に食べて、味や香り、粘りなどを審査しました。

菊池産のコメの消費拡大を目指す菊池米食味コンクール(菊池米ブランド推進協議会主催)が、11月22日に泗水公民館で開かれました。

菊池のおいしいコメを世界へ

個人総合部門 最優秀賞

田中幸男さん(亘)

令和元年の初出品以来、細かい工夫を凝らしながら頑張ってきました。7年目で結果を出すことができました、とてもうれしいです。これからもおいしいお米作りに励んでいきます。

環境王国菊池基準登録部門

村上保夫さん(遊蛇口)

心安なお米を食べてほしいという思いで、家族と一緒に作っています。地域の生産者とも切磋琢磨してきました。全員入賞を目指して、これからも頑張っていきます。

菊池地域共同新春企画

菊池地域4市町広報紙 読者プレゼント!

菊池市・合志市・大津町・菊陽町から、新春のプレゼントがあります。ご応募お待ちしております。

①菊池市	七城のこめ(2kg)	2人
②合志市	クラッシーノ・マルシェ商品券(2千円分)	2人
③大津町	からいも食べ比べセット(ほりだしくん・べにはるか 計5kg)	2人
④菊陽町	・さんふれあ商品券(千円分) ・ゴロツト!にんじんとチキンのカレー(2食)	2人

応募期限 1月31日(土) 当日消印有効

応募方法 はがきに住所、氏名、年齢、電話番号、希望の番号(市町名)、本市の魅力、広報紙に対する意見や感想を記入して応募、または専用フォームから応募してください。



専用フォーム

※応募は1世帯1回までとします

※応募多数の場合は抽選とし、当選者発表は賞品の発送をもってかえさせていただきます

問い合わせ・応募先 〒861-1392(住所記載不要)
菊池市役所市長公室「読者プレゼント」係
☎0968(25)7252

令和7年11月末の人の動き

人 口	前月比	年齢別人口
総人口: 46,482人	-36	0~14歳 5,476人 11.8%
菊池: 23,011人	-22	15~64歳 24,875人 53.5%
七城: 4,908人	-3	65歳以上 16,131人 34.7%
旭志: 3,941人	-8	
泗水: 14,622人	-3	
男 性: 22,363人	-14	自然増減 社会増減
女 性: 24,119人	-22	出 生: 12 転 入: 119
外国人: 1,583人	7	死 亡: 54 転 出: 116
世 帯: 20,920世帯	10	

今月の表紙

12月8~19日にかけて、市内の全小中学校の給食で菊池市産の有機米が提供されました。これは、令和7年3月10日に宣言した「オーガニックビレッジ宣言」の取り組みの一つです。12月12日には、生産者が七城小学校で有機米に関する授業を行いました。写真は同日、同校で撮影した給食の様子です。



Contents ~今月号の掲載項目~

- 2 新年のごあいさつ
- 5 第13回菊池米食味コンクール
- 6 手続きをもっと便利に! デジタル窓口
- 8 公共施設予約システムが新しくなります!
公民館・体育施設 オンライン決済導入
- 9 【フォトリポート】菊池のしらべ2025/キクロスまつり
- 10 【作文】プラチナ未来人財育成塾
- 12 国民年金情報/献血のお知らせ/介護予防ミニ講座
- 13 健康だより あなたを守る。女性のがん検診/歯ッピーキッズ
- 14 文芸きくち
- 15 KICROSS だより
- 16 人権・同和教育シリーズ
はい! こちら菊池市消費生活センターです!
南北朝・菊池一族歴史街道/地域おこし協力隊通信
- 17
- 18 情報つう
- 23
- ▼お知らせ 「はたちの献血」キャンペーン/山火事にご用心/带状疱疹の定期接種を受けましょう/令和9年3月31日(木)に文化会館を閉館します/要介護認定高齢者の障害者控除・おむつ代医療費控除/菊池観光協会公式LINE開設/子育て世帯の定住を補助します/1月の「税」の納期限2月2日(月)/スポーツ安全保険に加入しましょう/確定申告はe-Taxがおすすめです/[菊池市土地バンク]制度/避難行動要支援者名簿の更新を行います/事業主の皆さんへ償却資産申告のお願い/新婚世帯と結婚予定の皆さんを応援します/[新基準原付]が導入されています/水道管の凍結・破損にご注意ください
- ▼募集 県有地売却の一般競争入札/熊本さわやか大学校入学生募集/保育士等人材バンクへの登録を募集しています/[放課後児童クラブ]支援員募集/くまもと林業大学校入学生募集(長期課程)/第3回消防設備士試験/小規模「工事等」「物品・委託等」契約希望者募集
- ▼相談 ひとりで悩まないで男女共同参画専門委員相談/認知症介護家族のつどい/もの忘れ相談会/予約制による納付相談夜間窓口を開設します/事業承継個別相談会
- ▼講演・講習 市民講座を開催します/認知症サポーター養成講座/あなたの野菜力は何点?野菜のプロに学ぶ健康術
- ▼イベント つくるシゴト就職フェア/終活についての映画を無料で上映します/遊ぼう・学ぼう児童センター/2025みんなのSDGs フェスティバルきくち/きくち桜マラソン/ゆずりっこコーナー開設中/菊池地区史跡巡りツアー
- 23 市民の広場
- 24 高校魅力化全力通信
- 25 菊池っ子だより
- 26 TOPICS ~まちの話題~
- 30 市長からのメッセージ/休日在宅当番医
- 31 ハッピーバースデー/菊池市赤ちゃんの駅登録施設紹介

菊池市の情報発信



ホームページ



フェイスブック



エックス



インスタグラム

菊池市の公式アプリケーション

android



iPhone



きくち防災・行政ナビ

android



iPhone



菊池市ごみ分別アプリ

※読み取りができないときは、他の二次元コードを隠して読み取ってください



手続きをもっと便利に！ デジタル窓口

市民課では、住所異動の手続きや証明書の発行などをもっと便利にするための取り組みを行っています。
引っ越しや就職、進学などで混み合う時期の窓口に並ぶことなく、スマートに手続きを済ませることのできる方法などを紹介します。

問い合わせ先

市民課
☎0968(25)7211

03

来庁前の事前申請で待ち時間短縮も！

来庁の前日までに
オンラインで申請



来庁時の
記入が不要



待ち時間
短縮



来庁の前日までに、オンライン申請で事前に必要事項などを入力することで、来庁時の記入が不要になり、待ち時間を短縮して証明書を受け取ることができます。※発行手数料は窓口払い

事前申請できる証明書

- 住民票 ○印鑑登録証明書
- 戸籍 ○臨時運行許可
- 税関係の証明書(所得・固定資産・納税)

オンライン申請は
こちらから



04

窓口支払いがキャッシュレス対応に！



現金

or



バーコード決済

or

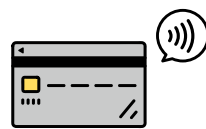

クレジットカードや
電子マネー

本庁舎の市民課と各支所の市民生活課に、キャッシュレス決済機能が搭載されたレジを導入しました。現金の他に、クレジットカードやバーコード決済など、数種類の決済方法から選ぶことができます。

注意事項 ▶キャッシュレス決済の場合、領収書の発行はできません。領収書が必要な場合は現金でお支払いください。▶キャッシュレス決済と現金の併用はできません。▶窓口で電子マネーの入金(チャージ)はできません。▶一括払いのみの取り扱いとなります。▶ポイントを使用しての支払いはできません。

選べるキャッシュレス決済

- クレジットカード
デビットカード
VISA、JCB、Mastercard、
American Express、
Diners Club など
- 電子マネー iD、楽天Edy
- バーコード決済
PayPay、楽天Pay、auPay、
ゆうちょPay など、12種類

詳しくは
こちらから



05

来庁前に窓口の混雑状況が確認可能！

市ホームページから、市民課・健康推進課・子育て支援課・保険年金課の窓口混雑状況を確認できます。年末年始や3月・4月は混雑が予想されるので、ご活用ください。

混雑状況は
こちらから



01

マイナンバーカードで簡単手続き！

便利でおトク！
証明書はコンビニで



コンビニエンスストアでは、さまざまな証明書が発行できます。手数料が市役所窓口よりも100～150円安く、操作も簡単ですので、ぜひご利用ください。

便利なのは分かるけど、
使ったことがないから不安…



使い方を市役所で
ご案内します！



暗証番号を
忘れずに！

本庁舎や各支所で、コンビニと同じ画面を使って証明書を取得できるようになりました。必要な人には職員が操作方法を説明しますので、気軽にお声掛けください。

必要なもの マイナンバーカード、暗証番号(数字4桁)、手数料

証明書	手数料		利用可能時間	
	窓口	コンビニ	窓口	コンビニ
住民票の写し	300円	200円	平日 午前8時30分 ～午後5時15分 ※(※)は午後8時まで	毎日 午前6時30分 ～午後11時
印鑑登録証明書				
税証明書※1				
戸籍の附票※2	450円	300円		平日 午前8時30分 ～午後5時15分
戸籍謄本・抄本※2				

※1 所得証明書と課税台帳記載事項証明書(市県民税)のみ ※2 本市に本籍と住所がある人のみ(本籍地によって取り扱いが異なります)

コンビニ交付の
詳細はこちらから



02

スマートフォンで簡単！オンライン転出

オンラインでの
手続きは約15分！



菊池市から市外へ引っ越しするときは、オンラインで手続きができます。

必要なもの マイナンバーカード、暗証番号2種(数字4桁、英数字6～16桁)

手続きの流れ

- 1 マイナポータルへアクセス(数字4桁の暗証番号)
- 2 引っ越し先などの情報を入力
- 3 英数字6～16桁の暗証番号を入力し、送信
- 4 手続き完了。転入先の市役所などで転入手続きを行ってください

申請は
こちらから



より詳しく
動画で説明
(デジタル庁 youtube)





11月29日に、生涯学習センター「キクロス」で開催されました。
中央公民館では、作って学ぶ半導体教室や木や貝を使ったストラップ作り、高校生が教えるeスポーツなど、体験イベントが盛りだくさん。中央図書館では、司書によるおはなし会や赤ちゃん寝相アート、レコードコンサートなど、落ち着きのある時間を過ごすことができました。
市内外から幅広い年代の人が訪れ、各ブースを楽しんでいました。

キクロスまつり (写真①)

11月22日に、松籐子能場を中心に御所通りで、今年度2回目の「菊池のしらべ」がありました。能場を活用し、まちのにぎわいを生み出そうと、令和5年度から実施しています。
今年度は「まちのたねラボきくち」が主催し、舞台には、本條秀咲会の三味線演奏や、少女舞踊団「花童&はつ喜」などが出演。歩行者天国にした御所通りには、14の露店が並び、松倉邸では占いなどのワークショップがありました。

菊池のしらべ2025 (写真②)



公共施設予約システムが新しくなります！ 公民館・体育施設 オンライン決済導入

問い合わせ先 社会体育課 ☎0968(25)7234 中央公民館 ☎0968(25)1672



01 施設予約システムがリニューアル

新システム開始

3月23日(月)～

オンライン決済開始

4月1日(水)～

これまで予約のみだった「菊池市公共施設予約システム」が新しくなり、オンライン決済を導入します。新システムから予約後に、使用料の支払いをオンライン決済することで、施設の本予約や申請、許可が可能となります。

新システムはこれまでどおり、市のホームページから入ることができます。

※開始日は変更になる場合があります
※一部の施設、免除団体はこれまでどおり窓口で対応します

窓口での受け付けはなくなるの？



これまで通り
窓口業務は継続

各公民館や社会体育課、各施設で行っている窓口業務はこれまで通り継続します。窓口での現金支払いも可能です。気軽にお越しください。

02 窓口でもオンライン決済が可能に



選べる豊富なオンライン決済

- クレジットカード・デビットカード
VISA、JCB、Mastercard、American Express、Diners Club
- 電子マネー PayPay
※これまでの二次元コードによる支払いはできません
- ネットバンキング 大手銀行、JAなど多数
- Pay-easy(ATMで一部現金支払い可能)
ゆうちょ銀行、熊本銀行、JAなど

新システムにオンライン決済を導入後は、窓口でもオンライン決済が利用できるようになります。

03 市民のインターネット先着受け付けが早くなります

	利用月2カ月前			利用月1カ月前～利用日	
	1～7日	8～14日	15日～末日	1日～利用日7日前	利用日6日前～利用日
市 内 (変更前)	インターネット 抽選申し込み	インターネット 抽選支払期間	インターネット先着受け付け		窓口先着受け付け
市 内 (変更後)	インターネット 抽選申し込み	インターネット 抽選支払期間	インターネット先着受け付け		窓口先着受け付け
市 外	予約できません			インターネット 先着受け付け	窓口先着受け付け

プラチナ未来人財育成塾

未来のリーダーを育成することを目的として開催されている「プラチナ未来人財育成塾」。毎年各中学校の代表生徒を派遣しています。広報きくち11月～3月号で、参加した生徒の報告書を紹介します。

参加報告

研修を通して学んだこと

菊池南中学校2年 津川瑠己斗さん



私が研修を通して学び、今後の生活に生かしていこうと思ったことを3つ紹介します。

1つ目は、システム思考についてです。システム思考とは、視野を広く持ち、そのものがどのような影響を与えるかを考えることです。例えば、レジ袋とマイバッグのどちらが環境に良いか考えたときに、レジ袋とマイバッグのどちらにも、メリットとデメリットがあるということになります。

さまざまな角度から見ること、新たな問題が見つかったり、解決方法を見つかることができたりします。そのため、いろいろな立場で考えることが大切だと思いました。そして、この講義以降の研修では、システム思考を使って考えるように心掛けました。

2つ目は、ジェンダーについてです。瀬地山角先生の講義を受ける前までは、ジェンダーについての理解が深まっていたと思っていました。しかし、実際は、まだまだ世界全体の大きな問題となっ

ているそうです。その原因は、「男だから」「女だから」などの固定観念にあると知りました。

振り返ってみると、私もそのような考えを持つことがありました。話の中で、そのような固定観念でチャンスを得られないということを知りました。だから、全ての人が平等にチャンスを得られる社会にしていきたいと思いました。そのために、ジェンダーについての理解を深めて、周りにも広めたいと思いました。

3つ目は、グループワークを通して学んだことについてです。世界にはさまざまな問題があります。それらは、一人で解決することが難しいので、協力することが大切だと考えました。実際にグループワークをしたときに、みんながそれぞれ違った考え方を持っていることを知りました。

いろいろな思考を持つ人たちと話すことで、さまざまな角度で問題を見ることができ、自分の考えを深めることができました。最

最終的にはみんなで協力をして、良いプレゼンをすることができました。

今回の研修を通して、たくさんの人と出会い、たくさんのかを学ぶことができました。これから、学んだことを大切にしながら生活をしていこうと思います。

プラチナ未来人財育成塾に参加した市の代表生徒が報告会を行いました。29ページに写真を掲載しています。



プラチナ未来人財育成塾

未来のリーダーを育成することを目的として開催されている「プラチナ未来人財育成塾」。毎年各中学校の代表生徒を派遣しています。広報きくち11月～3月号で、参加した生徒の報告書を紹介します。

参加報告

プラチナ未来人財育成塾を終えて

菊池南中学校3年 楠木茉那さん



2025年8月に東京で開催されたプラチナ未来人財育成塾に参加し、さまざまな分野の講義を受けました。環境問題、ジェンダー、宇宙、そしてAIについてなど、幅広いテーマを学びました。本報告書では、その中でも特に印象に残った2つのテーマについて振り返り、学んだことを報告します。

1つ目のテーマは、環境についてです。講義では、普段何気なく使っているものが、どれほど環境に影響を与えているのかを再認識しました。特にプラスチック製のレジ袋についてです。プラスチック製のレジ袋は、焼却処理で二酸化炭素を排出し、海洋汚染の原因ともなります。そのため、マイバッグの使用が推奨され、私たちはそれを環境保護のために取り入れてきました。

しかし、マイバッグも環境に負荷をかける部分があり、使い方で第で環境負荷が変わると学びました。例えば、マイバッグは繰り返し使

返し使えるものの、その製造過程で環境負荷が大きくなる可能性があるという点です。また、レジ袋は買い物だけでなく、ゴミ袋としても使えるという特徴があるため、必ずしもマイバッグが完全に良いとは言えません。

最近ではバイオマス袋が使われることもあります。消費者一人一人が使い方を意識し、環境への負荷を減らすための行動が大切だと感じました。

次にAIについてです。講義で印象的だったのは、AIが持つ限界と、それが社会に与える影響についてです。AIは私たちの生活に便利な手段として広まっていますが、完全に正確なものではなく、使い方を誤ると問題が生まれることもあります。例えば、AIが間違った情報を提供することがあるため、100パーセント信頼するのは危険だという点を理解して使うことが大切です。

また、AIの普及により、仕事や著作権、偽情報、情報操作

など、さまざまな社会問題が生まれる可能性があります。特に、2050年にはAIが社会の中心になると予測されており、その影響を適切に管理するためには、人間がAIをどう使うかが重要だと感じました。

プラチナ未来人財育成塾を通じて、現代の課題と、それにどう向き合うべきかを深く考える機会を得ました。環境問題においては、目の前の行動だけではなく、その背景にある影響を考えることが重要であると学びました。

AIについては、利便さを受け入れつつもその限界を理解し、使い方に注意を払うことが求められることに気付きました。

今後は、私たちが社会の課題にどう取り組むのかを常に意識して、今あるたくさんのかの問題に対する理解を深めていきたいと思っています。

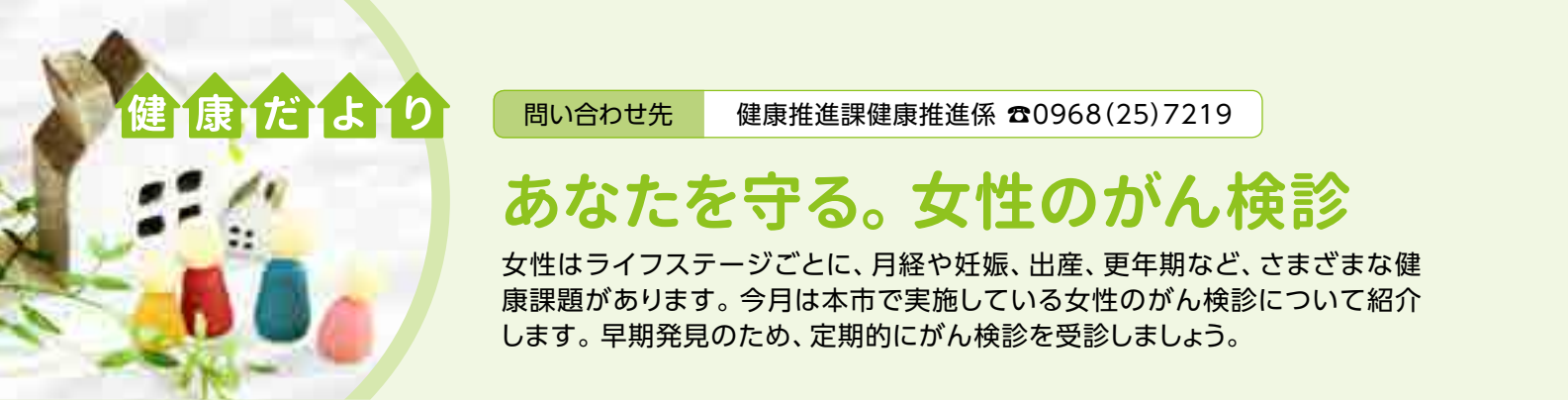

健康だより

問い合わせ先

健康推進課健康推進係 ☎0968(25)7219

あなたを守る。女性のがん検診

女性はライフステージごとに、月経や妊娠、出産、更年期など、さまざまな健康課題があります。今月は本市で実施している女性のがん検診について紹介します。早期発見のため、定期的にがん検診を受診しましょう。

女性のがんとは？

【乳がん】女性に一番多いがんで、9人に1人がかかるリスクがあり、40～50歳代をピークに発症や死亡が増加しています。早期の段階では自覚症状がないことが多いため、定期的に検診を受診することが重要です。

【子宮頸がん】女性なら誰でもかかる可能性があり、乳がんに次いで20～30歳代の若い女性に多いがんです。近年、39歳以下の日本人女性で子宮頸がんの発病や死亡が増えています。

早期のうちは症状がなく、進行するにつれて、月経以外の出血や性交時の出血、おりものの変化、腰痛、腹痛などが現れるようになります。

がん検診の対象者は「症状がない人」

がん検診の目的は、早期発見・早期治療によりがんで死亡するリスクを減らすことです。早期に発見できれば、

治療の選択肢も多く、予後も良好で、QOL(生活の質)も維持しやすいといわれています。症状がある場合は、速やかに医療機関を受診しましょう。

乳がん検診と子宮頸がん検診

市では、乳がんと子宮頸がん検診を以下の期日まで医療機関にて実施しています。乳がん検診(マンモグラフィ)と子宮頸がん検診は、7千円程度の高価な検査ですが、市の検診を受けると、20～69歳の方は約5千円の助成があります。

受診までの流れ

- ①電話で検診を申し込む
☎健康推進課 ☎0968(25)7219
- ②受診券(問診票)が手元に届く
- ③医療機関に予約する
- ④予約日に受診する



	乳がん検診	子宮頸がん検診
検診期日	1月20日(火)まで ※マンモグラフィ検査のみは1月31日(土)まで	1月31日(土)まで
料金(助成後)	40～69歳:1,800円、70歳以上:1,000円	20～69歳:1,900円、70歳以上:600円
無料クーポン対象者	昭和59年4月2日～昭和60年4月1日生まれの人	平成16年4月2日～平成17年4月1日生まれの人
検査内容	問診、乳房エックス線検査(マンモグラフィ) 視触診検査	問診、視診、細胞診、内診
受診間隔	2年に1回	2年に1回

※無料クーポン対象者には、5月ごろ送付しています。紛失した場合は健康推進課で再発行できます

簡易複合健診(2月実施)について

今年度の健診を受診できなかった人は、3日間限定で受診することができます。ぜひ受診してください。

- と き** 2月17日(火)、18日(水)、19日(木)
午前8時～10時30分(受付時間)
- 申込期限** 1月30日(金)
- 会場・申し込み先** 菊池養生園 ☎0968(38)2820

簡易複合健診の検査項目

- ▶基本健診(生活習慣病健診、特定健診(国保のみ)、後期高齢者健診) ▶結核検診(65歳以上) ▶肺がん検診 ▶腹部超音波検診 ▶乳房超音波検診 など

対象年齢や料金はホームページをご覧ください。ただか、お問い合わせください。ホームページから申し込むこともできます。 ➡

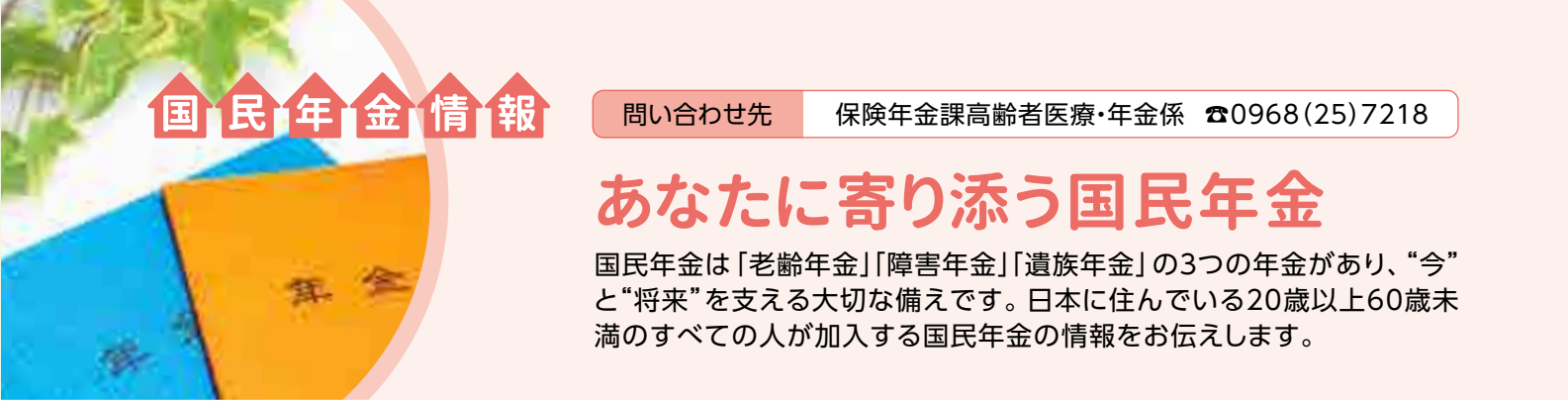

国民年金情報

問い合わせ先

保険年金課高齢者医療・年金係 ☎0968(25)7218

あなたに寄り添う国民年金

国民年金は「老齢年金」「障害年金」「遺族年金」の3つの年金があり、“今”と“将来”を支える大切な備えです。日本に住んでいる20歳以上60歳未満のすべての人が加入する国民年金の情報をお伝えします。

20歳になったら国民年金

国民年金は、老後や、病気やケガなどの障害により仕事などが制限されたり、家族の働き手が亡くなったたりしたときなどの生活を、働いている世代みんなが支えようという考えでつくられた仕組みです。

20歳以上60歳未満の日本に住んでいる人は、国民年金に加入することが義務付けられています。

国民年金のポイント

将来の大きな支えになります

基礎年金の半分は国(税金)が負担し、年金の給付は一生生涯保障されます。

老後のためだけではありません

国民年金には、老後を支える老齢年金の他、障害年金や遺族年金もあります。障害年金は、病気やケガなどの障害により仕事などが制限されるときに、その障害の程度に応じて受け取ることができます。

遺族年金は、加入者が死亡した場合、その加入者により生計を維持していた遺族が受け取れます。

国民年金の保険料

今年度の1カ月当たりの保険料は1万7510円です。金融機関やコンビニエンスストアの他、

口座振替や電子決済などで保険料を納めることができます。

付加年金制度

定額保険料に月額400円の付加保険料を上乗せして納めると、老齢基礎年金に付加年金が加算され、年金額を多く受け取ることがができます。

口座振替、クレジットカード、電子決済などでのお支払い

口座振替やクレジットカード納付、電子決済などを利用すると、金融機関などに行く手間と時間が省け、納め忘れも防ぐことができます。さらに、早割(当月末納付)や前納で納めると、保険料が割引されます。

学生納付特例制度

学生は、本人の所得が一定額以下の場合、世帯主の所得にかかわらず保険料の納付が猶予される制度です。

対象となる学生は、学校教育法に規定する大学、大学院、短期大学、高等学校、高等専門学校、専修学校および各種学校(修業年限1年以上である課程)、一部の海外大学の日本分校に在学する人です。

納付猶予制度

学生でない50歳未満の人で、本人および配偶者の所得が一定額以下の場合に保険料の納付が猶予される制度です。

介護予防ミニ講座

～ 冬期の塩分の取り過ぎに注意 ～

冬は、塩分が多く含まれる温かい汁物などを食べる機会が増えます。また、寒さで味覚が低下し、濃い味を好みがちです。しかし、塩分を取り過ぎてしまうと、高血圧や脳梗塞などのリスクが高まります。食品の選び方や調味料、食べ方を工夫し、少しずつ減塩に取り組んでみましょう。

- ①香辛料(コショウ、唐辛子、カレー粉など)や香味野菜(ショウガ、ニンニク、ネギなど)を利用する。疲労回復や血行促進などの効果もあります。
 - ②酸味を利用する。酢、レモン、すだちなどの柑橘類は、塩味を控えめにしても満足感を得られます。
 - ③風味のある食材を利用する。のり、ゴマ、キノコ類など、だしとうま味や風味で、塩分を減らしても満足感を得られます。
 - ④汁物の回数を減らす、または具たくさんにする。
- ☎高齢支援課地域包括支援係 ☎0968(25)7216

献血のお知らせ

～ 400mL 献血にご協力ください ～

とき・ところ

- ①1月13日(火) 午前9時30分～11時30分 泗水支所
- ②1月20日(火) 午前9時30分～11時30分 県北広域本部
- ③1月20日(火) 午後1時30分～4時 七城公民館
- ④1月26日(月) 午前9時30分～11時45分 午後1時～4時 県北広域本部

日時や場所が変更になる場合があります
最新情報は熊本県赤十字血液センターのホームページでご確認ください。

※献血は、熊本健康アプリのミッシュンポイント対象です(1回40ポイント)

☎健康推進課健康推進係 ☎0968(25)7219



歯ッピーキッズ

3歳児健診時「むし歯なし」の子 ※敬称略。()内の字名は健診日時点11月の歯科健診で、むし歯がなかったお子さんを紹介します。



にし かわ り の

西川稟埜(野間口)

美麗澄花(木柑子)

松本侑芽(隈府)

安武永和(亘)

山東天珠(清水)

しみず おう げ

清水凰雅(新明)

荒木つき(永)

五島天月(永)

橋本彩和(吉富)

平口楓真(吉富)

ひら ぐち りょう ま

平口稜真(吉富)

まつ の な ぎ

松野凧生(吉富)

むら うえ りょう へ

村上遼優(永)

やま べん ひ ま り

山本陽麻莉(永)

むし歯を予防するためには

- ①むし歯菌を減らすための毎日の仕上げ磨き
 - ②甘いものを減らしたおやつ工夫
 - ③歯の質を強くするための定期的なフッ化物塗布
- これからも、家族ぐるみでむし歯予防に取り組み、健康な歯を保ちましょう。

図書館

今月のおすすめ本

テーマ「馬」



1 イラストでわかる日本の甲冑

渡辺信吾／著

古代から戦国までの甲冑、鎧、武器や馬具を図解で徹底的に解説。

2 ウマと話すための7つのひみつ

河田 棧／文・絵

馬は体の動きで気持ちを伝えてくれる。馬語の秘密が分かる一冊です。

3 乗馬初心者さんのためのこんなときどうしたら? Q&A

シャムロック乗馬クラブ／著

馬の特徴や接し方、乗り方まで、乗馬に関する基本が分かる一冊です。

4 この世でいちばんすばらしい馬

チェン・ジャンホン／作・絵
平岡 敦／訳

宮廷の絵師となった青年とその絵から生まれた馬の心にしみる物語。

お知らせ

昇吉師匠の「家族で楽しむこども寄席」

春風亭昇吉師匠による子どもも大人も楽しめる落語の講演会です。家族での参加をお待ちしています。

- と き** 2月1日(日)
[開場] 午後1時 [開演] 午後1時30分
- ところ** 中央図書館 ステップ **入場料** 無料
- 対 象** 中学生以下の児童・保護者 30人程度 (要申し込み)

中央図書館 ☎0968(25)1111
七城図書館 ☎0968(25)1580
旭志図書館 ☎0968(25)3332
泗水図書館 ☎0968(25)1115

休館日

月曜日

※七城・旭志は日も休館

公民館

公民館主催講座(市民大学)の館外研修を紹介します!

●旭志わくわく大学(10月22日、旭志公民館)

御船町で、ロマンと芸術に満ちた研修を実施しました。恐竜博物館で40億年の生命の旅に触れ、白壁の古建築「御船街なかギャラリー」を見学。平成音楽大学で学食ランチと学生の生演奏を楽しみ、校舎見学も行い、有意義な一日となりました。



●七城楽しく学ぶ大学(11月12日、七城公民館)

受講生56人で館外研修を実施しました。戦後80年の節目として「平和の尊さ」をテーマに、大刀洗平和記念館や大刀洗公園、高良大社を訪問。語り部から大刀洗飛行場や大空襲の事実を聞き、戦争の悲惨さと平和の大切さを改めて学びました。



●ふるさと生き活き大学(11月19日、泗水公民館)

山鹿市で八千代座と鞠智城の研修を実施。八千代座ではガイドから、江戸時代から伝わる芝居小屋のさまざまな仕掛けや歴史について説明を受けました。

鞠智城でもガイドからの説明があり、新たな見聞を広げることができ、皆さん満足の一日でした。



●菊池さわやか大学(11月20日、中央公民館)

小国町に出向き、北里柴三郎記念館や下城の大イチョウを巡りました。爽やかな秋空の下、参加者の皆さんは歴史と自然に触れながら、笑顔あふれるひとときを過ごしました。



中央公民館 ☎0968(25)1672
七城公民館 ☎0968(25)1580
旭志公民館 ☎0968(25)3332
泗水公民館 ☎0968(25)2028



ホームページ



撮影：広報

「短歌の部」優良賞
通学路みみをすませばとりの声こちよい声こちよい朝
岡村璃音(旭志中2年)

「俳句の部」優良賞
うみたまこかわいいるかたのしいな
葉桜のすき間に見える青き空
顔をあげ心と瞳に火花咲く
岩永歩(旭志小2年)
深田恋乃花(園府小6年)
清水結愛(泗水中3年)

第21代菊池重朝公が行ったとされる「菊池万句」にちなみ、市教育委員会が県内や姉妹・友好都市の小中学校から俳句や短歌を毎年募集しています。令和6年度の入選作品の一部を紹介します。
※学年は当時

万句のふるさと菊池(令和6年度)

湧き水や水草紅葉色神秘
来客を送りて夕べそぞろ寒
名月や足の痛みも癒されて
友垣の米寿を祝う秋日和
初葉を縫りて縄にし神行事
水 上 玲子
森 容子
芹 川 蓉子
中尾 ヨシコ
稗 田 達恵

旭志文芸教室俳句の会 11月詠草

城垣を押し上げてゐる草紅葉
晴れ着きて姉さん気取り七五三
椿の実夜の静寂に音一つ
日に風に色の仕上がる吊し柿
賑やかに親子連れ添ひ鴨来たる
川 口 二子
加 藤 妙子
赤 星 智恵子
中 路 郁子
宮 本 敏子

万句の里俳句会 11月句会

菊池短歌会 11月詠草

花房の坂より望む菊池景空・山・川・人ただ清らかに
窓外は日本晴れなりたつぷりと日差し部屋までさわやかな日々
菊池郷幾多の鳥の飛び立てり綴れ織りがに霜月の空
さがかくに牛蒡一本この汁のかなめとなりて秋の更け行く
もも色の夕陽におされ長い影吾と愛犬との今年はふたつ
原 川 初江
田 中 遥子
立 山 浩美
宮 本 淑子
江 頭 桂子

「里」短歌会 11月詠草

追遙とのんしやらんとして残生を生きて行こうか玄冬の老春
天空の遊びのやうにひつじ雲はろばろとして県を覆ふ
石道にスズランの木の枯れ葉落つ踏まば懐かしき音を聞かせむ
ちり残るさくら紅葉の夕映えを黄色い帽子のふたつが帰る
マイナンバーカード握りて九十路近き母が言う「もう分からんばい」
中 川 愛子
怒 留 湯 健 蓉
山 田 博
安 藤 則 子
小 堀 久 男
佐 々 重 弘
井 藤 和 俊
渡 辺 光 夫
故 緒 方 正 俊

七城短歌会 11月詠草

入会希望など詳しくは、それぞれの句会や歌会にお尋ねください。

「里」短歌会 木原 ☎0968(24)0776
菊池短歌会 安藤 ☎0968(25)4285
七城短歌会 佐々 ☎0968(24)3761

万句の里俳句会 井 芹 ☎090(1342)2151
旭志文芸教室俳句の会 中尾 ☎0968(37)2578

自分自身を見つめる

地域人権教育指導員 平井靖彦

阪神・淡路大震災

1995年1月17日の午前5時46分に、阪神・淡路大震災が発生しました。私が起こした6時頃に届いた第1報では、そこまでの被害は想像できていませんでした。しかし、当時勤務していた学校に登校した8時過ぎには、ニュースでは驚くような光景が映し出されています。

この震災をきっかけに防災計画やボランティア活動支援などが改正・整備されていったことは誰もが知るところです。しかし、あまり知られていないことの一つに、被差別部落の被害の実態があります。

このことは、神戸新聞が震災と被差別部落」という特集記事で伝えています。記事の中では被災状況とともに、避難生活の中で経験するさまざまな形の部落差別に苦しむ当事者の様子が記されています。



神戸新聞NEXT

今年は熊本地震から10年です。被災直後から私もいくつかの被差別部落を訪れました。指定避難所に行かずに、地元の集会所に身を寄せ合っている方々ともたくさん出会いました。県央地区の被差別部落では、「指定避難所に行くのは怖い。なんて言われるか分からん。ここが一番安心しておらん」と話すばあちゃんに出会いました。実際に、県内のある避難所では、避難してきた市民の方を指して「あん人は〇〇の人だろ」という発言があったそうです。

差別は命の問題

当時、このような事例がいくつあったのかは確認できていませんが、阪神・淡路大震災の時のように、表出した部落差別意識が当事者を苦しめたのは事実です。災害時の避難の場面でのこのようなことが起きるのは深刻なこ

とです。「差別は命の問題」という言葉が現実のものとして感じられた出来事でした。

また、女性、障がい者、性的マイノリティ、医療的支援を要する人などに対する避難時の支援の在り方も問題となりました。そこに「差別」が介在していなかったのか。その検証があまりなされていないのではないかと思います。改めて考える必要があります。

自分自身を見つめる

災害時には、社会の中に潜む差別意識が顕在化するといわれます。コロナ禍でも同じことがいわれました。「差別心」は私を含め、だれの心にも潜んでいるのです。

だからこそ、さまざまな研修に積極的に参加し、自分自身を見つめ直す作業が必要です。そのためには、部落差別に限らず、さまざまな当事者の声を聴かなくてはなりません。

【問い合わせ先】菊池市消費生活センター ☎0968(36)9450
(月)～(金)午前10時～正午、午後1時～4時(福祉課)

広告と異なる商品が届く ネット通販に注意！

「SNSで「歯医者に行く必要がない入れ歯」の動画広告があり、シリコン製で簡単に装着できてフィットする様子を見て、値段も安かったので注文したが、おもちゃで使われている樹脂製の素材でフィットせず、全く使い物にならなかった。販売業者に返品を求めると連絡したが全く応答がない」という事例がありました。

このように広告と全く異なる商品が送られてきたという相談が増えています。国内の大手家電メーカーはロゴを無断で使用され、扇風機やファンヒーターを安価で販売されたため、ホームページにて注意喚起をしています。

トラブルに遭わないためには、正規品と比べ極端に安い価格で売られていたり、販売業者や連絡先が明記されていないことといった特徴を確認することが重要です。少しでも怪しいと思った場合には、ネットで該当

品の詐欺の書き込みがないか確認するようにしてください。

また、販売サイトは海外であることが多く、配送を仲介する業者の連絡先が宅配便の伝票に記載されているケースもあります。そこに返品・返金の連絡をするか、電話がつかない場合はセンターにご相談ください。

固定電話の故障・解約に関して

「自宅の電話が通じなくなっただけで修理したい」、「電話を解約したいが、どこに連絡すればよいのか分からない」、「事業者へ電話してもなかなかつかない」という相談が多くなっています。

修理や解約の場合、大手通信事業者の窓口へ依頼するのが通常ですが、電話を掛けるとアナウンス音声で要件に該当する番号を押すように案内が流れ、番号を押しても混雑してなかなかつかないケースも多いようです。このような場合、センターで手助けできる場合もありますので、ご相談ください。

◆シリーズ◆ 南北朝・菊池一族歴史街道 22

【問い合わせ先】観光振興課 ☎0968(25)7223

◆日田地域に残る 菊池一族の事跡

「鯛生」地名の由来

大分県日田市中津江村には、金山(跡)で有名な「鯛生」という地名があります。実は、この鯛生という地名に、菊池一族が関係していることをご存じでしょうか(他説もあります)。

江戸時代の終わりに、現地に伝わるさまざまな昔話をまとめた「豊西説話」という本が作られました。その中に、鯛生の地名の由来が、次のように書いてあります。

「中(西)村に鯛生(鯛植)という所あり、田島(舎)人という武士昔此所に住居せり、肥後の国菊池と内縁あり、或時菊池より大鯛2尾送り来る。舎人家人に申しつけ右の鯛を地に植えたりと云ひ伝う。今に女鯛男鯛石となりて不浄を嫌う。よりに其所を鯛植と号す。」

意識すると「田島舎人」というこの地域を治めていた豪族に、菊池一族との縁談があった一族の娘が嫁いできた。菊池氏(の

当主)は縁談を喜び、舎人に大きな雌雄の鯛を2匹送ったところ、鯛が飛び跳ねてそれぞれ2つの岩に張り付き、その岩が鯛生岩と呼ばれるようになったことから、鯛生と呼ばれるようになった」ということです。

さらに、鯛生金山ガイドブック「鯛生金山物語」にもこの説が採用され、建武・延元年間(1334年～1340年)の出来事、と記載されています。この頃の菊池一族の当主は、ほぼ13代武重に当たります。当主が直接関わっているのかは断定できませんが、縁起物とされ貴重な食材であった鯛を手配し、贈ることができるような立場の者となると、武重も関わっていた可能性は高いように思えます。

菊池の七人塚

同じく中津江村の柿の谷という集落に「菊池の七人塚」(日田市指定文化財)という塚があります。戦に敗れて逃げてきた菊池一族の重臣とその家臣が、この地で切腹して果てたため、その供養のために自然石を用いて



菊池の七人塚
※個人の敷地内ですので、見学の際にはご注意ください

造られた、とあります。明治時代の中頃までは重臣の塚が一つだけ祭られていましたが、後に埋葬されている人数分、重臣の塚を囲うように配置し、現在の形になりました。地域の皆さんにより、大切に守られています。ちなみに、この菊池一族の重臣、とは誰だったのでしょうか。実は、柿の谷集落はこの重臣たちの子孫によって拓かれたといわれており、「赤星」という名字が多いそうです。断定はできませんが、何かの関係があるとも言えそうです。

前回は愛媛県八幡浜市を紹介しましたが、姉妹都市の宮崎県西米良村、友好都市の岩手県遠野市はもちろんのこと、これまで紹介してきた以外の地域にも菊池一族の事跡や一族が関わった(と伝えられる)場所は全国各地に数多く残されています。これは、菊池一族の活躍や影響がとても広い範囲に及んでいたことを示す何よりの証拠です。

地域おこし協力隊通信

デジタル推進に向け、講座を開催 2つのイベントも開催予定！

■公民館主催講座で講師を務めました！(6月～7月)
デジタルマスター育成講座「デジタルだって怖くない！」(全6回)の講師を務めました。生成AIの利点や注意点の座学だけではなく、菊池市や県の公式アプリの使い方を順番に受講者が発表していく形式で教え合いました。班での話し合いでは「より良く教えるにはどうすれば良いか」などの議題でグループワークを実施。参加者からは「早速、生成AIを活用することができて、問題を解決することができました」といった声が聞かれました。



受講者が自ら発表

vol.82 || 菊池デジタル推進コーディネーター

山脇はるかさん



■夏休みプログラミング講座(7月24日、8月6日・20日)
プログラミング言語のScratchやPythonの他、VBAや電子回路シミュレータを用いた信号機回路の作成などを実施。プログラミング言語や仕組みを遊びながら楽しく学びました。参加者からは「さらに詳しく知ることができて楽しかった」といった感想がありました。

参加者募集中！(詳細は二次元コードから)

- ① 子ども食堂でのプログラミング教室
と き 1月11日(日) 午前11時～午後1時
ところ ひのくにスマイル食堂
- ② 第1回きくちタイピング大会
と き 2月15日(日) 午後1時～3時
ところ 中央公民館 大研修室



①申し込み

②申し込み

【問い合わせ先】情報政策課 ☎0968(25)7249

費用の記載がないものは基本的に無料です

記号の説明 ㊟…問い合わせ先 ㊦…申込先 ㊧…電話番号
㊨…ファクス ㊩…メールアドレス ㊪…ホームページ

1月の「税」の納期限 2月2日(月)

国民健康保険税第7期

口座振替を利用している人は、1月26日(月)に振り替えを行いますので、残高の確認をお願いします。

㊟保険年金課国民健康保険係
☎(25)7218

※旭志地域へ新築、購入などした場合
合は30万円加算
㊟地域振興課
☎(25)7250



ホームページ

各種証明書発行オンライン申請

ホームページから住民票や所得証明など、各種証明書発行の申請ができます



子育て世帯の定住を 補助します

未就学児のいる子育て世帯が、市内に住居を新築または購入などをした際に、養育する未就学児の数に応じて補助金を交付します。

詳しい内容や必要書類についてはホームページをご覧ください。

①定住支援補助金

対象 市在住または1年未満に再転入した未就学児のいる子育て世帯
②移住支援補助金
対象 市外から転入した未就学児のいる子育て世帯
①②補助金額
▼帯同する未就学児1人 30万円
▼帯同する未就学児2人以上 40万円

※旭志地域へ新築、購入などした場合
合は30万円加算
㊟地域振興課
☎(25)7250

情報 つう

問い合わせ先に各課の直通番号を記載しています。
各支所の問い合わせはこちらです。

- ・七城支所 ☎(25)1000
- ・旭志支所 ☎(25)3330
- ・泗水支所 ☎(25)2001

お知らせ

「はたちの献血」 キャンペーン

(関連12ページ)

献血者が減少する冬期は、輸血用血液が不足しやすい季節です。県では1、2月の2カ月間「はたちの若者を中心に、広く県民の皆さんに対して献血を呼び掛けています。

特に若い人で献血をしたことがない人は、身近にできるボランティア「献血」にぜひご協力ください。

㊟健康推進課 ☎(25)7219

山火事にご用心

冬は空気の乾燥や強風などでたき火が落ち葉や枝に燃え移り、山火事発生の危険性が高くなります。

一人一人が森林の大切さを認識し、防災意識を高めることが大切です。

带状疱疹の定期接種を 受けましょう

- ①強風時や空気が乾燥している場合は、たき火・火入れをしない。
- ②やむを得ずたき火・火入れをする場合は、消火用の水を必ず準備し、その場を離れない。
- ③たき火・火入れをした後は、完全に消火する。炎が見えなくても火種が残っていることがあるので、十分に確認する。
- ④たばこは指定された場所で喫煙し、吸い殻は必ず消す。
- ⑤火遊びはしない、させない。
- ⑥火入れを行う際には許可を必ず受け、火災予防上必要な措置をとる。

㊟農林整備課 ☎(25)7222

今年度から带状疱疹ワクチンが定期接種となっています。対象者には一部助成があります。带状疱疹ワクチンは、公費助成の対象者が毎年異なりますので、接種希望者は接種し忘れないようお願いします。

ワクチンは2種類あり、接種回数や費用、効果などが異なります。どちらか一つのワクチンのみ接種が可能です。詳しくはホームページをご覧ください。

令和7年度対象

- ①令和7年度に65歳、70歳、75歳、80歳、85歳、90歳、95歳、100歳、101歳以上になる人。
- ②60～64歳で、ヒト免疫不全ウイルス

スポーツ安全保険に 加入しましょう

受付開始 3月1日(月)、加入条件 4人以上で活動(スポーツ活動・文化活動など)する団体
補償内容 活動中と団体活動への往復中の事故を補償します。熱中症も対象です。傷害保険・賠償責任保険・突然死葬祭費用保険がセットになった保険です。

掛金 中学生以下は年間800円、高校生以上は活動内容で金額が異なります。

㊟スポーツ安全協会
☎03(5510)0033



ホームページ

確定申告は e-taxがおすすめです

菊池税務署の申告相談会場では、スマートフォンとマイナンバーカードを利用したe-taxによる申告をお願いしています。忘れずに持参してください。

申告にはマイナンバーカードと、マイナンバーカードの署名用電子証明書の暗証番号・利用者証明用電子証明書の暗証番号が必要です。

電子証明書の有効期限が切れたマイナンバーカードは利用できませんので、事前に確認してください。

㊟菊池税務署 ☎(25)2121

ス(HIV)による免疫の機能に障害があり、日常生活がほとんど不可能な人。

接種期限 3月31日(火)

㊟健康推進課

☎(25)7219



ホームページ

令和9年3月31日(水)に 文化会館を閉館します

文化会館は、令和6年10月に発生した照明事故を受け、大ホールを閉鎖しています。現在、築46年目を迎え、設備機器の老朽化が進み、多くの改修が見込まれる状況です。

多額の改修費用の投資や安全性の確保など、総合的に検討した結果、令和9年3月31日(水)をもって閉館することを決定しました。なお、後日市民説明会を開催する予定です。

㊟文化課 ☎(41)7515

要介護認定高齢者の障害者 控除・おむつ代医療費控除

どちらも対象要件の確認に時間がかかります。申請の前にお問い合わせください。

障害者控除

介護保険制度で要介護に認定された人が、所得税や市県民税の控除を受けるための証明書を発行します。

対象 令和7年12月31日現在、介護保険法に基づく要介護認定(1～5)を受けた65歳以上の人で、日常

「菊池市土地バンク」制度

菊池市土地バンクは、土地の売却や貸し付けを希望する土地所有者が土地の情報を登録し、住宅用地などを希望する事業者や企業などへ市のホームページから広く情報を提供し、相互の売買・賃貸のスムーズな交渉を推進するものです。詳しくはお問い合わせください。

㊟地域開発推進室
☎(41)8171



ホームページ

避難行動要支援者名簿の 更新を行います

避難行動要支援者名簿は、日頃からの声掛けや見守り活動などを通して、災害時の避難支援につなげることを目的とした名簿です。そのため、自ら避難することが困難な人の情報を地元区長や民生委員・児童委員、消防団などと共有しています。

本名簿へ登録してから一定期間が経過した人に、登録情報の更新を郵送で依頼します。これは、登録者の状況の変化と登録内容の再確認、名簿情報の正確性の維持により適切な支援につなげることが目的です。

回答がなかった場合は名簿への登録不要と判断し、本名簿への登録を停止します。

返送期限 1月30日(金)
㊟福祉課 ☎(25)7213

生活自立判定基準に該当し、障害者手帳の交付を受けていない人
日常生活自立判定基準

区分	障害者	特別障害者
認知症度	Ⅲa・Ⅲb	Ⅳ・M
寝たきり度	B1・B2	C1・C2

※判断基準は、認知症高齢者の日常生活自立度判定基準、障害高齢者の日常生活自立度判定基準に基づきます

申請方法 障害者控除対象者認定申請書を記入して提出。

おむつ代の医療費控除

要介護に認定された申請者に、医師が発行する「おむつ使用証明書」に代える書類を発行します。

㊟高齢支援課 ☎(25)7215
各支所市民生活課

菊池観光協会 公式LINE開設

観光やイベント、体験アクティビティなどの役立つ情報を、市民の皆さんや観光客の皆さんへお届けします。さらに市内の協賛店で使えるクーポン付き。友だち登録してご利用ください。協賛店も募集中です。

菊池ファンクラブLINEの情報は、今後、菊池観光協会LINEに移行しますので、新たに友だち登録をお願いします。

㊟菊池観光協会
☎(25)0513



登録はこちらから

事業主の皆さんへ 償却資産申告のお願い

償却資産とは 会社や個人で工場や商店、農業などを経営している人が、その事業のために使う機械・器具・備品などの有形固定資産のこと。

申告の内容 次の事業用資産を持つ人は、毎年1月1日現在の資産所有状況を申告してください。

- ▼構築物(広告塔・テナント改装など)
- ▼機械・装置(乾燥機・太陽光発電装置など)
- ▼車両・運搬具(フォークリフトなど)
- ▼自動車税や軽自動車税の対象となるものを除く
- ▼工具器具・備品(机・パソコンなど)

新規事業者または手元に申告書がない場合は連絡してください。関係書類を送付します。

申告期限 2月2日(月)

㊟税務課 ☎(25)7207

新婚世帯と結婚予定の 皆さんを応援します

県では、今後結婚を予定しているカップル、または結婚して1年以内のカップルを応援するため「まりっくまパスポート」を発行しています。パスポートを使うと「結婚応援の店」で割引特典やサービスを利用することが出来ます。

㊟県子ども未来課
☎096(333)2225



ホームページ

費用の記載がないものは基本的に無料です

記号の説明 ㊟…問い合わせ先 ㊞…申込先 ㊟…電話番号
㊟…ファクス ㊟…メールアドレス ㊟…ホームページ

各種証明書発行オンライン申請

ホームページから住民票や所得証明など、
各種証明書発行の申請ができます



対象者 市内に主たる事業所を持つ
個人または法人で代表者が市内に住
民登録している人。
対象工事 契約金額50万円以下
対象物品・委託 契約金額30万円以
下
申請書の設置場所 財政課契約検査
係、市ホームページからもダウンロー
ドできます。
申請方法 財政課へ提出または郵
送、専用フォーム
受付期間 2月1日(日)～28日(土)
※持参は(土)(祝)を除く
※郵送は2月28日(土)必着

小規模「工事等」物品・委託
等「契約希望者募集」

試験の種類 甲種・乙種全類
試験日 3月15日(日)
試験地 熊本市
受付期間
▼書面申請 1月8日(木)～15日(木)
※(土)(祝)を除く
▼電子申請 1月8日(木)午前9時～
15日(木)午後11時59分
願書配置場所 消防試験研究セン
ター県支部、熊本市消防局、県内の
消防本部および県消防保安課
㊟(一財)消防試験研究センター
熊本県支部
096(364)5005

第3回消防設備士試験

菊池市の市外局番
0968
菊池市役所の住所
〒861-1392 菊池市隈府888番地

各支所の問い合わせ先
七城支所 ㊟(25)1000
旭志支所 ㊟(25)3330
泗水支所 ㊟(25)2001

菊池市ホームページ
https://www.city.kikuchi.lg.jp/



「新基準原付」が
導入されています

令和7年4月から、第一種原動機
付自転車に新たな区分である「新基
準原付」が追加されました。
税率 2千円/年

登録手続きについて

申告書には従来の原動機付自転車
の要件に加え、必ず最高出力を記載
してください。
申請時に次のいずれか一つを確認
します。

- 1 型式認定番号がある車両
 - 2 型式認定番号の記載があるもの
 - 3 型式認定番号の写真
 - 4 型式認定番号がない車両
- ・確認実施機関から発行された「最
高出力が4キロワット以下である
ことの確認済書」
・確認実施機関から発行された「最
高出力確認結果の表示」(シール)
の写真
㊟税務課 ㊟(25)7206

水道管の凍結・破裂に
ご注意ください

気温が氷点下を下回ると、水道管
が凍結し、破裂や漏水の可能性が非
常に高くなります。
水道管の凍結を防ぐには
①寝る前に糸を引く程度の水を出し
ておく。溜めた水は水やりや清掃
に利用しましょう。

② 水道管に保温材や布などを取り付
ける。
③ メーカーボックス内を保温する。
中に古タオルや毛布の切れ端を入
れることも有効です。

水道管が凍結したときは

自然に溶けるまで待つか、凍った
部分にタオルを被せ、ゆっくりとぬ
るま湯をかけて溶かしてください。
水道管が破裂したときは

メーターボックス内の止水栓を開
め、市指定給水装置工事業者へ修
理を依頼してください。

㊟水道課
㊟(23)6066



募集

県有地売却の一般競争入札

物件 熊本県立菊池高等学校教職
員住宅(B)他
所在地 野間口字中谷488番1他
2筆
最低価格 440万円
建物開放 1月16日(金)
午前11時から1時間
申込期限 2月10日(火)午後5時
入札日時 3月3日(火)午前10時30分
ところ 県防災センター
㊟県財産経営課
096(333)2088
ホームページ



有効期限 4月1日(水)～
令和10年3月31日(金)
㊟財政課
㊟(25)2016
ホームページ



相談

ひとりで悩まないで
男女共同参画専門委員相談

今月はカウンセラーです。要予約。
とき 1月21日(水)
午後1時30分～4時30分
ところ 本庁舎
申込方法 電話、ファクス、メール
または専用フォーム
㊟人権啓発・男女共同参画推進課
㊟(25)7210
㊟(25)5720
㊟danjo@city.
kikuchi.lg.jp
専用フォーム

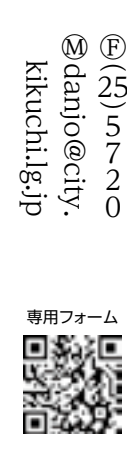

認知症介護家族のつどい

介護をしている者同士だからこそ、
分かり合えることがたくさんありま
す。忙しい毎日の息抜きの時間とし
てご参加ください。要予約。
とき 1月28日(水)
午後1時30分～3時30分
ところ 老人福祉センター
内容 座談会、ミニ講話など
㊟高齢支援課 ㊟(25)7216

熊本さわやか大学校
入学生募集

(一財)熊本さわやか長寿財団では、
シニアのための学びの場として、「熊
本さわやか大学校」(全40講座)を開
校しています。

入学資格 県内在住で4月1日(水)時
点で50歳以上の人
定員 熊本校100人
八代校50人
※定員を超えた場合は抽選
募集期間 1月13日(火)～3月13日(金)
受講期間 4月～令和9年3月
費用 入学金 5千円
受講料 2万円
その他 (入学時に一括納入)
高齡支援課に設置している
入学申込書にてお申し込みください。
㊟(一財)熊本さわやか長寿財団
096(354)3083

保育士等人材バンクへの
登録を募集しています

市内の保育所などで働きたい人と
雇用したい施設との橋渡しをします。
保育士や看護師などの資格を持って
いるものの、現場を離れている人た
ちの登録をお待ちしています。詳し
くはお問い合わせください。
対象 市内外在住を問わず、就労
を希望する人
職種 保育士(保育補助者)、保育
教諭、幼稚園教諭、看護師(准看護

もの忘れ相談会

家族からの相談も受け付けます。
要予約。秘密は厳守します。
とき 1月27日(火)
午後1時30分～3時30分
ところ 本庁舎1階高齡支援課
㊟高齡支援課 ㊟(25)7216

予約制による納付相談
夜間窓口を開設します

とき 1月26日(月)～30日(金)
※前日までに予約があった場合開設
予約方法 専用フォームまたは電話
その他 市税や保険料の納付はでき
ませんのでご注意ください。
㊟債権管理課徴収・
相談係
㊟(25)7208
専用フォーム

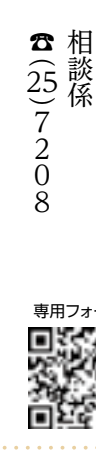

事業承継個別相談会

市内で事業をしている人を対象に、
アドバイザーが事業承継の相談を受
けます。要予約。先着順。
とき 1月28日(水)・2月25日(水)
午前9時～午後4時
ところ 中央公民館小研修室2
相談員 椎名岳雄特任経営指導員
㊟市商工会
㊟(25)1131
専用フォーム



師、調理師など
申込方法 申込書を子育て支援課に
提出。申込書はホームページからダ
ウンロードできます。
㊟子育て支援課
㊟(25)7214
ホームページ

「放課後児童クラブ」
支援員募集

業務内容 ▼児童の放課後の遊びの
指導や見守り▼クラブの清掃など
対象 資格の有無は問いません。
活動期間
▼平日 1日2時間程度
▼(土)や夏休みなど 1日2～5時間
程度
ところ 隈府小学校校区児童育成クラ
ブ
賃金 時給1040円
㊟子育て支援課 ㊟(25)7214

くまもと林業大学校
入学生募集(長期課程)

林業に必要な技術と現場力を兼ね
備えた人材を育成し、林業の担い手
の確保と育成を図っています。
林業未経験者も応募可能です。
募集期限 1月21日(水)
選考日 2月8日(日)
会場 県林業研究・研修センター
㊟県林業振興課
096(333)2444
ホームページ



講演・講習

市民講座を開催します

「リフレッシュ運動deストレスZ
ERO」運動のフルコースで心身
を整える」を開催します。
タオルを使って、有酸素運動、ス
トレッチ、筋トレ、リラクゼーション、
簡単にできるダンスの動きなどの運
動をします。全身を満遍なく使う運
動を体感してみませんか。
この機会に心身のストレスをリ
セットし、自身の健康リテラシー向
上や、長く安心して働き続ける体づ
くりにつなげましょう。
とき 2月6日(金)
午後7時～8時30分
ところ 泗水公民館軽運動室
対象 市在住または在勤の健康づ
くりに関心のある女性
定員 20人
申込方法 電話、ファクスまたは専
用フォーム
申込期限 1月30日(金)
託児(要申込)
▼1歳以上未就学児が対象です。
▼1月30日(金)までに電話または専用
フォームから申し込んでください。
㊟人権啓発・
男女共同参画推進課
㊟(25)7210
㊟(25)5720
専用フォーム

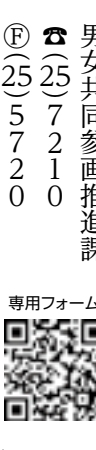

費用の記載がないものは基本的に無料です

記号の説明 ㊟…問い合わせ先 ㊞…申込先 ㊟…電話番号
㊞…ファクス ㊞…メールアドレス ㊞…ホームページ

各種証明書発行オンライン申請

ホームページから住民票や所得証明など、
各種証明書発行の申請ができます



ゆずりこコーナー開設中

不要になったもので、まだ使用可能な冬物の衣類や育児用品などを必要とする人へリサイクルしませんか。うれしい掘り出し物もあるかもしれません。

期間 2月27日(金)

※いずれも午前9時～午後4時

ところ 泗水支所1階こども健診センター前ロビー

対象品 冬物の子ども服(使用した下着は不可)、ハンカチ・タオル、玩具、文房具などの育児用品

※衣類は洗濯やクリーニングをしたものを持ってきてください

健康推進課 ㊟(25)7219

菊池地区史跡巡りツアー

菊池則隆墓や北宮館跡など、中世の菊池氏の史跡を徒歩で巡ります。

とき 2月28日(土)午前10時～正午

集合場所 深川区ゲートボール場

定員 20人(先着順)

申込開始 1月27日(火)

申込方法 午前9時30分、

用フォーム 電話またはファクス、専

㊟肥後古代の森協議会事務局

㊟(36)2151

㊟(36)2120



専用フォーム

市民の広場



※投稿を希望する人は、市ホームページの専用
フォームから申し込み、または申込書を市長
公室広報交流係へ提出してください

【申込期間】掲載希望月の前月の1日～10日

※市民の広場は市民が投稿するコーナーです。
行政情報ではありません。不明な点は各問
い合わせ先へご連絡ください

専用フォームは
こちらから



菊池市民吹奏楽団 ファミリーコンサート2026

小さなお子さまから大人まで楽しんでいただけるよう
な曲を演奏します。たくさんのご来場をお待ちしています。

とき 2月15日(日)

【開場】午後1時30分 【開演】午後2時

ところ 泗水ホール 入場料 無料

内容 [1部]クラシックステージ

[2部]ポップス時空旅行(昭和から令和へ)

㊟菊池市民吹奏楽団(林田) ㊟090(3326)9392

卓球ラージボール交流会 参加者募集中!

初心者大歓迎♪ みんなで気軽にラージボール卓球を
しませんか? 卓球は健康の維持増進のためにはとても
良いスポーツです。気軽にお越しください。

とき 毎週(木) 午前9時30分～11時30分

ところ LATOBASE(泗水町吉富2778-1)

参加費 1回 200円

㊟㊟森本 ㊟080(6901)4320



ホームページ

スクエア・ステップ&遊脳健康倶楽部

健康維持にと散歩に筋トレジム通い。併せて食育腸活
栄養採った。令和8年午年は疲れて鈍った脳を活性化し
て判断力と思考力と瞬発力の反応速度UP! 遊脳教室で
は感性と創造力とやる気スイッチONアップデートします。

とき ①第1・3・5(水) ②第2・4(木)
いずれも午後1時～3時

ところ ①七城公民館 和室 ②中央公民館

参加費 1回 千円/人(+空調費200円)

持参品 運動しやすい服装、タオル、飲料水

㊟㊟山田 ㊟090(1515)8035



警備の仕事 就職相談会 in ハローワーク菊池

採用担当者と直接話ができる相談会です。未経験の
方も大丈夫です。女性やシニアも警備業で活躍できます。
服装自由、予約不要、履歴書不要。雇用保険受給中の方
は、求職活動実績になります。

とき 2月3日(火) 午前10時～11時30分

ところ ハローワーク菊池 参加費 無料

主催 (一社)熊本県警備業協会

共催 菊池公共職業安定所

㊟(一社)熊本県警備業協会 ㊟096(381)2016

アクロバット教室 生徒募集!

逆立ちやバク転などを練習する教室です。希望の技を
練習できます。見学・体験は無料です!

とき 毎週(火) 午後6時30分～7時30分

毎週(木) 午後7時30分～8時30分

ところ 専用練習場(野間口793-1)

月謝 3千円

㊟㊟平野 ㊟090(1081)9003



菊池市の市外局番
0968

菊池市役所の住所

〒861-1392 菊池市隈府888番地

各支所の問い合わせ先

七城支所 ㊟(25)1000

旭志支所 ㊟(25)3330

泗水支所 ㊟(25)2001

菊池市ホームページ

https://www.city.kikuchi.lg.jp/



認知症サポーター養成講座

認知症について学んでみませんか。

とき 2月17日(火) 午後2時～

ところ 本庁舎2階204会議室

申込方法 電話または

専用フォーム

㊟高年齢支援課

㊟(25)7216



専用フォーム

あなたの野菜力は何点? 野菜のプロに学ぶ健康術

とき 1月24日(土)

午前10時～11時30分

ところ 菊池養生園大会議室

対象 市内在住の人

募集人員 20人(先着順)

※国民健康保険加入者を優先します

参加費 200円

申込方法 ▼申込用紙を菊池養生園

に提出▼専用フォーム

㊟菊池養生園

㊟(41)8995



専用フォーム

イベント

つくるシゴト就職フェア

製造業関連(半導体、金属製品、木
製品、食料品など)の企業が集まる
企業説明・就職相談会を開催します。

終活についての映画を 無料で上映します

タイトル お終活 熟春! 人生、百

年代代の過ごし方

とき 1月24日(土)

午後1時30分、

ところ 泗水ホール

定員 400人(先着順)

申込方法 電話、専用フォーム

申込開始 1月5日(月)

㊟高年齢支援課

㊟(25)7216



専用フォーム

遊ぼう・学ぼう 児童センター

1月の内容

①親子体操(要申し込み)

②親子ふれあい遊び

③すくすくタイム

とき

①10日(土) ②24日(土) ③29日(木)

※いずれも午前10時30分～11時30分

ところ 児童センター

対象 ①2歳～就学前の児童

㊟児童センター

㊟(24)3472

コッコファームプレゼンツ

きくち 桜マラソン

参加者 募集

とき 3月22日(日) ※小雨決行

▶開会:午前9時10分

▶スタート:午前9時30分～(各コース順次スタート)

■ところ ふるさと創生市民広場

■コース ①ハーフ(市民広場前～斑蛇口湖大橋折り返し)

②10km(市民広場前～雪野駐在所折り返し)

③5km(市民広場前～竜門ダム方面)

④2km(市民広場前～竜門ダム方面)

■参加費 一般 4,800円、小・中・高生 2,000円

■申込方法

専用のホームページからエントリー。

https://local-gain.com/

kikuchi-marathon/

こちらから→



【申込締切】2月17日(火)

【問い合わせ先】 菊池桜マラソン大会事務局

㊟0968(25)7234 ※社会体育課内



令和8年2月7日(土)
午前10時～午後3時

ところ 生涯学習センター

【主催】 菊池青年会議所

【共催】 菊池市、菊池市教育委員会

入場無料

小学校や高校、企業、団体などのSDGsにつながる
特色ある取り組みを体験することができます。
各ブースを楽しみながら、世代や立場を超えてつな
がり、菊池の魅力を一緒に発見・発信していくフェス
ティバルです。ぜひ遊びに来てください。

取り組み発表

市内の小・中学校・高校

展示

SDGsの取り組みなど

体験

VR
ワークショップなど

販売

地元特産品を使った食品
キッチンカーなど

【問い合わせ先】

菊池青年会議所 ㊟0968(23)1110

SDGs推進室 ㊟0968(41)4488

詳細ホームページ→



元気いっぱい! 夢いっぱい!

菊池っ子だより

vol.137

市内の各小中学校で行われているさまざまな取り組みをピックアップしてご紹介します。

☎ 学校教育課 ☎ 0968(25)7231

地域に感謝。発表会「旭志フェス」



昼食は地元の飲食店の皆さんに協力いただきました。午後からは園児も招いて、地域の皆さんと交流を深めました。

生徒会スローガン「family〜つながり・温もり・笑顔〜」のもと、練習や準備をしてきました。午前中のステージでは各学年の発表や合唱、午後からは3年生が円通寺太鼓や岩本神楽、ほたる夜想曲の他、有志によるダンスや歌を披露。くまモンも登場し、地域の皆さんと楽しい時間を過ごすことができました。

学校に美術館がやってきた!



☎ 県立美術館の職員と美術科担当の教諭が、今回の趣旨や鑑賞のポイント、留意点を説明 ☎ 多数の作品を見ることができました

県立美術館から県出身の浜田知明とロシア生まれのマルク・シャガールの作品をお借りし、「スクールミュージアム」を開催。二人とも戦争を経験した画家です。戦争の悲惨さや苦しみ、夢と現実、希望と悲しみが入り混じった作品を前に、生徒たちは込められた思いを探りながら興味深く見ていました。

秋 10月11日 空に響いた延寿太鼓!



☎ 初披露当日に向けて運動場で最後の練習 ☎ 菊池白龍まつりのステージは緊張したけど、みんな頑張りました。やったぞ〜!

6年生が合志和洋さん(立町)指導の下、6月から練習してきた「延寿太鼓」を、10月に開催された菊池白龍まつりのオープニングで初披露しました。法被を着た子どもたちの堂々とした力強い演奏が響き渡り、大きな拍手をもらいました。児童たちは「緊張したけど思い切りできた!」ととても満足そうでした。

伝統と熱い思いを引き継ぐ子白龍



☎ 教室では資料を見ながら白龍まつりについて学習 ☎ かっこいい子白龍を目の前で見ることができました

3年生の総合的な学習の時間に、菊池白龍まつりについて、白龍會の皆さんに教えてもらいました。限府の子もたちに身近な祭りですが、由来を聞くと「初めて知った!」と驚いていました。実物の子白龍も見学でき「来年参加したい」と興奮していました。「白龍會」の熱い思いと伝統を受け継いでいきます。

今年で最後の戸崎よいとこ祭



☎ 詩の群読は迫力ある元気な声で祭りのスタートを飾りました ☎ SDGsの発表では、6年生考案の簡単な体操をみんなで行いました

最後の開催となった「戸崎よいとこ祭」。ステージ発表では、1〜3年生は「祭り」の詩の群読、4〜6年生はSDGsについて発表し、最後はみんなで「世界が一つになるまで」の合唱を披露。地域や家族への感謝の気持ちを忘れず、これから地域をつくる一人になっていくことを感じる事ができた場となりました。

菊之池小学校

限府小学校

戸崎小学校

市内3高校の魅力を伝えます!

高校魅力化全力通信

vol.94



【問い合わせ先】
菊池農業高校
☎ 0968(38)2621



1_農場開放祭での乗馬体験 2_収穫感謝祭。食材に感謝を込めて、カレーを作ってみてみんなで食べました 3・4_内容盛りだくさんのステージ発表 5・6・7_農場開放祭にはたくさんの人が来場し、本校自慢のコメや野菜、加工品、花などを購入していました

菊農フェスタ&収穫感謝祭 (11月14日〜16日)

1日目は収穫感謝祭を行いました。各学科の専門的学習の充実を図ることを目的に実施。生徒たちが作ったコメや豚肉、ジャガイモなどを使った学科ごとの自慢のカレーを全校生徒と職員で一斉に会食しました。2日目のステージ発表は、1年生音楽専攻のギターアンサンブルや育友会によるスコップ三味線などの他、有志たちが演奏を披露しました。

最後を飾った生活文化科のファッションショーは、一番の盛り上がりを見せ、来場者も感動していました。3年生は「長い時間をかけて自分で作った作品を披露することができて本当にうれしかったです。とても良い思い出になりました」と笑顔で話しました。3日目の農場開放祭は太鼓部の演奏でスタート。各学科の生産品販売や体験の他、食バザーも開催し、昨年以上の賑わいを見せました。多くの人に来校いただき、ありがとうございました。

菊池米食味コンクールの審査をしました!

第13回菊池米食味コンクールに、農業科3年生4人、2年生4人、職員3人の計11人が、官能審査の審査員として参加しました。官能審査とは、「色・つや」「香り」「粘り」「食感」「食味」を五感で感じ取って審査をすることです。初めてだったこともあり、緊張した様子でしたが、みんな集中して審査に臨みました。



全国大会農業鑑定の部で4人が優秀賞

第76回日本学校農業クラブ連盟全国大会西関東大会農業鑑定競技会(会場:山梨県立農林高校)が、10月22日に開催されました。野菜の部で早川千瀬さん(農業科1年)、草花の部で前田大志さん(園芸科3年)、生活の部で生活文化科の堀本結希さん(3年)と山口花音さん(2年)が優秀賞を受賞しました。

高校生フラワーコンテストに1年生が出場

11月15日に熊本城ホールで開催された高校生フラワーコンテストに園芸科1年生2人が出場しました。テーマはクリスマス。会場には花材や樹木、木の実が準備してあり、作るのが楽しみでわくわくするようなコンテストでした。2人の作品づくりに向き合う素直さと、きれいに作りたいという向上心で、見事10位以内に入賞することができました。



朝早くから夜遅くまで熱心に農業鑑定の勉強に取り組んだ結果が実りました。1・2年生は、来年に向けさらに上を目指し頑張ると意気込んでいます。





10月26日 きくち未来編集部

本を片手にスローな1日を

ふるさと創生市民広場で「SLOW DAY KIKUCHI」が開催されました。市民有志で結成している「きくち未来編集部」が主催し、今年で6回目。会場には、図書館司書が選んださまざまな本が並べられ、絵本の読み聞かせも行われました。



宝石石鹸作りやボードゲームなどのワークショップと、カレーやコーヒーなどの出店も並び、来場者は本とマーケットを楽しみました



10月27日 七城中学校

次世代を担う中学生が職人芸を体験

七城中学校で県技能士会連合会菊池支部による職業体験が開催され、2年生52人が参加しました。次世代を担う若者たちに職業体験をしてもらい、働くことの意義や社会の仕組みについて理解を深めることを目的に行われています。



木村咲月さんは「日常生活の安全がどのようにつくられているのかわかり、人の温かさを感じました」と話しました



10月29日 まちのたねラボきくち

市内の中学生が本物の演奏を堪能

泗水ホールで、ジョルジュ・サンド・トリオによるスクールコンサートが開催されました。節子・クロソフスカ・ド・ローラさんのふるさと菊池応援大使への任命と併せて企画。市内の中学1年生約400人が生演奏を堪能しました。



ジョルジュ・サンド・トリオは、パリを中心に活躍するバイオリン、チェロ、ピアノの三重奏で、日本ツアーも多数開催しています



10月25日 西部電気工業㈱

西部の森きくちで下刈り作業を実施

四季の里旭志周辺の市有林「西部の森きくち」で西部電気工業㈱(坂口隆富美代表取締役社長)のグループ関係者らが第16回の下刈り作業を実施しました。同社と本市は、協働の森づくり協定を締結し、年2回活動が行われています。



九州管内のグループ社員約260人が参加。本活動も16年目を迎え、今年の4月に植樹を行った箇所の下刈り作業を行いました



10月27日 旭志中学校

中学生が異文化交流

インドネシアの中学生9人が旭志中学校を訪問しました。訪問した中学生がインドネシア文化の紹介や伝統楽器「アングロン」を演奏。旭志中の2年生が英語で校舎案内や習字を教えながら交流し、互いに異文化を学びました。



水上綾子さんは、「英語は苦手だけど、伝えることができた。インドネシアの音楽は、聞いていて楽しかった」と話しました



10月28日 ふるさと菊池応援大使

第3号として新たに任命

菊池一族の末裔であり、画家・随筆家として活躍している節子・クロソフスカ・ド・ローラさん(スイス在住)を、ふるさと菊池応援大使に任命しました。当日は、「故郷」と題した講演会も行われ、「菊池は魂のふるさとです」と話されました。



ふるさと菊池応援大使は、本市の魅力をPRし、市の認知度とイメージアップを図ることを目的に令和6年8月から始まった制度です



10月18日 福本八幡宮獅子舞花笠踊

獅子舞と花笠踊りを奉納

福本八幡宮で秋の例大祭が行われました。獅子舞や花笠踊りの踊り子たちが、介護施設「孔子の里」から福本八幡宮まで練り歩き、到着後に獅子舞と花笠踊りを奉納。地元住民が多く集まり、境内にはにぎわいを見せました。



福本八幡宮獅子舞花笠踊は市指定無形民俗文化財に指定されています



10月19日 劇団「ゼーロンの会」

能場で「メーディア」を上演

菊池松囃子能場で劇団「ゼーロンの会」(熊本市)が、古代ギリシア悲劇として名高い「メーディア」を上演。演出を手がける上村清彦さん(七城町出身)が菊池高校の卒業生で、御所通りを芸術の力で息づかせたいと、今年も実現しました。



能場での本格的な演劇の上演は4回目。演者たちは鬼気迫る演技で150人を超える観客を魅了しました



10月24日～11月3日 令和7年度菊池市文化祭

市民が日ごろの成果を発表

10月24日に泗水ホールで4支部合同開会式・前夜祭が行われた後、25・26日に泗水支部、11月1～3日に菊池支部・七城支部・旭志支部が、各会場で作品展示、芸能発表を行いました。



各会場では、作品展示や茶道のお点前、子ども生け花体験などの他、芸能発表では吹奏楽やコーラスなどが披露されました



10月18日 くまもと・みんなの川と海づくりデー

きれいな川や海を次世代へ

熊本のきれいな川や海を健全な姿で次世代に継承していくため、平成14年度から水辺の県下一斉清掃活動に取り組んでいます。今回、本市では鴨川河畔公園や鴨川河川敷、菊池川河川敷で清掃活動を実施しました。



当日は早朝から180人が参加。河川沿いを歩きながら、ごみを拾い集めました



10月19日 菊池市民スポーツフェスティバル

みんなでスポーツを楽しむ

市内4会場でスポーツフェスティバルが開催され、グラウンドゴルフに120チーム、モルックに26チームが参加しました。4会場の他、泗水体育館ではニュースポーツ体験会も行われ、参加した人たちは楽しんで体験しました。



■グラウンドゴルフ優勝チーム(【会場名】ABパート、CDパート) 【多目的グラウンド】北宮B、あじさい会 【七城グラウンド】内島、上西寺A 【泗水グラウンド】深川、小原A
■モルック優勝チーム 【旭志グラウンド】TMC-B(竹の下)
※2位以下はホームページに掲載しています



10月20日 旭志伊萩区

五穀豊穡の感謝を伝える

伊萩二宮神社で1404年から続く五穀豊穡の行事が行われました。7月の「御願立て」を経て、収穫に感謝する「御願解き」を開催。新わらで作られた鬼神棒やしめ縄は正月まで鳥居に飾られ、どんどやで焚き上げられます。



伊萩区長の安武信也さんは「この地域で長く続く行事を、自分たちも後世に継承していきたいです」と話しました



11月11日 郷土の歴史を知る 地域の映像を教育に役立てて

日本野鳥の会の大森正人さん(熊本市)が黒仁田地区周辺の動植物や住民の暮らしなどを収録したDVDを、教育委員会と菊池北小学校と菊池北中学校に贈呈しました。DVDには集落の成り立ちや風景なども収録されています。



大森さんは「黒仁田地区周辺の豊かな自然や人々の営みは、持続可能な生きる方向を示しており、SDGsそのものです」と話しました



11月12日 認定NPO法人はっぴい・はっぴい 人口増加に向けて市と連携

市は認定NPO法人はっぴい・はっぴい(大津町)と包括連携協定を締結しました。12月には本市で初めてとなる婚活パーティーを実施。今後、結婚や婚活支援などの事業を通じ、市の人口増加に向けて取り組んでいきます。



㊤から認定NPO法人はっぴい・はっぴいの江藤南美枝理事長、江頭市長



11月14日 第11回身近な風景自慢フォトコンテスト 応募作品52点の中から入賞作が決定。最優秀賞2点を紹介します

菊池市の身近な自慢の風景を募集したところ、52点の応募がありました。投票と審査で最優秀賞2作品、優秀賞4作品が選定されました。優秀賞の作品はホームページでご覧いただけます。 ホームページ→



撮影場所・菊池市鳳来

『ばあばんちの川!!』
ペンネーム:ひろママさん(菊池市)



11月9日 菊池市総合防災訓練 “もしも”に備え、防災意識を高める

泗水孔子公園と泗水公民館で災害に強いまちづくりを目指し、菊池市総合防災訓練を実施しました。当日は朝から雨のため一部内容を変更して実施しましたが、参加者は各種訓練や展示などを通して防災への知識と理解を深めました。



AEDの使い方や木の棒と毛布を使った担架の作り方など、防災に関する講習も行われました



11月11日 プラチナ未来人財育成塾 未来に向けて。中学生が参加報告

未来のリーダーを育てることを目的に、昨年8月に東京で開催された「プラチナ未来人財育成塾」に参加した市の代表生徒7人が、市役所で報告会を行いました。著名な講師の講義を聴き、それぞれの考えを発表しました。(関連10・11㊤)



意見交換では、考えたことや成長したこと、将来の目標、市への思いなど参加者からの質問に、自ら考え、堂々と思いを伝えました



10月31日 隈府小学校 小学生が郵便局をお掃除

隈府小学校5・6年生のボランティア委員13人が菊池郵便局で清掃活動をしました。児童は事務室の掃除とチルド用の郵便車の拭き上げを実施。机の下や手の届きにくい車の上まで丁寧に掃いたり拭いたり、熱心に取り組みました。



5年生の草野陽向さんは「みんなが楽しい生活を送れるように学校の中でも外でも人のためになる活動をしていきます」と話しました



11月6日 菊池川流域清流保全協議会 水質事故を想定して万が一に備える

菊池川流域の各市町や県の職員約50人が迫間川で水質事故対策訓練を行いました。水質事故は社会に大きな影響を与えるため、発生後は的確な対応が必要です。訓練では、実践的な対応手順を確認し、事故処理技術を学びました。



油が川に流出した想定で、オイルフェンス設置や吸着マット布設訓練、土のうによる流下拡散防止訓練などを実施しました



11月8日 九州柳河精機㈱ 草刈り機と芝刈り機を市に寄贈

九州柳河精機㈱(田尻雅浩代表取締役社長)から市に草刈り機と芝刈り機が贈られました。同社は地域貢献事業の一環として、長年にわたり市に寄贈しています。いただいた物品は市の施設管理のため、大切に活用していきます。



旭志川辺の社内グラウンドで行われた「2025やながわ秋まつり」で田尻代表取締役社長㊤から江頭市長㊤に目録が贈られました



10月29日 熊本ダイハツ販売㈱ 地域活性化に向けて市と連携

市は熊本ダイハツ販売㈱(熊本市)と包括連携協定を締結しました。11月から開始しているカーシェア事業で貸し出される福祉車両のお披露目式も実施。今後、公共交通や産業振興などの事業に連携して取り組んでいきます。



㊤から熊本ダイハツ販売㈱の畑島幸博代表取締役、江頭実市長。カーシェア事業の詳細は広報きくち令和7年11月号19㊤をご覧ください



11月6日 菊池幼稚園 アソボールで楽しく体を動かす

菊池幼稚園の園児が総合体育館でアソボールに挑戦しました。日本ソフトボール協会副会長の宇津木妙子さんが指導し、年長児16人と保護者が参加。軟らかいボールを投げたりバットで打ったりして全力で体を動かしました。



園児の中原楓さんは「ボールを打つのが楽しかったです。幼稚園でもまたやりたいです」と話しました



11月6日 泗水東小学校 小学生が地元の伝統文化を体験

泗水東小学校の3年生35人が住吉日吉神社で住吉日吉神社雨乞太鼓を体験。雨乞太鼓は市の無形民俗文化財に指定されています。お参りをした後、保存会の皆さんから雨乞太鼓の説明を聞き、実際に一人一人が太鼓を叩きました。



児童たちは、会長から太鼓を叩いた感想を聞かれ、「バチが思ったよりも堅い」「叩くと力が必要だった」などと答えていました

1月 おたんじょうび おめでとう!
HAPPY BIRTHDAY



ハッピー・バースデーに
写真を掲載しませんか?

令和8年2月中に誕生日を迎える3歳までの子どもの写真を募集しています!(先着24人)

申込期限:2月10日(火)
二次元コードから応募できます(窓口でも可)。
☎市長公室 ☎0968(25)7252



菊池市赤ちゃんの駅
登録施設紹介



利用時間 (日)~(土) 午前10時~
※詳しくはお問い合わせください
利用内容 授乳の場、おむつ交換の場、ミルク用のお湯の提供

清流荘

限府1587番地17
☎0968(24)2155

施設から一言

木立ちに囲まれた落ち着いた雰囲気豊かな温泉旅館です。同じ敷地内に貸切家族風呂も併設しております。気軽にお立ち寄りください。



川辺保育園

旭志川辺84-1
☎0968(37)2438

施設から一言

川辺保育園は緑と川に囲まれた開放的な保育施設です。四季折々の自然とともに、子どもたちは伸び伸び、すくすく、創造力豊かに育っています。

◆昨年11月5日、本市は(社)プラチナ構想ネットワーク主催のプラチナ大賞で「優秀賞(地域人財活躍賞)」を受賞しました。プラチナ構想ネットワークとは、自治体と企業・学術機関などが連携し、エコで持続可能な未来型社会を目指す団体で、本市が毎年多数の中学生を派遣する「プラチナ未来人財育成塾」も主催しています。「プラチナ大賞」は自治体や企業の先進的な取り組みを審査し表彰する制度で、本市は50組の中から本選に選出された12団体の一つとして発表を行い、次点に当たる優秀賞を獲得したものです。◆受賞理由は「キクロスカレッジ」の取り組みです。カレッジ(「大学」とはいてもいわれる市民教養講座とは全く異なります。多様化する市民ニーズや行政課題を官民連携で解決するために、テーマごとに地域リーダーを育成する制度です。令和4年に3つのコースでスタートし、今年で4年目。コースも6つ(※)まで増えました。大学教授や専門家の講義や実習による本格的な内容です。終了後は「菊池市生涯学習マイスター」として、認証・登録します。地域や学校などから派遣要請を受けて、「菊池市まちづくり支援ネット」を介して紹介。マイスターがアウトリーチ指導や助言を行い、招いた団体から報酬が支払われる仕組みです。現在、市民マイスターが120人に達し、市の大きな戦力に育っています。こうした仕組みが評価されました。◆「地域が人を育み、人が地域を育む」この良き循環が永続性のある自立自走型の強い地域社会を作り出します。人財育成こそ地域の持続的成長の鍵。近道はありません。

※防災・デジタルアークイブ、スポーツ・ワールドフレンズ
花と緑・歴史文化の6マイスターコース



市長からのメッセージ

Message from the mayor

vol.141 プラチナの輝き

江頭 実



表彰式の様子

これまでの記事はホームページで見ることができます。ホームページ→「市長室へようこそ」→「市長メッセージ」



休日在宅当番医

▶当番医や薬局は変更される場合があります。最新情報は、各ホームページ(下記二次元コード)や菊池都市医師会テレホンサービス(歯科と薬局は除く)☎0968(25)3300でご確認ください。
▶当番薬局は菊池市のみ掲載しています。合志市・菊陽町・大津町の当番薬局は薬剤師会のホームページをご覧ください。

1月1日 (木)祝	川口病院(外・整外・内) 菊池都市医師会立病院(内) 熊本調剤薬局菊池店 アトム薬局	菊池市 菊池市 菊池市 菊池市	0968(25)2230 0968(25)2191 0968(41)5167 0968(26)5888	1月12日 (月)祝	光の森こどもクリニック(小) 本多内科胃腸科医院(内) 岩根クリニック(胃外・外・消外) 岩上眼科(眼) 菊池中通り薬局	菊陽町 菊陽町 菊池市 大津町 菊池市	096(377)8005 096(232)2021 0968(25)4230 096(293)2053 0968(23)7501
1月2日 (金)	川口病院(外・整外・内) 菊池都市医師会立病院(内) ナカシマセブクリニック(内) 平瀬内科医院(内・発熱外来) 熊本調剤薬局菊池店 アトム薬局	菊池市 菊池市 合志市 合志市 菊池市 菊池市	0968(25)2230 0968(25)2191 096(288)0777 096(248)5227 0968(41)5167 0968(26)5888	1月18日 (日)	穂っぴこども在宅&心身クリニック(小) 阿梨花病院大津(内) 城間クリニック(整) 永田眼科(眼) つつみ歯科医院 みつばち薬局	合志市 大津町 菊池市 菊陽町 菊池市 菊池市	096(247)6528 096(293)5000 0968(25)2506 096(285)1117 0968(41)3434 0968(41)8550
1月3日 (土)	川口病院(外・整外・内) 菊池都市医師会立病院(内) いけざわこどもクリニック(小) ナカシマセブクリニック(内) 熊本調剤薬局菊池店 アトム薬局	菊池市 菊池市 合志市 合志市 菊池市 菊池市	0968(25)2230 0968(25)2191 096(242)6633 096(288)0777 0968(41)5167 0968(26)5888	1月25日 (日)	宮本内科クリニック(内・小・循) 平瀬内科医院(内) 樽美外科整形外科医院(整・リハ・外) 米田産婦人科医院(産婦・麻) 三隅歯科医院 栄町薬局	菊池市 合志市 大津町 菊池市 合志市 菊池市	0968(25)2047 096(248)5227 096(293)2100 0968(25)2589 096(248)1101 0968(23)0086
1月4日 (日)	古賀医院(内・循・小) みずの内科・血圧心臓クリニック(循内・内) 熊本セントラル病院(整) まつもと耳鼻咽喉科医院(耳) きくちハート薬局 泗水よしとみ薬局	菊池市 合志市 菊陽町 菊池市 菊池市 菊池市	0968(38)2222 096(248)3355 096(340)5001 0968(23)6111 0968(23)6100 0968(38)1770	2月1日 (日)	Leeこどもクリニック(小・小外) たぐち内科循環器科(内・循) たがみクリニック(胃内・外) そうま眼科(眼) ハート歯科クリニック きくちドライブスルー薬局	合志市 菊陽町 菊池市 菊陽町 大津町 菊池市	096(215)5980 096(233)3588 0968(24)5353 096(340)5520 096(294)6777 0968(25)2223
1月11日 (日)	清原医院(内・小) 東熊本第二病院(内) 後藤整形外科医院(整・リハ) 副島耳鼻咽喉科クリニック(耳) 中山歯科医院 泗水中央薬局	菊池市 菊陽町 菊池市 合志市 菊池市 菊池市	0968(38)2106 096(232)3939 0968(25)2906 096(249)1777 0968(38)2401 0968(38)6820				

※年始に受診する際は、事前に医療機関へご確認ください。診療時間が変更になっている場合もあります。詳しくは、菊池都市医師会のホームページをご覧ください

