



広報

豊かな水と緑、
光あふれる田園文化のまち

きくち



旭志弁利の県道原植木線
(合志川)にかかる姫井橋です。
土木学会が、平成 18 年度
の「選奨土木遺産」として認定
しました。
(4ページに関連記事)

CONTENTS

- 熊本県議会議員一般選挙 … 2~3
- 地域づくりを推進する団体・
行政区などに補助金の交付を
予定しています …… 8
- 各種証明書の交付請求の際には
窓口に来た人の身分証明書が
必要になります …… 9

3.15
2007 No.45

※平成19年7月に行われる予定の参議院議員通常選挙より投票区が見直される予定です。

投票区	投票所名	区 域
第1	菊池市 勤労青少年ホーム	上町・立町・高野瀬
第2	菊池市立 第二幼稚園	中町・下町・切明・立石・ 袈裟尾・玉祥寺・遊蛇口
第3	菊池市役所庁舎	迎町・中央通・横町・正院町・ 栄町・北原・片角・大琳寺・ 北宮
第4	菊池市文化会館 小ホール	西正観寺・東正観寺・巨・ 築地
第5	菊池市立 河原小学校体育館	神鶴・菊池松島・日向・ 柿木平・中原
第6	藤田公民館	藤田・下木庭・上木庭
第7	菊池市水源支館	菊池佐野・鍋倉・原細永・ 臼生野・伊牟田・滝黒仁田・ 木佐木
第8	菊池市 水迫里山の家 (旧農村女性の家)	戸城・永山・伊野・杉生・木護・ 柏・鉾の甲・生味・古川・ 立門
第9	塚原 構造改善センター	下組・塚原・長六・岩平
第10	菊池市立 龍門小学校体育館	寺小野・染土・長野・ 龍門1・雪野
第11	菊池市立 小木体育館	小木
第12	菊池市立 やまびこ体育館	中山・鳳来・穴川
第13	太田区 地域生涯学習セン ター	西迫間・七坪・市野瀬・中野瀬・ 太田・東迫間・戸豊水・大柿・ 菊池平野
第14	迫龍 ふれあいセンター	茂藤里・篠倉・伊倉・道園・ 金峰
第15	菊池市立 菊之池小学校 体育館	深川・上長田・野間口・神来・ 上西寺・中西寺・辻・下西寺・ 南古閑・北古閑・東原
第16	菊池市立 花房小学校 体育館	村田・下長田・大塚・上出田・ 下出田・植古閑・広瀬・木柑子・ 花房台
第17	菊池市戸崎支館	今・甲森北・乙森北・上古閑・ 下赤星・上赤星
第18	稗方公民館	稗方・堀切
第19	菊池市七城 老人福祉センター	山崎・上水次・下水次・岡田・ 流川・辺田・台・瀬戸口

投票区	投票所名	区 域
第20	菊池市七城公民館	荒牧・高田・五海・西郷・ 西郷従業員住宅・砂田西団地・ 羽根木・蟹穴・戸田島・ 七城田中・本村・加恵
第21	菊池市七城体育館	甲佐町・新古閑・清水・宮園・ 菰入・間所・雇用促進住宅・ 岩瀬・前川
第22	リバーサイド パーク	板井・梶迫・林原・元村・新村・ 打越・内島・小野崎・大尺・ 七城松島・上橋田・下橋田
第23	岩本公民館	岩本・楠原・岩本住宅
第24	菊池市旭志多目的 研修センター	小原・伊萩・妻越・津留・ 新明団地
第25	高柳 集落センター	平・高柳・湯舟・北桜ヶ水・ 南桜ヶ水
第26	高永集会所	高永・伊坂・大迫・ 特養あさひが丘荘・伊坂住宅
第27	川辺公民館	川上・川下・出分・川辺南団地・ あさひが丘自治会
第28	片川瀬 集落センター	片川瀬・尾足
第29	姫井 集落センター	小川・姫井・九ノ峰
第30	菊池市 泗水総合支所	薬師・上高江・福本一・福本二・ 泗水社・田吹・福本団地・ 東原団地
第31	永公民館	永・永出分・富納・永南・ 泗水苑
第32	南住吉公民館	飛熊・上住吉・南住吉・北住吉・ 南山手
第33	富公民館	村吉・富・富出分・泗水田中・ 竹の下・迫田団地・堂迫団地・ 北原団地
第34	久米一公民館	久米二・久米一・高江・ 高江出分・三万田
第35	菊池市立 泗水西小学校 体育館	田島一・田島二・猪の目・岡・ 泗水平野・井戸方・泗水佐野・ 糠泉・辰頭団地・迎幸学園・ 田島団地
第36	菊池市 泗水B&G 海洋センター 体育館	老人ホーム・富の原中央・ 富の原台・富の原東・ アルバック九州寮・ 柿崎製作所寮・菊池苑・ 富の原北・菊池農高寮・ 富の原一・富の原西・ 朝日団地
第37	菊池市立 泗水第2体育館	桜山一・桜山二・桜山三・ 桜山四・桜山五・桜山六・ 桜山七・桜山八・桜山九

熊本県議会議員 一般選挙 4月8日(日) 午前7時～午後8時

期日前投票・不在者投票

3月31日(土)～4月7日(土)
午前8時30分～午後8時

- ・菊池市役所庁舎 1階小会議室
- ・七城総合支所 1階図書監査室
- ・旭志総合支所 1階ロビー
- ・泗水総合支所 1階ロビー

平成19年4月29日任期満了に伴う熊本県議会議員一般選挙が次のとおり行われます。

熊本県議会議員の選挙区および議員定数が改正され、今回の一般選挙より適用されます。菊池市では、合併後の菊池市で選挙区が設けられ、定数は1人となっております。

※告示日の立候補届出状況については無投票になる場合があります。

投票日 4月8日(日)
午前7時～午後8時

告示日 3月30日(金)
立候補受付時間
午前8時30分～午後5時
立候補受付場所
菊池市役所庁舎3階大会議室(午前8時30分～午前10時)、菊池市選挙管理委員会事務局(午前10時～午後5時)

投票できる人
平成19年3月29日調製の菊池市選挙人名簿に登録されている人。ただし、公民権停止者は登録されていても投票はできません。

選挙人名簿登録のための資格要件

- ・年齢 昭和62年4月9日までに出生した人
- ・住所 平成18年12月29日までに菊池市に住民票が作成された人
- ・欠格事項 平成19年3月29日現在で欠格事項(公職選挙法第11条、252条及び政治資金規正法第28条)に該当しないこと

投票所入場券
投票所の入場券は、告示日以降に各有権者に郵送します。投票の際に持参してください。※無投票となった場合郵送されません。

期日前投票・不在者投票
投票当日に仕事や行事、レジャーなどで直接投票所に行けない人は、期日前投票または不在者投票ができます。

なお、期日前投票または不在者投票をする人は、入場券のハガキを開くと「期日前投票または不在者投票の宣誓書・請求書」が印刷されています。必要な事項を記入して、期日前投票または不在者投票をしてください。

対象者

- ・期日前投票
 - ◇菊池市選挙人名簿に登録されているが菊池市で投票する人
 - ◇不在者投票
 - ◇他の市町村で投票する人
 - ◇病院・老人ホームなどで投票する人
- ・郵便投票
 - ◇身体に重度の障害がある人
 - ◇要介護者で要介護状態区分が「要介護5」の状態の人

問い合わせ先
選挙管理委員会事務局
☎(25) 1111

2月5日(月) 福村市長が韓国政府より修交勲章受章

韓国との友好増進に多大な貢献があったとして、福村市長に韓国政府より「修交勲章崇禮章」が授与されることになり、このほど駐福岡大韓民国総領事館においてその伝達式が行われました。

韓国の修交勲章は、「国権の伸長、友邦との親善に著しく貢献した人」に贈られるもので、勲章を伝達した金榮昭(キム・ヨンス)総領事は「韓国人のビザ免除恒久化などについて大きく貢献されたことに感謝しています」と述べ、福村市長は「この勲章は菊池市民がいただいたもの。これからも日韓友好に努めたい」と応えました。

福村市長は、旧菊池市時代から日本の自治体としては最初に、韓国人観光客のビザ免除恒久化を提唱しました。平成14年に県市長会で九州地区における韓国人のビザ免除を提唱し採択。同様に、九州市長会においても採択。同時期には、構造改革特区にも申請しましたが、これは後に却下されました。このような働きかけが功を奏し、平成17年3月より韓国からの観光客等に対する90日以内のビザ免除措置が恒久化されました。

新市になってからは、全羅北道金堤(キムジェ)市と平成18年10月に友好都市の調印を行い、今年3月7日には忠清北道清原(チョンウオン)郡と同じく友好都市の調印を行うなど、韓国との友好交流に努めています。このほか菊池市では、韓国映画祭の開催、修学旅行生やインターンシップの受け入れ、剣道・空手などのスポーツ交流、文化・芸能交流など民間レベルでの交流も深めています。

今回の勲章受章は、このような活動が認められたもので、駐福岡総領事館によると、九州の市町村長としては福村市長が初めて、また、現職の市町村長の受章は極めて珍しいそうです。

なお、菊池市が韓国との交流を深める中で、比例して外国人観光客の増加が見られ、特に韓国・中国からの観光客の増加は著しいものがあります。外国人観光客は、平成13・14年には300～500人程度だったものが、15～17年は3,000～4,000人程度となり、最新の平成18年は9,363人(うち韓国人が8,524人)となりました。(市商工観光課調べ)



修交勲章を胸にする福村市長(左)と金総領事(右)

修交勲章(左)と勲章証(右)

2月13日(火) 旭志の姫井橋が「選奨土木遺産」として認定 ～市役所で認定証伝達～

旭志弁利の県道原植木線(合志川)にかかる姫井橋が、土木学会(濱田政則会長・東京)から平成18年度の「選奨土木遺産」として認定されました。「選奨土木遺産」は、全国に多数ある「近代土木遺産」(※1)の中から、土木学会が貴重な先人たちの遺産として選出したもので、将来、国の重要文化財として指定される可能性のある国家的財産です。

大正14年に完成した橋長18m、支間長17mの姫井橋は、下路式RCアーチ形式の橋梁(※2)としては唯一大正期にかけられた橋梁で、この形式のものとしては「わが国初」であることが評価されました。

現在は橋としての機能はほとんど発揮していませんが、昭和56年5月、隣に新しい橋ができた際に撤去される予定だったものを、当時の地元住民の要望で保存されることになったそうです。

この姫井橋を「選奨土木遺産」とする認定証の伝達が菊池市役所であり、土木学会員の熊本大学星野裕司助教授と同大学院本田泰寛学術研究員が、福村市長と石原建設部長に認定証と銘版をそれぞれ手渡しました。

(※1) 幕末以降、西洋の近代土木技術が導入されてから第二次世界大戦以前までに作られた土木施設のうち、現存しているもの
(※2) 鉄筋コンクリート製で路面がアーチ部分の下にある珍しい形式

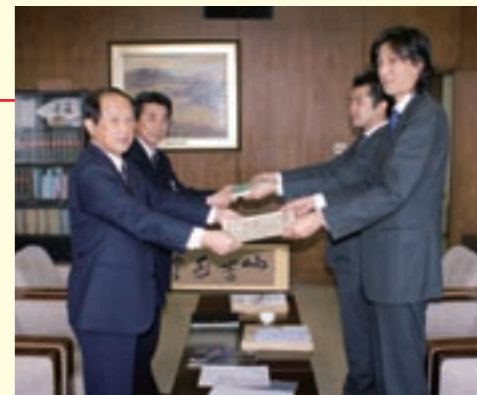

認定証と銘版の伝達(左から福村市長、石原建設部長、本田研究員、星野助教授)

坂田春翔選手が第22回全国高等学校新体操選抜大会に出場

坂田春翔選手(福本団地・信愛女学院高校2年)が5人で行う団体メンバーとして、新体操の全国大会に出場することが決まりました。

坂田選手が副キャプテンを務める信愛女学院新体操部は、昨年の全国大会・九州大会の成績を基に、全国ベスト20に選出され、昨年11月に行われた熊本県新人大会で優勝し、3月に開催される全国選抜大会の出場権を獲得したものです。市民の皆さんの応援をお願いします。

●全国高等学校新体操選抜大会

とき 3月25日(日)～3月27日(火)

ところ 別府コンベンションセンター



全国高等学校新体操ユース大会で演技する坂田選手

おしらせ INFORMATION

問い合わせ

- 本 庁**
菊池市役所 ☎(25)1111
- 総合支所**
七城総合支所 ☎(25)1000
旭志総合支所 ☎(37)3111
泗水総合支所 ☎(38)2111

今年の4月から小学校に入ってお子さんの保護者の皆さんへ
麻しん風しん予防接種の「第2期」はお済みですか?

予防接種法の改正により、平成18年6月から、過去に麻しん又は風しんの予防接種が済んでいる人も含め、**すべての人が麻しん風しん予防接種第2期の対象**となりました。

市では昨年7月、対象となる人に予防票を送付しましたが、接種は済みでしたか? まだ済んでいない人は早めに接種しましょう。

なお、予防票のない人は母子健康手帳持参のうえ、市役所ま

たは各総合支所で受け取ってください。

対 象 平成12年4月2日～平成13年4月1日生まれのお子さん

接種期間 3月31日(土)まで

(4月1日以降は定期外となりますので、ご注意ください)

接種場所 市の契約する医療機関

注意事項

①麻しんと風しんの両方にかかった人は、第2期の予防接

市営住宅 補充入居募集の申込受付を行います

3月19日(月)から、市営住宅補充入居募集の申込受付を行います。

現在、市営住宅に空き部屋はありませんが、平成19年度中に空き部屋が発生した際の補充入居者を募集します。

受付期間内に申し込みをした人は、希望の団地ごとに抽選で入居順位を決定し、空き部屋の紹介を行います。

詳しい内容は、広報きくち3月1日号(21ページ)または菊池市ホームページでご確認ください。

申込受付期間

3月19日(月)～3月30日(金)

※土・日・祝日を除く。

午前8時30分～午後5時まで 必着(期日厳守)

問い合わせ・申込先 住宅課(市役所第3庁舎内)

または 各総合支所建設課

種の対象となりません。
②麻しんまたは風しんのいづれにかかった人は、かかっていない方の単独ワクチンを接種します。

者のグループを広く紹介することにより、すでに高齢期を迎え、またはこれから迎えようとする世代の高齢期における生活の参考としていただくために、活動事例を募集します。

募集する活動事例

○エイジレス・ライフ実践者 次のいずれかを実践している概ね65歳以上の人。

●過去に培った知識や経験を生かし、高齢期の生活で社会に還元し活躍している

●自らの時間を活用し、近所づきあいや仲間うちなどでの支え合い活動に積極的に貢献している

●中高年から一念発起して、物を成し遂げた
●自らの努力、習練などにより優れた体力・気力などを維持し活躍している
●地域社会の中で、地域住民のリーダーやコーディネーター的な役割を發揮し、いきいきと生活している

○社会参加活動

積極的な活動を通じ、社会とのかかわりを持ち、いきいきと充実した生活を送っている概ね65歳以上の人が中心となって構成しているグループなど

◇活動分野

支え合い活動(若者へのカウソセリング、子育て支援、高齢者の見守りなど)、趣味、教育・文化、福祉・保健、健康・スポーツ、生活環境改善、地域行事・自治会、生産・就業(起業を含む)、安全管理、その他

推薦方法

市生きが推進課高齢福祉係へ3月26日(月)まで連絡ください。

紹介事例の決定など

内閣府で決定します。決定した事例については、書状と記念の楯を授与します。

紹介方法

決定した事例については、国民に広報を行います。

問い合わせ先

生きが推進課高齢福祉係

第6回

熊本県障害者スポーツ大会
参加者募集

この大会は、スポーツが生活をより豊かにするという視点に立ち、障害のある選手が競技などを通じスポーツの楽しさを体験し、また、競技力の向上を図るとともに、県民の障害に対する理解を一層深め、障害者の社会参加の推進に寄与することを目的に開催されるものです。

参加選手資格

大会への参加は、次の各項目に該当する人が対象です。

○共通事項

・県内に住所を有する人または県内の施設、学校などに在籍している人

・年齢13歳以上の人（平成19年4月1日現在）

○身体障害者の部

身体障害者手帳の交付を受けている人

○知的障害者の部

療育手帳の交付を受けている人。あるいは、その取得の対象に準ずる障害のある人

申し込み受付期間

3月22日（木）まで
（土日・祝日を除く）

申し込み方法

印鑑・手帳を持参の上、左記まで申し込んでください。

問い合わせ・申し込み先

福祉課、各総合支所民生課、または、菊池市身体障害者福祉協議会事務局
☎(24)5732

各種事業を計画している皆さんへ

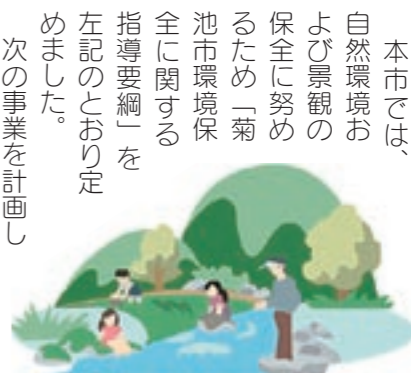

本市では、自然環境および景観の保全に努めるため「菊池市環境保全に関する指針」を左記のとおり定めました。

事前協議の対象となる事業

- ・廃棄物の処理及び清掃に関する法律に規定する廃棄物処理施設設置事業（敷地の造成を含みます）
- ・計画区域の面積が1,000㎡以上の開発事業など
- ・建築物の新築または増改築でその建築面積の合計が1,000㎡以上のもの
- ・営業を目的とする土石の採取
- ・その他市長が特に必要と認める事業

問い合わせ先

環境課環境政策係

ゴミの焼却は禁止されています

ゴミを焼却することは、一部の例外を除いて法律で禁止されています。

基準に適合しない簡易焼却炉、ドラム缶、ブロック積みなどで焼却することも禁止されています。また、例外とされている軽微な焼却であっても、周辺の住民の皆さんに「悪臭がする」「目にしみる」「のどが痛い」「洗濯物が汚れる」「火の粉が飛んで危ない」などの被害を及ぼすことがありますので、できるかぎり焼却を行わないで、一人ひとりがゴミの分別、資源化、減量化に努め、決められた収集日に出してください。

なお、菊池市では焼却灰の収集は行いませんので、絶対に焼却灰をゴミとして出さないでください。

焼却禁止の例外

- 国または地方公共団体の施設管理のために必要な場合
- 震災などの災害の予防、応急対策または復旧のために必要な場合
- 風俗慣習上または宗教上の仕事を行うために必要な場合
- 農業、林業または漁業を営むためにやむを得ない場合（稲わらを燃やすなど）
- たき火その他日常生活を営む上で通常行われる廃棄物の焼却であって軽微なもの

罰則

5年以下の懲役若しくは1,000万円以下の罰金に処し、又はこれを併科する。

問い合わせ先 環境課 または各総合支所民生課生活環境係

平成19年4月から

障害福祉サービス利用者負担のしくみが変わります

障害者自立支援法の更なる改善策として、平成19年4月から利用者負担（上限月額）について、下記のとおり負担軽減が行われるようになりました。

利用者負担の軽減を受けるには申請が必要になります。

利用者負担軽減措置の内容

通所・在宅利用者の場合

1割負担の利用者上限額が引下げられます。また、軽減対象範囲を拡大します。（障害児も同様）

軽減を受けることができる対象者は次のとおりです。

○市民税非課税世帯または市民税所得割10万円未満の世帯に属する者。

○一定の資産を有していないこと

・単身の場合は預貯金等の額が500万円以下。家族と同居の場合（本人及び生計中心者の合計）は1,000万円以下。

・不動産を所有していない（親族等が現に居住する不動産を除く）。

入所利用者等の場合

○入所施設について、工賃引き上げに対する意欲を更に高めるため、工賃が年間28.8万円（これを越えた部分の30%を含む）までは、定率負担と食費などの負担が全くかからないよう、工賃控除を徹底します。

※現行の工賃控除は1割負担について認められていましたが、年間28.8万円（これを越えた部分の30%を含む）までは、食費などの負担もなくし、工賃控除が手元に残るよう徹底します。

※併せてグループホーム・ケアホームでも、年間28.8万円までの工賃控除を行います。

○入所施設利用者の個別減免の資産要件を現行の350万円から500万円に拡大します。

問い合わせ先 福祉課障害福祉係

区分	現在	平成19年4月～	
		軽減後	申請しない場合・軽減対象外の場合
低所得1	15,000円 (7,500円)	3,750円	15,000円
低所得2	訪問系サービス	24,600円 (12,300円)	24,600円
	通所利用者	24,600円 (7,500円)	
一般	所得割10万円未満	37,200円	37,200円
	所得割10万円以上	37,200円	—

※（ ）は社会福祉法人減免対象者

市民の皆さんの意見を募集します
「菊池市国民保護計画(案)」

次の案件に対する、市民の皆さんの意見を募集します。

計画の名称

菊池市国民保護計画(案)

計画の趣旨・目的

武力攻撃事態等における国民の保護のための措置に対する法律（平成16年度法律第112号）第40条第8項の規定に基づき、菊池市国民保護協議会の組織及び運営に関し必要な事項を定めるものです。

市では、市民の皆さんの意見を反映しつつ同計画の策定を進めたいと考え、パブリック・コメントを実施します。

次のことに留意して、内容や表現などについてご意見をお寄せください。

計画(案)の公表期間および意見の提出期間

3月29日（木）まで

計画(案)の入手方法

○安全対策課にて閲覧

○菊池市ホームページ
(http://www.city.kuchikuchi.kumamoto.jp) からダウンロード(PDFファイル)

○安全対策課に直接持参、また意見の提出方法

「第22回国民文化祭」とくしま2007

映像フェスティバル ビデオ作品募集

応募資格 日本在住のアマチュアの人で未発表の作品。

応募作品 作品テーマは自由。実写・CG・アニメなど表現形式は問いません。1作品5分以内。

申込期間 6月1日（金）～8月31日（金）

申し込み先 第22回国民文化祭 美馬町字天神121番地

問い合わせ先 第22回国民文化祭 美馬市実行委員会事務局

☎08083(63)2177

各種証明書の交付請求の際には 窓口に来た人の身分証明書が必要になります

本人なりすましによる住民票の写しや戸籍謄抄本などの交付請求を防止し、あわせて市民の個人情報を守るために、証明書の交付請求時において、身分証明書の提示を求めることによる本人確認を実施します。

市民の皆さんのご協力をお願いします。

本人確認の実施日 4月2日(月)から

証明書交付請求の際の本人確認

○対象となる証明書

- ・住民基本台帳関係
住民票の写し、除票の写し、住民票記載事項証明書、戸籍の附票など
- ・戸籍簿関係
戸籍謄抄本、除籍謄抄本、改製原戸籍謄抄本、受理証明書など
- ・税務証明関係
市県民税関係証明、固定資産税関係証明、納税証明など
- ・その他
外国人登録原票記載事項証明書、身分(身元)証明書など

本人確認の方法
交付請求をする人(窓口に来る人)について、身分証明書の提示をしていただきます。

何もお持ちでない人は、窓口で口頭により聞き取りおよび告知書の送付をさせていただきます。

本人確認に必要な書類

- ①運転免許証・パスポート・住民基本台帳カードなど官公署発行の顔写真付の身分証明書
- ②健康保険の被保険者証、年金証書(手帳)、恩給証書、介護保険被保険者証、生活保護受給証明書、写真のある社員証および学生証またはこれらと同等のものを2点
- ③上記②のものを1点の場合、口頭での聞き取りにより確認をさせていただきます
- ④上記①、②をお持ちでない人は、口頭での聞き取りおよび告知書を送付させていただきます

問い合わせ先 市民課市民年金係 または各総合支所民生課市民係

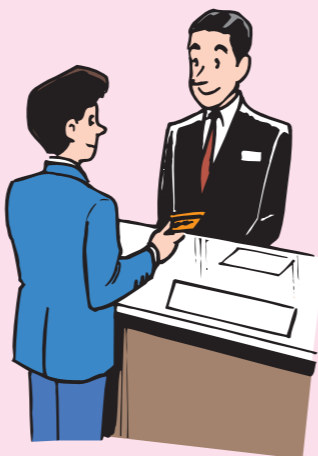

KSAサッカースポーツ少年団 会員募集

NPO法人菊池市サッカー協会(KSA)では、平成19年度サッカースクール生を募集します。現在スクールに加入している人も、毎年加入申し込みが必要です。

サッカーが好きなら、男・女・年齢の違いに関係なく入会できます。サッカーを通して心と体をきたえましょう。

練習日 毎週水曜日
練習時間 幼・保々2年生 午後7時～午後8時
3年生～6年生 午後7時30分～午後9時

練習場所 七城小学校グラウンド
※7月下旬～8月は七城グラウンド(旧七城町民グラウンド)。

入会金 2,000円
※保険代・スポーツ少年団加入費を含む。

年会費 12,000円
※月額1,000円程度の負担で済みます。

入会説明会 3月27日(火) 午後7時30分～
七城公民館視聴覚室



泗水中学校吹奏楽部 第16回定期演奏会

入場無料

同じく、平成19年度からサッカー協会を発足させる中学校のサッカークラブ、KSAFC U-15の会員も募集します。加入条件は、菊池市在住の中学生です。

練習日 毎週火・木・金曜日
練習時間 午後5時30分～午後7時

練習場所 七城グラウンド(旧七城町民グラウンド)

入会金 2,000円
※保険代・スポーツ少年団加入費を含む。

年会費 4,000円
※練習着代などは別途。

問い合わせ先 NPO法人菊池市サッカー協会(KSA) 上村 0900(5)3386(6)118

とき 3月24日(土)
ところ 菊池市泗水ホール
開場 午後5時 / **開演** 午後5時30分
3年生にとっては、最後の定期演奏会になります。皆さんのご来場を心よりお待ちしております。

問い合わせ先 泗水中学校吹奏楽部 ☎(38) 2450

地域づくりを推進する団体・行政区 などに補助金の交付を予定しています

平成19年度菊池市地域づくり推進補助金



地域住民などが「自ら考え自ら実践する」地域づくり推進事業に対し、経費の一部を補助し、菊池市が進める「豊かな水と緑、光あふれる田園文化のまちづくり」の実現を図ります。

補助の対象となるのは次の3つの事業です

- ①地域づくり施設整備事業
 - 地域づくり施設整備事業とは
 - ・地域の自然・生活環境を保全および改善する事業
 - ・地域住民の防災・安全を確保する事業
 - ・地域の優れた風景の保存および整備に関する事業
- ②地域づくり活動事業
 - 地域づくり活動事業とは
 - ・地域の自然・生活環境の保全・整備に関する活動
 - ・地域の防災・安全に関する活動
 - ・地域住民の融和・健康・福祉を増進する活動
- ③人材育成事業
 - 人材育成事業とは
 - ・国・県などが実施する事業への参加
 - ・体験学習および地域活動の実践のための事業
 - ・先進地の活動研修のための事業

例えば 看板などの設置、景観整備、修復など

例えば 地域づくり指導者講習会への参加、地域づくり先進地研修

例えば 里山整備活動、防災訓練、交通安全教室、運動会、地域のまつりなど

補助の対象となる団体

- 各行政区やこれに準ずる団体(団地など)、またその集合体
- 地域づくりを目的として活動するNPO法人およびこれに準ずる10人以上の団体
- 団体については、規約などで地域づくりまたはそれに準ずる目的が明記されている団体とします。

補助の対象となる経費

地域づくり施設整備事業
需用費(消耗品費、印刷製本費)、使用料および賃借料、工事費、原材料費、備品購入費 ほか

地域づくり活動事業
報償費(講師謝金など)、需用費(消耗品費、印刷製本費)、使用料および賃借料、原材料費、備品購入費 ほか

人材育成事業
受講料または参加費、宿泊費、交通費 ほか

補助率および限度額

- ①地域づくり施設整備事業
対象となる経費の3分の2以内で、40万円を上限とします。
- ②地域づくり活動事業
対象となる経費の3分の2以内で、20万円を上限とします。

補助を受けるには…(事務事業の流れ)

申請者(行政区・団体)

補助金申請書の提出
(各総合支所へ4月末日まで)
添付書類
①位置図・図面、②見積書、③規約など

市役所(各総合支所)

審査会で内容を審査し、補助団体の決定後、**交付決定通知**

事業の実施
事業完了後、**実績報告書の提出**
(事業完了後15日以内)
添付書類
①決算書、②契約書・領収証の写し、③写真

実績報告書の審査後、**交付確定通知**

請求書の提出

補助金の振込

その他

- 補助金を申請しようとする場合は、4月末日までに補助金申請書および関係書類を添えて企画振興課または各総合支所総務振興課まで提出してください。
- 国、県または他の補助事業に該当し、その助成を受けた場合は、この補助金は交付しません。また、本市の他補助金に該当する場合は、この補助金の対象から外します。
- 地域づくり活動事業のイベントなどの同一事業については、補助期間が3年となりますので、ご注意ください。
- 本補助金の詳細は、菊池市地域づくり推進補助金交付要綱を参照ください。
- 問い合わせ先** 企画振興課、各総合支所総務振興課

菊池市役所 ☎(25) 1111 七城総合支所 ☎(25) 1000 旭志総合支所 ☎(37) 3111 泗水総合支所 ☎(38) 2111

西正観寺 (亡母)	西正観寺 (亡夫)	篠倉 (亡母)	北原 (亡母)	菊池本所	益崎 (亡母)	隆博 (亡母)	下木庭 (亡母)	雪野 (亡母)	北宮 (亡母)
林 (亡母)	本山 (亡母)	田中 (亡母)	東中 (亡母)	キク子 (亡母)	三子 (亡母)	三子 (亡母)	下木庭 (亡母)	雪野 (亡母)	北宮 (亡母)
67歳	84歳	102歳	96歳						
金峰 (亡母)	亘 (亡母)	日生野 (亡母)	木護 (亡母)	下町 (亡母)	下木庭 (亡母)	雪野 (亡母)	北宮 (亡母)	山口 (亡母)	岩崎 (亡母)
山口 (亡母)	岩崎 (亡母)	藤本 (亡母)	内田 (亡母)	森本 (亡母)	城 (亡母)	渡邊 (亡母)	田中 (亡母)	山口 (亡母)	岩崎 (亡母)
97歳	88歳	72歳	83歳	78歳	90歳	81歳	75歳	97歳	88歳

第52回熊日菊池桜マラソン大会が4月1日(日)に開催されます

県内外から多数のランナーが参加します。市民の皆さんの応援をお願いします。

と き 4月1日(日) ※小雨決行
開会式 午前9時(菊池市菊池体育センター)
スタート 午前10時00分 ハーフコース
 午前10時05分 10kmコース
 午前10時10分 3kmコース
 午前10時15分 5kmコース

と ころ 菊池保健所前スタート

種 目
 ハーフコース 龍門ダム～斑蛇口大橋折返しコース
 10kmコース 雪野駐在所先折返しコース
 5kmコース 百把田バス停付近折返しコース
 3kmコース 東迫間区折返しコース

問い合わせ先
 熊日菊池桜マラソン大会事務局(社会体育課内)

香典返し 2月28日(水) 現在

次の皆さんから、社会福祉協議会事業費として寄付がありました。紙面をかりて、お礼を申し上げます。とともに、故人のご冥福をお祈り申し上げます。

伊萩 (亡父)	伊萩 (亡母)	旭志支所	板井 (亡父)	合志市 (亡母)	加恵 (亡母)	水次 (亡母)	戸田島 (亡父)	七城支所	東正観寺 (亡夫)	正院町 (亡母)	柏 (亡父)	熊本市 (亡母)	玉祥寺 (亡夫)	中 (亡母)	東正観寺 (亡母)	遊蛇口 (亡母)
高宗 (亡母)	江上 (亡母)		江藤 (亡母)	嶋田 (亡母)	菊永 (亡母)	菊川 (亡母)	嶋田 (亡母)		城 (亡母)	中野 (亡母)	田崎 (亡母)	松尾 (亡母)	大森 (亡母)	森山 (亡母)	仁木 (亡母)	佐藤 (亡母)
83歳	81歳		89歳	94歳	73歳	98歳	103歳		63歳	92歳	57歳	84歳	78歳	87歳	85歳	98歳
富出分 (亡叔母)	永 (亡夫)	福本 (亡母)	富原中央 (亡母)	富 (亡父)	桜山四 (亡母)	福本 (亡母)	富 (亡母)	田島 (亡夫)	岩本 (亡妻)	妻越 (亡父)	伊坂 (亡兄)	川下 (亡妻)	伊坂 (亡母)	伊坂 (亡母)	伊坂 (亡母)	伊坂 (亡母)
村上 (亡母)	内田 (亡母)	永田 (亡母)	喜多 (亡母)	由野 (亡母)	松本 (亡母)	有田 (亡母)	東 (亡母)	高田 (亡母)	小山 (亡母)	長尾 (亡母)	岩根 (亡母)	森 (亡母)	中尾 (亡母)	青木 (亡母)	東 (亡母)	東 (亡母)
86歳	93歳	96歳	79歳	89歳	81歳	98歳	82歳	80歳	84歳	91歳	78歳	85歳	65歳	54歳	96歳	96歳

第16回 しすい桜祭り

第3回桜祭りグラウンドゴルフ大会「さくら杯」

と き 3月25日(日) **と ころ** 孔子公園 ※少雨決行

内 容
 ○バイオリンと二胡のライブ「レトロニューウエーブ」
 西洋のバイオリンと東洋の二胡 Erhu の融合。新しい音楽表現の世界を創造するグループです。
 ○御船太鼓 藤蓮 女性だけの和太鼓グループ
 ○ふれあいステージ 大正琴演奏(琴城流華水月会)、琴の演奏(熊本お琴教室)、フラダンス(ブラウニクラス泗水支部)、3B Kid ダンス、泗水ジュニア新体操
 ○和太鼓まつり
 吉富保育園太鼓、泗水東保育園太鼓、永翔太鼓、菊池雲上太鼓

その他
 ○午前10時30分より、特製養生汁(特製ぶた汁)来場者300名様へ無料配布。
 ○同園資料館の1日無料開放。
問い合わせ先 泗水町商工会 ☎(38) 2708



日 程

8:30	グラウンドゴルフ大会受付
8:45	開会式
9:00	グラウンドゴルフ大会(11:00まで)
10:30	RKK ラジオ公開生放送
11:00	ふれあいステージ
12:00	バイオリンと二胡ライブ
12:30	和太鼓まつり
13:40	御船太鼓 藤蓮 女性だけの和太鼓グループ

平成19年度「健康体操教室」「健康料理教室」 会員募集

菊池市西部市民センターでは「差別のない、明るい、住みよい菊池市」を目指し、地域内外の交流の場「コミュニケーションセンター」として「健康体操教室」「健康料理教室」を平成19年度も4月から会員(参加者)を募集します。

と き
 ・健康体操教室 第2・第4水曜日の午後1時30分
 ※健康を守るためのストレッチ体操を中心に毎月2回を予定しています。
 ・健康料理教室 第3木曜日の午前10時
 ※食生活改善推進を中心に毎月1回を予定しています。

と ころ 各教室とも菊池市西部市民センター

募集対象 各教室とも菊池市在住で18歳以上男女問わず。

募集人員 各教室とも20人程度

問い合わせ・申し込み先 菊池市西部市民センター ☎(25) 2627

菊池市奨学資金貸付の申請を受け付けます

菊池市奨学資金貸付の申請を次のとおり受け付けます。

受付期間 4月2日(月)～4月27日(金)

対象者
 ・菊池市内に1年以上在住している人または1年以上在住している人の子ども
 ・高等学校、高等専門学校、短期大学、大学、大学院または各種専修学校に在学している人

提出書類
 ・経済的理由で就学困難な人
 ・日本学生支援機構その他奨学金の支給または貸付けを受けていない人
 ・奨学資金貸付申請書
 ※申請書は教育総務課および各分室教育課に準備しています。

貸付額(月額)
 ・公立高校(高専含む) 18,000円
 ・私立高校 30,000円
 ・公立専門(専修)学校 44,000円

公共事業入札の公表

●入札(開札)日:2月6日(火) 入札(開札)場所:菊池市役所3階大会議室

件名	予定価格(円・税込)	落札者	指名業者数	事業担当課
平成18年度旭志ふれあい総合運動公園付帯工事	26,088,000	(株)安武建設工業	9	社会体育課
平成18年度旭志中央団地外構工事	25,305,000	(株)江上建設	15	都市整備課
平成17年度田島団地進入路整備工事	28,483,000	(有)堀田建設	13	都市整備課
平成18年度旭志中央団地進入路整備工事	27,615,000	(有)菊水建設	12	都市整備課
	12,832,000			
	12,621,000			
	11,817,000			
	11,340,000			

※その他の入札結果は、菊池市役所総務課で閲覧(午前8時30分～午後5時)できます。※落札額が10,000,000円以上のものを掲載しています。

決定方法
 菊池市奨学資金奨学生選考委員会での審議のうえ、決定します。
 ※決定通知は5月末日予定。
問い合わせ・申し込み先 教育総務課または各分室教育課(各総合支所内)

・私立専門(専修)学校 53,000円
 ・国公立(短期)大学 44,000円
 ・私立(短期)大学 53,000円

4月の心配ごと・法律相談

心配ごと相談
 日程・場所 5日(木) 泗水地域福祉センター
 開設時間 午前9時～正午
 対 応 弁護士・相談員

法律相談(要予約。早めに電話で申し込んでください)
 日程・場所 5日(木) 泗水地域福祉センター
 開設時間 午前9時～正午
 対 応 弁護士・相談員

問い合わせ先
 菊池市社会福祉協議会
 ・菊池本所(菊池市福祉会館) ☎(25) 5000
 ・七城支所(七城多目的研修センター) ☎(25) 5010
 ・旭志支所(旭志老人憩の家) ☎(37) 3708
 ・泗水支所(泗水地域福祉センター) ☎(38) 6366

3月の行事予定

		菊池	七城	旭志	泗水
15	木	BCG予防接種 13:30~14:00 文化会館			
16	金	1歳6カ月児健診 13:10~13:30 文化会館			
		男女共同参画専門委員相談 13:30~16:30 文化会館			
17	土	あそびの教室(小学生対象) 10:00 西部市民センター			
18	日			消防団旭志方面隊鞍岳山林 警戒 10:00 鞍岳一帯	
		泗水公民館まつり 10:00~15:00 泗水ホール			
19	月			健康相談 9:30~10:30 旭志総合支所	
20	火	「人権擁護委員、行政相談委員、弁護士」相談所開設 9:30~12:30 菊池市中央公民館2階		旭志幼稚園卒園式 10:00~ 旭志幼稚園	泗水幼稚園卒園式 10:00~ 泗水幼稚園
		育児教室 9:30~10:00 旭志老人憩の家			
21	水	第30回くらだけ登山マラソン大会 9:30~ 旭志体育館			
22	木	市内小学校卒業式 10:00~ 各小学校			
23	金	3歳児健診 13:10~13:30 文化会館			
24	土				泗水中学校吹奏楽部 第16回定期演奏会 17:00~ 泗水ホール
25	日	第16回しすい桜祭り 8:45 孔子公園			
26	月		健康相談 9:30~10:30 七城多目的研修センター		
		育児相談 9:30~10:30 泗水公民館			
27	火	2歳6カ月児歯科健診 13:30~14:00 文化会館			
28	水			1歳6カ月児健診 13:30~14:00 旭志老人憩の家	
29	木				3歳児健診 13:30~14:00 泗水公民館
30	金				
31	土				

休日在宅当番医

※休日在宅当番医は変更されることがあります。休日や夜間の医療機関は、地域救急医療情報センター（菊池広域連合消防本部）☎096（232）9331 に問い合わせてください。

3月18日	清原医院(内・小・放)	菊池市	(38)2106	いのうえ眼科(眼)	合志市	096(344)1311
	成松内科医院(内)	合志市	096(345)5151	工藤歯科医院	菊池市	(25)4657
	樽美外科整形外科医院 (整・外・皮・リハ)	大津町	096(293)2100			
21日	七城うえの医院(内・小)	菊池市	(25)7070	菊池中央病院 (外・整・脳外・内・形成)	菊池市	(25)3141
	ひかりヶ丘眼科内科医院 (内・眼)	合志市	096(348)6305	松岡耳鼻咽喉科医院(耳)	菊陽町	096(232)5011
25日	郷胃腸科内科クリニック (内・胃・消・理)	菊池市	(38)2121	黒川産婦人科医院(産・婦)	菊池市	(25)1071
	城間クリニック(整・リハ)	菊池市	(25)2506	ハート歯科クリニック	大津町	096(294)6777

平成19年3月15日号

発行・編集

菊池市情報企画課
〒861-1392
熊本県菊池市隈府888番地
TEL 0968(25)1111 FAX 0968(25)5720

ホームページ <http://www.city.kikuchi.kumamoto.jp/>
市長メール mayor@city.kikuchi.kumamoto.jp
行政メール kouhou@city.kikuchi.kumamoto.jp

印刷

敷島印刷株式会社



本文は古紙配合率100%
再生紙を使用しています



菊池市役所（本庁）は、環境管理の国際規格「ISO14001」を認証取得しています