

菊池広報

Kikuchi City Public Relations Magazine

情報と元気を発信するマガジン
広報きくち

10

October.2016
vol.163

菊池広報

10

October.2016
Vol.163

Kikuchi City Public Relations Magazine

UD FONT
by MOHSAWA

リサイクル適性
この印刷物は、資源の再利用に
向って積極的に取り組まれます。

印刷/数島印刷株式会社

特集 風雲 菊池一族



H28. 10

○内の数字は掲載ページ。イベントの最新情報はホームページをご覧ください。

菊文館	菊池市文化会館	菊老福	菊池老人福祉センター	旭老福	旭志老人憩いの家
菊中公	菊池市中央公民館	七支所	七城総合支所	旭公	旭志公民館
菊公図	菊池中央公民館図書室	七多セ	七城多目的研修センター	旭多	旭志公民館図書室
児支セ	児童センター	七公	七城公民館	旭支所	旭水総合支所
西支セ	西部市民センター	七公図	七城公民館図書室	旭公	旭水公民館
健相室	健康相談室	七総G	七城総合グラウンド	旭総	旭水図書館
菊多G	菊池公園多目的グラウンド	旭支所	旭志総合支所	旭ホ	旭水ホール
菊福館	菊池市福祉会館	旭多セ	旭志多目的研修センター	旭地福	旭池地域福祉センター

日 Sun	月 Mon	火 Tue	水 Wed	木 Thu	金 Fri	土 Sat
9/25	9/26	9/27	9/28	9/29	9/30	10/1
2	3 ●アットホーム「マタニティ」(母親学級) 13:15～13:30 (受付)西支所	4 ●育児教室 9:30～10:00 (受付)西支所	5 ■弁護士相談 9:00～12:00 (要予約)旭支所 ■窓口延長(各種証明書の発行)～20:00市民課 ●6・7カ月児健診 13:10～13:30 (受付)旭老福	6 ◆すくすく講座③ 10:30～11:30 児支所 ●1歳6カ月児健診 13:10～13:30 (受付)旭支所	7 ●3歳児健診 13:10～13:30 (受付)菊文館 ■生活支援サポーター養成講座② 10:00～15:00 菊福館	8 ●きくちおはなしのもり「おはなしかい」 10:30～菊公図 ●しすいっ子童話のおはなしかい 11:00～旭公図 ●七城おはなし会 14:00～七公図
9 ◆第1回栗だごフェスタ in 楽市 11:00～15:00 菊池市白龍ふれあいセンター ◆熊本交響楽団菊池公演 開演 14:00～旭ホ	10 体育の日 交通安全	11 ■年金出張相談 9:30～15:00 (要予約)菊中公 ●育児相談 9:30～10:30 (受付)西支所 ■議会報告会④ 19:00～旭公	12 ■窓口延長(各種証明書の発行)～20:00市民課 ◆議会報告会④ 19:00～菊文館	13 ●6・7カ月児健診 13:10～13:30 (受付)旭支所 ◆すくすく講座③ 10:30～11:30 児支所 ■議会報告会④ 19:00～旭公	14 ■生活支援サポーター養成講座② 10:00～15:00 菊福館 ●3歳児健診 13:10～13:30 (受付)菊文館 ◆議会報告会④ 19:00～七公	15 ●おたのしみ会 10:30～菊公図 ◆きくち秋まつり通し物⑨ 11:00～商店街一帯 ●旭志おはなし会 13:30～旭公図 ●古典を楽しむ会 14:00～旭公図
16 ◆きくち秋まつり第2回菊池一族歴史交流シンポジウムほか⑨ 9:30～菊文館 ●おたのしみ会 14:00～旭公	17	18 ■認知症サポーター養成講座② 14:00～菊福館 ■窓口延長(各種証明書の発行)～20:00市民課	19 ■弁護士相談 9:00～12:00 (要予約)菊中公 ■行政無料相談 10:00～12:00 旭支所 ●3・4カ月児健診 13:10～13:30 (受付)西支所	20 ◆すくすく講座③ 10:30～11:30 児支所 ■行政無料相談 13:00～15:00 旭支所 ●3・4カ月児健診 13:10～13:30 (受付)七多セ	21 ◆男女共同参画専門委員相談 13:30～16:30 (要予約)菊中公 ◆七城ふるさとコスモスまつり 17:00～七城温泉ドーム付近	22 ●きくちおはなしのもり「おはなしかい」 10:30～菊公図 ●しすいっ子童話のおはなしかい 11:00～旭公図 ◆第43回菊池まちづくり道場③ 19:00～松倉邸
23 ◆軽トラ朝市 7:30～11:30 迎町・中央区・立町 ◆鞠智城の日④ 10:00～15:00 歴史公園鞠智城	24 ■納税相談夜間窓口①～10/28まで～20:00税務課	25 ■年金出張相談 9:30～15:00 (要予約)菊中公 ●2歳児歯科健診 13:10～13:40 (受付)菊文館 ■もの忘れ相談会① 13:30～16:00 (要予約)菊中公	26 ■窓口延長(各種証明書の発行)～20:00市民課 ◆人権コンサート④ 19:00～旭公	27 ◆すくすく講座③ 10:30～11:30 児支所 ●1歳6カ月児健診 13:10～13:30 (受付)旭支所 ■認知症介護家族のつどい① 13:30～15:30 菊福館	28 ●おはなしの部屋 11:00～旭公図 ◆菊池市文化祭合同開会式・前夜祭⑤ 18:30～七公	29 ●中央おはなし会 10:30～菊公図
30 ◆くまもと・みんなの川と海づくりデー③ 7:30～9:00 旭支所	31	11/1 ◆菊人形・菊まつり⑧ ～11/15まで 9:00～17:00 菊池市民広場	11/2 ■弁護士相談 9:00～12:00 (要予約)旭支所 ●6・7カ月児健診 13:10～13:30 (受付)旭老福 ■窓口延長(各種証明書の発行)～20:00市民課	11/3 文化の日 ◆洒水秋まつり⑤ 9:00～孔子公園 ◆第31回しすいコスモスマラソン大会 洒水孔子公園 9:40スタート ◆アートフェスティバル⑦～11/6まで 10:00～17:00 旧龍門小学校ほか	11/4 ●3歳児健診 13:10～13:30 (受付)菊文館	11/5 ●中央おはなし会 10:30～菊公図

制作・発行元
菊池市役所市長公室
〒861-1392
熊本県菊池市隈府 888 番地
TEL: 0968(25)7252
FAX: 0968(25)2322
▼ホームページ
http://www.city.kikuchi.lg.jp
▼市長メール
mayor@city.kikuchi.lg.jp
▼広報メール
kouhou@city.kikuchi.lg.jp

編集後記
▼「まんが風雲菊池一族」皆さんは読んでくださいますか。18年ぶりに読み返しましたが、忠義を貫き絆を大切に一族の生きざまをあらためて誇りに感じました。ぜひ多くの人にこの魅力を伝えたいです。NHKさん、次の大河ドラマにいかがでしょうか。野中

▼来年秋に開館予定の菊池生涯学習センター。11月未まで愛称を募集しています。皆さんぜひご応募ください。▼10月で1歳になる次女。早くしゃべれるように、毎日お風呂で発声練習しています。練習メニューは2つ「パパ」「パパ好き」。妻はまだ知りません。 榎田

▼菊池人に掲載したパトントワリングの平山さん。見る者を惹きつける迫真の演技に私も魅了されましたが、予想外に動きが速い！しかもアクロバティック!!演技を必死に追うも、フィルムに収まり切らなかった写真が多々。カメラ、伊藤

▼「データポン」をご利用ください！ RKKテレビの住民情報サービス「データポン」では、市の最新情報を配信しています。利用方法 ①RKK3チャンネルを専用 ②リモコンの「データポン」を押す ③メニューから「データポン」を選択

夢はバトンで 世界一

Profile ひらやま・みゆ

平成 11 年 7 月 2 日生まれ。川辺保育園時代にバトントワリングと出会い、旭志小、旭志中を経て菊池女子高校に入学。現在もメリーホッパーズで活動中。2月にアメリカのフロリダ州で開催された「Twirl Mania」のテクニクを競うソロ部門で優勝。日本バトン協会の指導ライセンス 3 級を取得した。川下区在住。17 歳。



表現豊かなダンスとともに繰り広げられる、アクロバティックなバトンさばき。普段の笑顔が一転、演技に入るとスイッチが入る。バトンが意志を持ったかのごとく自由自在に動く演技は、一瞬で見る者を引き付ける。熊本市や旭志で活動するバトントワリング教室「メリーホッパーズ」に通う姉の影響で、5 歳からバトンを始めた。「クルクル回るのが楽しくて」と競技は好きだったものの、練習は大嫌い。辞めようとしたことは何度もあると打ち明ける。絶対音感と抜群の表現力を武器に大きな期待をされるも、大舞台に弱く、本番で実力を発揮できない日々が続いた。

転機は中学 3 年の九州大会。わずか 0.1 点差に泣き、全国大会への出場を逃した。「悔しくて、しつかり練習に向き合うようになった。だんだん演技に自信が持てるようになり、練習も楽しくなった」。高校に入ると、1 年生ながら県大会で 1 位に。ことし 9 月に開催された全国大会のジャパンカップでは、高等学校個人バトントワリング部門で 4 位に輝いた。

練習を休んだのは 12 年で一度だけ。貴重なオフの時間は、友人との映画鑑賞やランチを楽しむ普通の高校生だ。「まずは来年 1 月の全日本バトントワリング選手権九州大会で 3 位以内に入り、全国大会へ進むこと。そして、いつか日本代表として世界大会に行きたい」。菊池から世界へ羽ばたく日を夢見て、今日もバトンを回し続ける。

「菊池人」 希望者を募集します

新しいことに挑戦している人、伝統を受け継いでいる人など、菊池で頑張っている人を募集します。本市在住であれば自薦・他薦は問いません。詳しくは市長公室まで問い合わせてください。

問い合わせ先

市長公室広報交流係
☎ 0968 (25) 7252

菊池女子高等学校 2 年 平山美夢さん



1_バトンから離れるとプリクラ好きな女子高生 2_菊池女子高校バトン部の 4 人。同校は平山さんの入学を機にバトン部を創部。学校を挙げて応援している 3_156センチの小柄な身長を感じさせない躍動感ある演技で観客を魅了する



マチを好きになるアプリ

1 役立つ行政情報を見逃さない!

2 自分に合わせた情報が届く!

3 他の自治体の広報紙も読める!

アプリ配信数 全国 No. 1

マチイロとは

いつでもどこでも広報紙を読むことができるようになるスマートフォン用無料アプリです。毎月広報紙が発行されるとお知らせが届きます。他の自治体の広報紙も読むことができます。詳しくはマチイロのホームページをご覧ください。

Ⓜ <http://machi-iro.town/>



↑マチイロ
ホームページ

8 月末の人の動き

人 口	対前月比
総人口：49,716 人	- 31
菊池：24,802 人	- 29
七城：5,412 人	2
旭志：4,718 人	- 10
泗水：14,784 人	6
男 性：23,867 人	- 32
女 性：25,849 人	1
世 帯：18,774 世帯	0

年齢別人口

0 歳～ 14 歳：	6,552 人	13%
15 歳～ 64 歳：	27,856 人	57%
65 歳以上：	15,339 人	30%

今月の表紙

21 年前に発刊された「まんが風雲菊池一族」に登場する第 15 代菊池武光の雄姿です。南北朝時代、南朝方として戦い、大宰府に征西府を置いて 12 年間にわたり九州を統治しました。菊池市民広場にある騎馬像のモデルにもなっています。(関連 4 ページ～)



Contents ~今月号の掲載項目~

- 3 菊池人 平山美夢さん
- 4 風雲 菊池一族
- 8 きくち秋まつり
- 10 菊池市生涯学習センター空間デザイン
愛称募集 / 愛称選考委員会一般審査員募集
- 12 第 4 回「菊池米」食味コンクール
- 15 エンジョイスポーツ
- 16 生活支援に関する情報
- 18 プラチナ未来人材育成塾参加報告
- 19 社会を明るくする運動 中学生の部優秀作文
- 20 健康だより
上手な休養取れていますか?
複合健診の追加健診を実施します / 献血にご協力ください / 歯ッピーキッズ
- 22 文芸きくち
- 23 図書だより
- 24 シリーズ菊池遺産 / 人権・同和教育シリーズ
- 25 菊池夢美術館情報 / わいふ一番館だより
ふるさと緑の便り 菊池グリーンツーリズム
はい！こちら菊池市消費生活センターです！
- 26 情報つら
- 37 ▼お知らせ
インフルエンザ予防接種 / 菊池体育センター・勤労青少年ホーム閉館 / 優良運輸事業者を利用しましょう / 埋蔵文化財包蔵地内の開発は届け出が必要 / 菊池市の放射線量 / 本人通知制度を実施します / 10 月の「税」の納期限 10 月 31 日 / 社会生活基本調査を実施 / 農用地利用計画の変更申請書を受け付けます / 介護予防ミニ講座 / お詫びと訂正 / 結核健診 (地区巡回) を実施します
- ▼募集
JICA ボランティア秋募集 / 平成 29 年度看護学生募集 / 竜門ダムウォーキング参加者募集 / 農地を貸したい人・借りたい人を募集しています / シニアワークプログラム講習会受講者募集 / 平成 28 年度菊池市営住宅補充入居者を募集します / 肥後古代の森ふるさと歴史探訪参加者募集 / 「児童福祉週間」標語を募集します / 職業訓練コース受講生募集 / 幸せさがし「合コン」～パート 46 / 小学生～高校生のための冬休み海外研修プログラム / 「ほの宵まつり」つくりびと参加者募集
- ▼相談・講演・講習
労使紛争の解決に「あっせん」をご利用ください / もの忘れ相談会 / 納税相談夜間窓口を開設します / 認知症介護家族のつどい / 法律無料相談会 / 行政相談週間 / 男女共同参画専門委員相談 / 農業を始めたい人を応援します / こころの相談 / 救命講習 / 認知症サポーター養成講座 / 生活支援サポーター養成講座 / 成年後見セミナー
- ▼イベント
熊本再春荘病院第 14 回健康フェスティバル / 第 43 回菊池まちづくり道場 / 熊本矯正展 / 未就学児のためのすくすく講座 / くまもと・みんなの川と海づくりデー / 菊池人形・菊まつり / 人権コンサート / 豊潤橋 (水管橋) 放水見学会中止 / 議会報告会 / 御所通りまちなかギャラリー / 鞠智城の日 / 菊芋・ヤーコン収穫体験ツアー / 泗水秋まつり / 第 12 回菊池市文化祭 / 市民の広場 / AR 動画の視聴方法 / アートフェスティバル
- 38 地域おこし協力隊を紹介します! / シリーズ文教の偉人
- 39 菊池っ子だより
- 40 TOPICS ~まちの話題~
- 42 市長からのメッセージ / 休日在宅番医
- 43 ハッピーバースデー



▲蒙古襲来絵詞 文永11年(1274年)と弘安4年(1284年)の2度にわたる元寇に出陣した、肥後国御家人・竹崎季長を中心に展開する絵巻。これは季長が志賀島へ向けて生の松原を出発する場面。中央の騎馬武者が季長で、中央奥の石垣に腰掛け赤い扇子を持っているのが武房



▲菊池家憲「寄合衆内談の事」
動乱の中で一族の団結力を高め、難題に立ち向かうために制定した3か条からなる起請文(誓文)

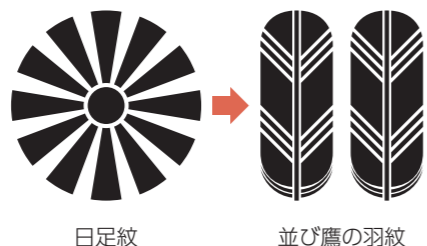

▲菊池氏の家紋
菊池氏の家紋「並び鷹の羽紋」は6代隆直のころに改められたもので、以前は「日足紋」という紋を使っていた



▲袖ヶ浦の別れ
裏切りに会い敗退を覚悟した武時が、一族の再起を図るために息子の武重と武光に帰郷を命じた場面



▲菊池一族の祖・藤原則隆

菊池祖
則隆公 大天将監
人王七十一代後三条院御宇
延久二年庚戌菊池郡下
向々墓ハ深川郡アリ

風雲 菊池一族

菊池一族は、平安時代の後半から戦国時代のころ(1070年〜1532年)まで約450年もの間、菊池地方を中心に栄えた武士の一族です。最盛期には九州一円に影響力を及ぼすほどの勢力を持っていました。今回は菊池一族の歴史をたどってみます。

問い合わせ先 生涯学習課文化振興係
☎0968(25)7232

菊池一族のルーツ

近年まで中央の有力貴族である藤原氏にあるとされてきました。第17代武朝が、仕えていた吉野の朝廷に送った手紙(菊池武朝申状)に「大宰府の長官藤原隆家の子孫則隆が、菊池氏の始まりだ」と書いていたからです。しかし、最近の研究では、初代則隆は地方の豪族で、11世紀前半に藤原隆家に仕えた武人であったという説が有力視されています。

則隆赴任。領地拡大へ

初代則隆〜2代経隆(1070年〜)
当時の菊池は大宰府天満宮領赤星荘という大宰府の所有する荘園でした。その荘官(現地の役人)として、藤原則隆が菊池へ赴任し、深川に居を構えます。これは後の十八外城の一つである菊之城に当たりますが、城と言っても赴任当初は争いを想定するものではありません。

3代経頼〜5代経直(12世紀初頭)

3代経頼は肥後の領地を固めつつ、筑豊地方に進出して広大な領地を獲得しました。その領地を鳥羽上皇(白河上皇の孫)に寄進することで、朝廷とのつながりを強めていきます。その影

源平、元寇、不遇の時代

6代隆直〜9代隆泰(12世紀中頃)

菊池氏にとっては不遇の時代です。当時平家の勢いはとどまるところを知らず、九州までも支配下に入れようと勢力を拡大していました。これに対抗するため、6代隆直は近隣の豪族たちと結束し内乱を起こします。

このとき、隆直は周りの豪族から「肥後権守」と呼ばれていました。これは菊池一族が実質的な肥後の国司(トップ)としてその他の勢力からも正式に認められていたことを示しています。しかし、大飢饉の影響もあり平家に降参。以後は平家方として戦うことになりました。平家の没落後は鎌倉幕府に多くの所領を奪われ、冷遇されることになりました。

10代武房(13世紀中頃)

この状況を挽回しようと活躍したのが、10代武房です。元(モンゴル)軍が攻めてきた元寇では、当時を記録した「蒙古襲来絵詞」に2回も登場する

忠節と一族の絆で九州を平定

12代武時〜13代武重(14世紀初頭)

12代武時は、反幕府の立場で鎮西探題(九州の幕府の本拠地)を襲撃しようとしていますが、共謀していた小式氏、大友氏に裏切られ窮地に立たされます。息子たちを菊池へ帰した後(袖ヶ浦の別れ)、探題館で壮絶な戦いを繰り広げますが、寝返った少式・大友軍に背後を突かれて討死しました。倒幕後、この忠節ぶりが高く評価され、子の13代武重は後醍醐天皇から正式に肥後守(肥後のトップ)を任せられます。

武重はその後、菊池家憲と呼ばれる「寄合衆内談の事」を作成しました。天下を左右するような大事以外は、総領の独裁ではなく話し合いで決めるという内容で、日本初の血判文書とされています。この文書は500年後、明治天皇が「五箇条の御誓文」を示す際、参考にされたといわれています。

次ページへ続く



全184ページ。作画は漫画家の森藤よしひろ氏。

市民有志でつくる「菊池祭り復興を考える会」が1995年に企画・編集した漫画です。祖先の偉業を漫画本にして、子どもから大人まで郷土への理解と誇りを持ってもらおうと企画・制作。歴史上の場面を躍動感たっぷりに描写しており、小学生にも分かりやすい内容になっています。市内の図書館(室)で貸し

市民制作の漫画を映像化で再活用

今回、この漫画にせりふ・音楽・効果音を付けてデジタル映像化しました。教育分野での活用のほか、菊池一族の歴史をまちの魅力として全国に発信し、観光振興につなげることも目的としています。

予告編を公開中

市ホームページに特設ページ「菊池一族 夢爛漫」を開設し、映像化第一弾となる予告編を公開しています。きくち秋まつりの前に、もう一度菊池一族の歴史を振り返ってみませんか。「菊池一族 歴史交流シンポジウム」でも上映予定です。詳しくは次ページへ。



こちらから動画が見れます!



QRコードはホームページ上で予告編が視聴できます。AR動画は専用アプリが必要です。視聴方法は36ページをご覧ください。

映像でよみがえる! まんが 風雲菊池一族

21年前に発刊された漫画本「まんが 風雲菊池一族」いまよみがえる白龍伝説」をデジタル映像化。第1章から第5章まで制作し、ホームページで順次公開します。

出しています。



▲菊池千本槍 (市指定文化財)

箱根竹ノ下の戦いでしんがりを務めた武重は、竹の先端に小刀を結びつけた即席の槍を作り、足利軍3千人を相手にわずか千人で撃退。これが後に菊池千本槍と呼ばれるようになった



▼将軍木 (熊本県天然記念物)

菊池高正門西側にある棕の木。懐良親王が植えられたと伝えられている。現在は将軍木を親王に見立て、毎年10月13日に能が奉納されている



◀菊池万句 (市指定文化財)

「月」をテーマに家臣や僧などの館20カ所の会場で500句ずつを詠んだとされる

パンフレットは市役所や物産館、道の駅などに置いてあります。ぜひご利用ください。



▲菊池一族のスズメ

24代当主の中から5人の物語をピックアップ。忠義を貫き乱世を駆け抜けた一族の生きざまを紹介

▲菊池一族散策マップ

史跡や文化財などを巡る散策ルート(3.5km・10分)を掲載。散歩やウォーキングを楽しみながら一族の歴史に触れることができる



15代武光 (14世紀中頃)

15代武光は、後醍醐天皇の皇子・懐良親王を征西將軍として九州に迎え、南朝方の中心として九州を平定する大勢力になります。

宿敵の少弐氏を破った筑後川の戦い(大保原の戦い)は「大刀洗川」の語源にもなった有名な戦いです。北朝方6万、南朝方4万と伝わる九州史上最大の合戦で、関ヶ原、川中島と並ぶ大きな戦だったといわれています。

正観寺や菊池五山などの寺院を定めたとされ、現在も市の文化財として大切に守り継がれています。国の重要無形民俗文化財に指定されている「菊池の松離子」は、この頃に始まったと伝えられています。

16代武政〜17代武朝 (14世紀末〜15世紀初頭)

16代武政の下、一族の本拠地は深川の菊之城から隈府の守山城(現在の菊池神社)へ移ります。17代武朝は、懐良親王の甥である良成親王と共に、九州探題(幕府が九州統治のために置いた役職)の今川了俊を相手に、水島の戦い、詫磨原の戦いと勝利を重ねます。しかし、最終的には本城(守山城)を奪われ、南朝が折れるかたちで南北朝が一つになりました。

刀から筆へ 文教菊池の礎を築く

20代為邦〜21代重朝 (15世紀後半)

南北朝の合一後、菊池一族の勢力は次第に衰えていきますが、文教の分野で中央にも聞こえるほどの発展を見せました。

20代為邦は家臣に対して学問を推奨し、儒学を広め、今の七城地区に碧巖寺を建立。21代重朝は孔子堂を建立したほか、自身や家臣の家で、1日で1万句を読んだ連歌の会「菊池万句」を催すなど多くの功績を残し、現在の文教菊池の礎となっています。

22代能運以降 (16世紀〜)

第22代能運以降、菊池氏は24代(26代の説あり)で幕を下ろしますが、その末裔は全国へ広がり、地域に根付きました。現在もそのつながりは続いており、菊池一族を縁として、宮崎県西米良村と姉妹都市、岩手県遠野市、鹿児島県郷町と友好都市を結び交流を深めています。

市内には、菊池一族を祭った菊池神社、将軍木、菊池五山、十八外城など、史跡や文化財も多く残っています。散策を楽しみながら、一族の歴史に思いをはせてみてはいかがでしょうか。

特設ページ オープン!! 菊池一族 夢爛漫

菊池一族絢爛の歴史を「初めての人にも分かりやすく」をコンセプトに制作しました。ただけだけでなく切ない物語に思いをはせながら、波乱に満ちた彼らの足跡をたどってみませんか。

▼菊池一族 夢爛漫 <http://www.city.kikuchi.lg.jp/kankou/q/list/184.html>

- ▼菊池一族 夢爛漫 主なコンテンツ
- ・人物伝
- ・散策マップ
- ・まんがムービー
- ・十大逸聞 ほか



今後もさらに内容を充実させていきます!!

きくち

秋まつり

ことしは、本市の友好都市からお招きした伝統芸能が披露されるほか、「きくち夏まつり」で勇壮な演舞を見せた菊池白龍も登場します。

勇壮な武者行列が

菊池の街に甦る――

とき 10月13日(木)～16日(日)

ところ

菊池市民広場、隈府商店街一帯、菊池市文化会館

【主催】

菊池市祭実行委員会

【問い合わせ先】

菊池観光協会

☎0968(25)0513



全国のきくちちゃん

菊池市へようこそ!!!

全国の菊池(地)姓の皆さん、菊池一族にゆかり、関心のある皆さんをお招きし、菊池市をあげて心を込めた「おもてなし」をします。ぜひ全国のきくちちゃんにお声かけください。

15日(土)

午前11時～午後1時「商店街一帯」
きくち秋祭り見学会

午後1時30分～4時30分「市内一円」
菊池一族ゆかりの地めぐり

菊池一族ゆかりの地を解説を交えながら見学のきくちちゃんにお声かけください。

徒歩コース 所要時間・約3時間

バスコース 所要時間・約3時間
所要時間・約3時間
午後6時30分～8時30分「菊池市民広場」
参加者交流会

バスコースのみ
先着30人

- 居合道演武 無双直伝英信流七段 太田光柱氏
 - 岩手県遠野市「獅子踊り」
 - 鹿児島県奄美大島龍郷町「六調」
 - 食事会 菊池の郷土料理・地酒ほか
- ※きくちちゃんらしい事業で菊池温泉に宿泊いただいた人は千円。

16日(日) 「菊池市文化会館」

午前9時30分～午後0時30分
第2回 菊池一族歴史交流シンポジウム

午後1時～4時
映画無料上映会「春なれや」ほか

きくちさん
いらつしやい事業で
菊池温泉に
宿泊いただいた人に
菊池の新米1kg
プレゼント!

10月11日(火)までに電話で申し込み
ください。

菊池観光協会
☎0968(25)0513
※時間の都合がつく行事のみの参加もできます。

16日(日)

午前9時30分～ 菊池市文化会館
第2回 菊池一族歴史交流シンポジウム

◆ 基調講演「九州と菊池一族」
講師：服部英雄氏
(くまもと文学歴史館館長・九州大学名誉教授)

◆ パネルディスカッション
テーマ：「菊池一族の足跡を残す地域の思いとこれからの交流」

◆ 居合道演武
演者：太田誠二氏
(無双直伝英信流 範士十段
誠心館館長武蔵会 会長)
太田光柱氏
(無双直伝英信流七段)
画家・郷土史家



午後1時～ 菊池市文化会館
映画無料上映会『春なれや』

菊池市の「桜」をモチーフに制作された短編映画『春なれや』(菊池市ロケ作品)を上映。

午後3時～ 菊池市民広場
チーム対抗のど自慢大会

市内各団体が参加し、自慢の歌やパフォーマンスで秋まつりを盛り上げます。

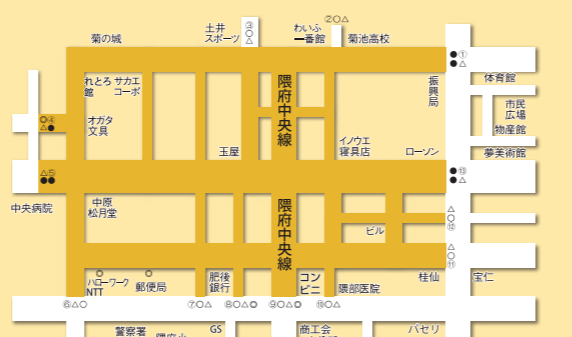

13日(木)

午後1時～ 菊池松囃子能場
御松囃子御能

南北朝時代から伝わる国の重要無形民俗文化財である「御松囃子御能」の奉納。



14日(金)

午後5時～ 菊池松囃子能場
能場コンサート WORLD MUSIC NIGHT

菊池松囃子能場を舞台に、日本、菊池に親交のある外国人アーティストを迎えてコンサートを開催します。ギターやピアノ、尺八、馬頭琴などの音色に耳を傾け、世界の音楽を楽しみましょう。
【問い合わせ先】菊池国際交流協会 ☎0968(25)7252

15日(土)

午前11時～ 商店街一帯
御神幸行列・通し物(市内パレード)

菊池神社の御神幸行列に続き、踊りや武者行列、友好都市の伝統芸能などさまざまなパフォーマンスが繰り広げられます。
【参加団体】岩手県遠野市「獅子踊り」、鹿児島県奄美大島龍郷町「六調」、菊池白龍、菊池消防みこし、市内各地区団体 ほか

交通規制 15日は右図のとおり交通規制があります。

午前11時～午後3時30分 車両通行止め

△通行止め設置箇所 ●菊池市交通指導員設置箇所 ○交通整理員設置箇所

「べんりカー」は3・4便を警察署通りへ迂回しますので、この間の「菊池中央病院」→「立町」は休止します。停留所は、「電鉄プラザ」→「市民広場」(以後は通常どおり)です。ご協力をよろしくお願いします。

15日(土) 16日(日)
同時開催!
参加費 無料

モンスターの旅するマーケット
ところ：菊池市民広場

15日▶午後1時～ 16日▶午前9時～
グルメ、ファッション、癒やしの3種類のマーケットが出店。15日の夜はモンスターナイト! オペラ歌手やDJ、ミスユニバース熊本ファイナリストたちが会場を盛り上げます。ワークショップやヨガ・ライブなども行います。

【主催】肥後六華の會
【問い合わせ先】(株)アールコネクト
☎096(273)6029
受付時間：(月)～(金) 午前10時～午後2時30分

平成29年秋開館予定

菊池市生涯学習センター

愛称募集

11月30日(水)
午後5時まで

応募資格 ○市内外を問わず、誰でも1人3点まで応募できます。(1点ごとに応募用紙に記入)
○ご自身が創作した未発表のものに限ります。

応募方法 専用の応募用紙に必要事項を記入し、郵送・FAX・メールまたは応募箱に投函してください。

※郵送の場合は11月30日(水)消印有効。

※応募用紙・応募箱は市役所本庁舎、各総合支所、生涯学習課、中央公民館、七城公民館、旭志公民館、泗水公民館、泗水図書館にあります。応募用紙はホームページにも掲載しています。

表彰 ○最優秀賞(1点) 5万円相当の品
○優秀賞(2点) 1万円相当の品
○チャレンジ賞(2点) 5千円相当の品

その他

○採用作品に関する著作権・使用权などの一切の権利は、菊池市に帰属することとします。

○最優秀作品を愛称として採用しますが、必要に応じて一部補正を行う場合があります。

○応募作品は返却しません。応募に係る費用は応募者の負担とします。

○応募に伴う個人情報は、この事業以外で使用しません。ただし、受賞者は、受賞作品と共に氏名、住所(市町村まで)を広報紙やホームページなどで公表します。



外観イメージ図

愛称選考委員会

一般審査員募集

10月31日(月)
午後5時必着

応募資格 次の全てに該当する人
①市内在住で、生涯学習に興味のある人
②中学生以上の人
(未成年者は保護者の同意が必要です)
③市議会議員または市職員でない人

応募方法 任意の用紙に氏名、住所、電話番号、性別、勤務先(学校名)または所属する団体・サークル名、「菊池市生涯学習センターに期待すること」(400字以内)を記入し、郵送またはFAXでお送りください。

応募人数 4人以内

審査日程 12月に審査会の開催を予定しています。

選考 応募者多数の場合は、抽選により決定します。
※11月中に応募者全員へ可否を連絡します。

その他

一般審査員に選出された人は、菊池市生涯学習センター愛称募集には応募できません。

問い合わせ・応募先 〒861-1392 菊池市限府 904-1 菊池市教育委員会生涯学習課 生涯学習センター準備室

☎0968(25)7232 FAX 0968(25)5004
メール shakaikyouiku@city.kikuchi.lg.jp



1階図書館エントランスイメージ図

菊池渓谷の清流をモチーフとした空間デザイン

1階の図書館は、菊池渓谷の清流をイメージした緩やかな曲線の本棚が、本から本へと探す好奇心を広げ、「知」との出会いの空間を演出します。

2階の公民館は各種講座や市民の自主的な学びと交流の場を提供します。また、図書館と公民館が一体となり、新たな生涯学習のかたちを創造していきます。

菊池市生涯学習センターとは

子どもからお年寄りまで、一人一人が心豊かに充実した日々を送れるよう、学習・文化・地域活動を支援し、市民交流の場となる生涯学習の拠点です。

図書館・公民館の複合施設であることを生かして、これまでの図書館や公民館の枠にとらわれず、誰もが学び、憩うことができる、家でも学校でもない第3の場所として、多くの皆さまに活用していただきたいと考えています。

学びと交流の場「菊池市生涯学習センター」の建設を進めています。多くの市民の皆さまが親しみや愛着を持って利用していただけるよう、施設の愛称を募集します。

菊池市生涯学習センター



1階子ども図書室イメージ図



2階公民館ロビー付近イメージ図

菊池の米を世界へ

第4回「菊池米」食味コンクール

江戸時代から皇室や将軍家へお米を献上するなど「米どころ」として知られていた菊池市。毎年、熱意のある生産者たちが本物を追い求めながら、高品質の米を作り上げています。

日本の消費者へ「売る米」から、世界の消費者に「求められる米」へ。世界のブランド化に向け、生産者のさらなる意識高揚を促し、米から始まる安全・安心な作物生産の実現を目指します。

とき **11月13日(日) 午前11時30分**

ところ **菊池市総合体育館メインアリーナ**

問い合わせ先 **菊池米ブランド推進協議会(農政課ブランド推進室)**
☎0968(25)7266

■募集期限 **11月4日(金)**
※(土)(祝)は除く。

■対象米 平成28年菊池市産うるち米 玄米2_キ
※品種は限定しません。

■参加資格 市内在住かつ市内で米を栽培し、コンクール最終食味官能審査で上位に残った場合に10俵程度販売できる人。販売できない人は「九州のお米食味分析鑑定チャレンジ」に出品してください。

■出品数 品種ごとに3検体まで出品可

■申込方法 裏面の参加申込書(住所、氏名、電話番号、栽培場所、栽培方法)と玄米2_キ(水分は13~16%厳守)を農政課ブランド推進室に提出してください。玄米は返却しません。

■審査方法
【個人部門】
・1次審査 食味計測機による玄米分析を行い、点数上位30検体が11月13日(日)開催の最終審査の食味官能審査へ進みます。

・最終審査 米の特性(水分など)に合わせて事務局が精米し、食味官能審査炊飯要領に基づき炊飯。米・食味鑑定士や米バイヤーなどが「外観、香り、味、粘り、硬さ」の5項目の食味審査により、おいしいと感じた米を5検体選定します。

【集落部門審査】
・5人以上の参加があった集落を対象とします。

・1次審査の食味値審査の上位5人(1経営体1検体)の平均点により、最優秀賞集落1地区、優秀賞集落3地区、優良賞集落5地区を決定。平均点数が同点の場合は、参加者数が多い集落を上位とします。

表彰

- 【個人部門副賞】
- ・最優秀賞(1人) 3万円相当の本市特産品
 - ・優秀賞(4人) 1万5千円相当の本市特産品
 - ・優良賞(10人) 5千円相当の本市特産品
 - ・特別賞(15人) 2千円相当の本市特産品

【集落部門副賞】

- ・最優秀賞(1集落) 5万円分商品券
 - ・優秀賞(3集落) 2万円分商品券
 - ・優良賞(5集落) 1万円分商品券
- その他
- ・参加者全員に食味分析の結果を送付。
 - ・1次審査で食味値86点を越えた場合は、12月3日(日)から本市で開催する第18回米・食味分析鑑定コンクール国際大会の1次審査出品費用(1検体3千円分)を協議会が負担します。

個人部門で10位までに入賞した生産者と平成28年度菊池米の買取契約調印式を行います。

平成28年度
**第18回 米・食味分析鑑定
コンクール：国際大会**
12月3日(土)・4日(日) 本市で開催!



昨年の菊池米食味コンクール

菊池米



を設立しました

匠の会は、菊池米ブランド推進協議会から優秀な生産者として認定された組織で、良質な米づくりを確立するため、菊池米生産者の意識の高揚と技術向上を促します。また、地域内リーダーとして後継者の育成に努め、菊池米の食味向上を目指します。

■会員規程

- ・本市の生産者であること
- ・菊池米食味コンクール最優秀賞受賞者
- ・過去の米・食味分析鑑定コンクールの金賞受賞者
- ・500点以上の出品がある国内の米食味コンクールで最高賞を受賞した者

現在の会員



左から(敬称略)
坂本道博(第1回食味コンクール最優秀賞)
堀田英臣(第2回食味コンクール最優秀賞)
歌丸研一(第3回食味コンクール最優秀賞)
堤公博(食味分析鑑定コンクール金賞受賞)
古閑正光(食味分析鑑定コンクール金賞受賞)

第4回「菊池米」食味コンクール等参加申込書

平成28年 月 日

注意事項 申し込む前にご一読ください。

- 1) 10俵程度お米を販売できる人は、第4回「菊池米」食味コンクールにご参加ください。
- 2) 10俵程度お米を販売できない人は、九州のお米食味分析鑑定チャレンジにご参加ください。
- 3) 市内在住で市内でお米を作っている人は「第4回菊池米食味コンクール」と「九州のお米食味分析鑑定チャレンジ」の両方に参加できます。

①参加する部門に○を記載してください。

- 1 第4回「菊池米」食味コンクール
- 2 九州のお米食味分析鑑定チャレンジ

②品種に○を記載してください。

- 1 ヒノヒカリ
- 2 森のくまさん
- 3 にこまる
- 4 コシヒカリ
- 5 その他 ()

③栽培地域を記載してください。(大字、字、番地)

菊池市 _____ 番地

④栽培方法の番号に○を記載してください。

- 1 有機栽培 (化学肥料や農薬を控え、有機肥料などを使って農作物や土の能力を生かす栽培方法。JAS法の認定を必ず受けていること)
- 2 特別栽培 (化学肥料、化学合成農薬を慣行基準の50%以下に使用して栽培する方法)
- 3 慣行栽培 (農薬や化学肥料を熊本県など各地域の慣行基準により使用して栽培する方法)

※「有作くん100」「有作くん」の登録者は特別栽培に該当します。
 ※無農薬・無化学肥料栽培の人は、登録販売状況により特別栽培または慣行栽培に該当します。

郵便番号	〒	—
住所		
氏名		
集落名	※第4回「菊池米」食味コンクールに参加する人は集落部門審査のため必ず記入してください。	
連絡先Tel		携帯電話Tel

※玄米は2キロ提出です。玄米は返却しません。審査結果を郵送しますので、記載漏れには十分ご注意ください。



一緒にニュースポーツを楽しみませんか

4月に発生した「熊本地震」は本市にも甚大な被害をもたらしました。ようやく落ち着いたように感じますが、地震の爪痕が残っている地域も多く、復興への支援が必要です。この災害により、スポーツ推進委員だよりが発行できない状況になり、楽しみにお待ちいただいた皆さんには、大変ご迷惑をおかけしました。

スポーツ推進委員が普及するさまざまな「ニュースポーツ」は、地域や職場、学校などいろんな場面で活用されており、本当に感謝の気持ちでいっぱいです。私たちは、老若男女、年齢も問わず、いろんな人が「一緒に笑いながら楽しむ」をモットーに活動しています。ニュースポーツの推進を少しでも心の復興のお手伝いにと位置づけ、今後も頑張っていきたいと思えます。ニュースポーツのことなど詳しくお問い合わせください。お待ちしております。



ニュースポーツ大会



ペタンク



アジャタ



全国市町村交流レガッタ大会

Q 誰が申し込めるの？
A 人数、年齢などに制限はありません。申し込み・お問い合わせは社会体育課までご連絡ください。☎0968(25)7234

Q いくらかかるの？
A 道具貸与、委員出張など全て無料です。

Q どういうことをやるの？
A 地域のイベントや学校の学年行事、子ども会、老人会などで、ニュースポーツの大会やレクリエーション、体験会などを行っています。

スポーツ推進委員活用Q&A

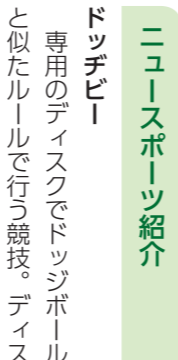

ドッジビー

ニュースポーツ紹介
ドッジビー
 専用のディスクでドッジボールと似たルールで行う競技。ディスクがウレタンなので、当たっても痛くありません。小さいお子さんでも気軽に楽しめます。



ペタンク
 コート上に描いたサークルを基点としてビュット(目標球)にボールを投げ合い、相手より近づけることで得点を競うスポーツです。



ガラッキー

ガラッキー
 ダーマと呼ばれるボールを投げ合って行う陣取りゲームです。ダーマの弾みや転がり計算に入れ、狙った場所まで止めなければなりません。ダーマの予想外の動きに笑いや歓声が起こる愉快なスポーツです。

スポーツ推進チームダブル優勝
 7月24日、菊池市班蛇口湖ボート場で第17回菊池ふれあいレガッタ大会が開催され、炎天下の中、各チーム白熱したレースを繰り広げました。
 大会には市内外から35クルーが出場。スポーツ推進委員も精鋭を集め男女1チームずつ参加しました。男子(混合)の部「菊池スポーツ推進おっさんがクルー」と女子の部「菊池スポーツ推進おっぺしゃん」は市内在住チームの中で見事1位を獲得。9月17日～18日に埼玉県戸田市で開催された全国市町村交流レガッタ大会へ菊池市代表として出場しました。
全国市町村交流レガッタ大会結果
 男女総合の部 15位
 女子の部 20位

生活支援に関する情報

証明書

り災証明書・り災届出証明書

災害で被害を受けた人に「り災証明(り災届出証明)」の受け付けと発行をします。災害発生から期間が経過した場合、り災原因などの判断ができないことがありますので、早めに申請してください。

- り災証明書
住家・非住家(建物)
 - り災届出証明書
建物以外のもの(動産など)
- 【必要書類】印かん、写真(全景・被害箇所)、位置図、免許証などの本人確認書類、委任状(同居家族でない人)
- ### 証明書の発行手数料の減免
- 援助を受ける手続きに使用する場合は、次の証明書の発行手数料を減免します。
- 【手数料が減免できる証明書】住民票、印鑑証明書、税証明など
- ☎市民課 ☎0968(25)7211
各総合支所総務民生課

税の減免

市税の減免

- 固定資産税の減免
写真(前景・被害箇所など4~5枚)を添付してください。
 - 市県民税・国民健康保険税の減免
被害の程度に応じて減免します。
- ☎税務課
- | | |
|--------|---------------|
| 市民税係 | ☎0968(25)7206 |
| 固定資産税係 | ☎0968(25)7207 |
| 徴税係 | ☎0968(25)7208 |
- 各総合支所総務民生課

災害見舞金・弔慰金など

災害見舞金

- 住家などが被災された人に、市が見舞金を支給します。
- 【対象】本市住民基本台帳被記録者
- 【金額】
- 全壊の場合
住家 20万円以内
非住家 10万円以内
 - 半壊の場合
住家 10万円以内
非住家 5万円以内

※大規模半壊は半壊の金額を適用

【申請方法】面積要件などがあります。り災証明により、市から対象者へ通知します。

☎福祉課 ☎0968(25)7213
各総合支所総務民生課

日本財団家屋損壊見舞金制度

【対象】全壊世帯・大規模半壊世帯

【金額】1世帯当たり 20万円

【申請期限】平成 29年 3月 31日(金)

【申請方法】市から送付する申請書を日本財団へ提出してください。

☎日本財団災害復興支援センター
熊本本部 ☎070(3623)9611

災害弔慰金など

災害弔慰金

災害により死亡された市民のご遺族に対し、災害弔慰金を支給します。

【支給額】

- ・生計維持者が死亡した場合
500万円
- ・その他の人が死亡した場合
250万円

災害障害見舞金

災害により重度の障がいを受けた人に対し、災害障害見舞金を支給します。

【支給額】

- ・生計維持者 250万円
- ・その他の人 125万円

災害見舞金

災害により死亡された市民のご遺族、負傷し入院治療(7日以上)を要した人に対し、災害見舞金を支給します。

【支給額】

- ・死亡の場合 20万円
- ・負傷の場合 1万円

☎福祉課 ☎0968(25)7213
各総合支所総務民生課

生活再建支援金

被災者生活再建支援制度

住宅が全壊(大規模半壊)の被害を受けた人に生活再建の支援金を支給します。

【対象】全壊・大規模半壊・半壊解体の世帯

【支給額】

- 2人以上の世帯
・全壊または解体の場合

基礎支援金 100万円
加算支援金 50万円~ 200万円

- ・大規模半壊の場合
基礎支援金 50万円
加算支援金 50万円~ 200万円

●単身世帯

- ・全壊または解体の場合
基礎支援金 75万円
加算支援金 37万5千円~ 150万円
- ・大規模半壊の場合
基礎支援金 37万5千円
加算支援金 37万5千円~ 150万円

※加算支援金は住宅の再建方法による

【申請期限】
基礎支援金 平成 29年 5月 13日(土)
加算支援金 平成 31年 5月 13日(月)

【申請方法】福祉課または各総合支所へ申請書を提出してください。

☎福祉課 ☎0968(25)7213
各総合支所総務民生課

住居の確保・再建

被災住家の応急修理

自らの資力では応急修理ができない場合、必要最小限度の修理をします。

【対象】

- ・住宅が半壊の人(資力がないとする理由書を要する)
- ・住宅が大規模半壊以上の人

※被災住宅の修理が難しい場合、同一敷地内の納屋や倉庫など改修することで居住可能になる場合も対象となります。

【工事完了期間】12月13日(火)

【限度額】1世帯 57万6千円

☎都市整備課 ☎0968(25)7242
☎福祉課 ☎0968(25)7213

熊本県の民間賃貸住宅借上げ事業

住居の全壊などにより、居住する住宅がない人に県が借上げた住宅を供給します。

【対象】り災証明の被害程度が大規模半壊以上で居住できない人(半壊でも条件により可)

【入居期間】最長 2年

【家賃】無償(光熱水費などは入居者負担)

ユニットハウスなどの貸与

主に農業、畜産業などをなりわいとしていることから、家を離れられない事情がある場合に、住居のみのユニッ

被災者が1日も早く日常の生活を取り戻すために、役立つ情報や支援制度などを紹介します。支援を受けるための要件や申請方法など、詳しくは各担当課、各総合支所や事業所などへお問い合わせください。

トハウスなどを被害を受けた住宅と同一敷地内に市が設置します。

【対象】り災証明の被害程度が大規模半壊以上で居住できない人(半壊でも条件により可)

【貸与期間】最長 2年間

☎都市整備課住宅係
☎0968(25)7243

保育・学費など

保育所等保育料の減免

☎子育て支援課 ☎0968(25)7214

菊池市奨学資金返還の猶予

☎学校教育課 ☎0968(25)7230

医療保険・介護保険

医療機関などでの窓口負担の免除

医療機関などの窓口で、次の①~③に該当する旨を申告することで、平成 29年 2月受診分までの一部負担金の支払いを免除します。ただし、10月受診分以降に関しては支払免除証明書が必要となります。

- ①住家の全半壊、全半焼またはこれに準ずる被災をした
- ②主たる生計維持者が死亡または重篤な傷病を負ったり、行方不明である
- ③主たる生計維持者が業務を休止・廃止した旨や失職して現在収入がない

※①により支払猶予を受けられる場合は、り災証明が必要です。

【対象の医療保険】熊本県全域の市町村国保・後期高齢者医療保険

後期高齢者医療保険料の減免

☎健康推進課国保・医療給付係
☎0968(25)7218

介護保険料などの減免

- 介護保険料の減免
- 介護サービス利用料(利用者負担)の減免

☎高齢支援課介護保険係
☎0968(25)7215

年金

国民年金保険料の減免など

- 国民年金保険料の免除
- 学生の国民年金保険料納付の猶予

障害基礎年金・老齢福祉年金・特別障害給付金の支給

障害基礎年金(年金コード 2650・

各総合支所の問い合わせ先

- 七城総合支所 ☎0968(25)1000
- 旭志総合支所 ☎0968(37)3111
- 泗水総合支所総務民生課
(証明書・税・年金) ☎0968(38)2294
(その他) ☎0968(38)2714

※実質無担保・無保証人での貸し付け

被災農業者向け経営体育成支援事業

農産物の生産・加工に必要な施設・機械などの復旧経費を支援します。

【対象】農業用施設などが被災した者で、施設の復旧などを行い農業経営を継続する者

【助成費】事業費×9/10以内(国・県・市による支援分)

【必要書類】施設・機械などの被害状況がわかる写真。作業を外注する場合の見積書や復旧に要する経費などがわかる書類(すでに外注した場合は見積書・納品書・請求書・領収書など)

☎農政課 ☎0968(25)7221

相談

被災者支援無料出張相談

認定農業者などの担い手の経営再建を支援するため、無料で出張相談に応じます。

【対象】認定農業者、農業法人、地域営農組織(集落営農組織)などの担い手

☎熊本県担い手育成総合支援協議会
☎096(384)3333

電気料金

電気料金などの特別措置

- 電気料金の支払期日の延長
3月分(支払期限が4月14日以降に限る)は6カ月延長、4月分は5カ月延長、5月分は4カ月延長、6月分は3カ月延長します。
- 不使用月の電気料金の免除
被災時から引き続き全く電気を使用しなかった月の電気料金を免除します。
- 工事費負担金・臨時工事費・諸工料の免除
家屋再建のための工事費負担金、同時に電気を使用される場合の臨時工事費、引込線や計量器などの取付位置の変更を行う場合の諸工料を平成 29年 4月 30日まで免除します。
- 基本料金の免除
電気設備が災害のため復旧まで一時使用不能となった場合、その使用不能設備に相当する基本料金を平成 29年 4月 30日まで免除します。

☎九州電力(株)大津営業所
☎0120(986)602

社会を明るくする運動

中学生の部優秀作文

まほうの言葉で

泗水中学校1年 前田未結さん



みなさんが思う「明るい社会」とは、どんなものでしょうか。私にとつての明るい社会は、犯罪などがなく、人々が安心して暮らせる世の中です。おそらく、犯罪はいけないと分かっていても、自分の力で防ぐことはできないと考える人も少なくないと思います。しかし、たった一言で防ぐことができるのです。

例えば、あいさつはどうでしょうか。あなたは、朝すれちがった人に「おはよう」と言われたらどう思いますか？あまりいやな気持ちになることはないと思います。むしろ、うれしくなり、あいさつを返す人が多くいます。そして、「言つてよかったです」と感じると思います。以前私が下校しているときに、地域の方とすれちがいました。その方に、「こんにちは。」と、あいさつをすると、「いつもあいさつばしてきてくれてありがとう。いつも元気になる。」と、言つて下さいました。私はこれまで「あいさつ」をしたことで「ありがとう」や「元気になる」などと言われたことがなかったのでこれまで以上にうれしい気持ちになりました。その時に私は、あいさつで人の気持ちを変えられることを知りまし

た。

また、私の家では、朝みんなであいさつをしています。私がどんなに機嫌悪く起きてきても、祖母や父、母、兄が、「おはよう」と笑顔で言ってくれます。それだけで、悪かった機嫌も自然と治り、気持ち良くなるのでスタートすることが出来ます。

中学校でもあいさつ運動をしています。時には、朝早く学校に行くのがきつい時もあります。しかし、朝、友達にあいさつできたり、あいさつを返してもらえるので、やりがいを感じますし、私自身も元気になります。

では、なぜこのあいさつが犯罪を防ぐのでしょうか。

実際に、ある地域では、回覧板で「あいさつで犯罪を防ぐ」という呼びかけをし、あいさつ運動以外のときでもあいさつをしたところ、その地域の犯罪件数が減ったそうです。つまり、たった数文字の言葉ですが、あいさつの力は大きいのです。たった一つの言葉で人の気持ちを変えられる、まさにこれは、まほうの言葉なのです。

あいさつ以外でも、まほうの言葉はたくさんあります。それは、「がんばれ」などの応援

する言葉や、「ありがとう」などの感謝の言葉です。これらの言葉を使うことで、私たちは、人に、勇気や温かさを与えられるのです。例えば、部活の時に、きつい練習をして体が重いとき、「ファイト」と応援してもらうと、体が軽くなり、がんばろうという気持ちになります。そして、自分からも「ファイト」と応援したくなります。

社会を明るくするということは、一人ひとりがまほうの言葉を使うようになるということだと思います。そうすれば、人が明るくなり、社会も明るくなっていくのではないかと思います。「あいさつをしなさい」や、「お礼を言いなさい」などの言葉は、これまでいろんな人に言われてきました。でも、あいさつやお礼を言うことによつて、その人がどんな気持ちになるかを考えて言葉を相手に伝えていませんでした。これからは、なぜあいさつをするのか、なぜありがとうと言うのか、意味をさらに考えて行動しようと思います。そして、まほうの言葉を使う人がもっと増えていくように、自分からまほうの言葉を広げていこうと思います。

プラチナ未来人財育成塾

参加報告

プラチナ未来人財育成塾に参加して

旭志中学校3年 高田海斗さん



僕は、7月31日から8月6日まで、福島県の会津若松市で行われた、プラチナ未来人財育成塾に参加してきました。プラチナ未来人財育成塾とは、各学校の代表の人たちが集まり、これからの日本を支えるリーダーを育成する場です。僕は、正直なところ、日本を支えるリーダーになりたいと思つて参加したわけではありません。他校の人たちと交流して、いろいろな考えを聞き、自分の視野を広げたいと思ひ、参加しました。はじめは、「どんな人たちが来るのだろう」「ちゃんとみんなと話せるかな」と不安なところもありました。しかし、実際に参加してみると、他校の人たちもみんな明るくて接しやすく、すぐに話せるようになりました。今では、この研修に参加してとてもよかつたと思つています。

参加してよかつたと思ひ大きな理由は2つです。1つ目は、日本のトップの人たちから話を聞いたことです。中でも心に残つているのは、日本ラグビーフットボール協会コーチングディレクターである中竹竜二先生の話です。中竹先生は、「成功と成長をわけて考え、勝負することの大切さ」という題で、リーダーにとって大切なことや、失敗を恐れず

に挑戦することの大切さについてお話ししてくださいました。私はこれまで、失敗を恐れてあまり前に出ず、人任せにしていることがよくありました。しかし今回の話を聞き、自分の成長のチャンスが無駄にしていると思ひました。だからこれからは失敗を恐れずに前に出て、積極的に行動していこうと思ひます。

また、他の先生方の話の中で共通していたことがあります。それは、海外に行つて日本の良さに気付くことが大切だということです。海外で活躍されている人がたくさんいるのはもちろん、進出している企業や、売られている物などにも、日本で生まれたものがたくさんあります。日本人や物が、今海外で評価されている理由は、日本に住む人の心が海外の方に伝わっているからだそうです。逆に、私たちも海外の文化に目を向けることで、新たな視野を持つて物事を考えられるようになります。お互いの国の良いところを尊重しあうことで、よりよい社会ができると思ひます。

2つ目は、他校の人と交流ができたことです。毎日8人から9人のグループで意見交換をしました。最初はあまりみんなに自分の考えを伝えることができなかつたけど、回を重ねると思ひます。

ねるごとに、グループのみんなとも打ち解け、自分の夢などについても語り合うことができました。また、新しく出会った友だちの意見を聞き、自分がない考え方を知ることができました。これから学級でも自分の進路について語る時間があると思ひますが、そこでも自分の夢をしっかりと語りたいです。

7日間の研修を終えての1番の収穫は、全国で頑張っている仲間たちと出会えたことです。短い研修期間でしたが、たくさん意見交換をしました。どこかで頑張っている仲間がいると思ひ、自分も頑張らなくては、という気持ちになります。私は3年生なので、生徒会活動ができるのも残りあとわずかです。まずは自分の学校をよりよい学校にするために、しっかりと頑張っていきたいと思ひます。

普段はすることのできない、貴重な経験をすることができ、本当によかつたと思ひます。今回このような機会を与えてくださった菊池市をはじめ、研修にかかわつたすべての皆様、本当にありがとうございました。今後の生活に生かしていけるよう、これからもがんばつていきます。 ※作文は抜粋しています。

健康だより

上手な“休養” 取れていますか？

十分な睡眠を取ったはずなのに、何だか疲れが残っている…、やる気が出ない…。このような状態が続くと、心身ともに悪影響をもたらすことがあります。上手な“休養”を取り入れ、健康づくりに努めましょう。



問い合わせ先 健康推進課健康推進係
☎ 0968(25)7219

「休養」とは

仕事や活動によって生じた心や体の疲労を回復し、元の活力ある状態に戻す「休む」とこと、明日に向かって鋭気を養い、身体的・精神的・社会的な健康能力を高めるといふ「養う」ことの2つがあります。

休養が不足すると…

身体的・精神的な疲労がたまり、仕事の効率や生活の質(QOL)が低下します。また、ケガや病気の原因になるだけでなく、免疫や自律神経の機能低下が起こりやすくなります。

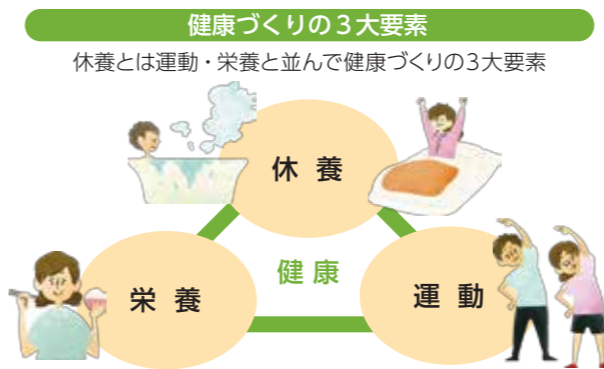

上手な「休養」を取るには



を補給しましょう。
▼休養と仕事のバランスで効率アップと過労防止
仕事に見合った休養を取りましょう。

2 ゆとりの時間で
みりある休養を

● 1日30分、自分の時間をつくりましょう。
● 休日は趣味や余暇活動でゆったり休養しましょう。
● 心の切り替えを行い、ストレスを解消しましょう。

3 生活の中にオアシスを

健康で活力ある生活は、自分の周りの環境づくりから始まります。
▼身近な中にも憩いを大切に
心地よくリラクゼーションできる工場や公園など身近な場所を憩いの場所に見つけましょう。
▼食事空間にもバラエティを
食卓に花を添えることや、屋外などで変化のある食事を楽しみましょう。
▼自然との触れ合いで健康の息吹を感じよう
普段の景色や環境を離れ、自然との触れ合いを持ちましょう。

1 生活にリズムを

生活の乱れは疲労やストレスの元です。早寝早起きを心掛け、毎日決まった時間に就寝・起床しましょう。
▼睡眠は気持ちよい目覚めがバロメーター
適正な睡眠時間は人それぞれです。睡眠時間にこだわり過ぎないようにしましょう。
▼入浴で心身ともにリフレッシュ
血行を良くすると、体にたまった疲労物質が排出されやすくなります。ぬるめのお湯にゆっくり入り、入浴後は水分

4 出会いと絆で豊かな人生を

出会いや絆は自己の社会的活力の再発見や養うきっかけになります。

▼楽しく無理のない社会参加を
ボランティア活動などで普段とは違うコミュニケーションを取ってみましょう。

▼自ら社会活動や日常の人との交流を
▼地域や学校生活を通し、家族内の絆を深めよう

参考：厚生労働省「健康づくりのための休養指針」



8月・9月の複合健診を受診できなかった人は、ぜひこの機会に受診してください。
とき 10月13日(木)～15日(土)
受付 午前7時～10時30分
※申し込み済みの人は指定された時間にお越しください。申し込みがまだの人はお問い合わせをください。
ところ 菊池養生園(菊池広域保健センター) 菊池市泗水町吉富2193-1
内容 生活習慣病健診、特定健診(国民健康保険加入者)、後期高齢者健診及び各種がん検診、結核検診
持ってくるもの ▼「平成28年度菊池市複合健診の実施について(通知)」に書かれている「当日持ってくるもの」をご用意ください。▼特定健診を受診する人は、国民健康保険証と受診券をお持ちください。▼子宮頸がん、乳がん(マンモグラフィ)、大腸がん検診無料クーポンをお持ちの人は、クーポン

8月・9月の複合健診を受診できなかった人は、ぜひこの機会に受診してください。
とき 10月15日(土)
受付 午前8時30分～11時
対象 1歳～就学前まで
持ってくるもの オムツ・飲み物など
◎菊池養生園(菊池広域保健センター)
☎0968(38)2820

献血にご協力ください

10月5日(水)
午前9時30分～11時
午後0時15分～4時
ところ 市役所本庁東側駐車場(移設倉庫前)
内容 400ml献血
薬を飲んでいない人でも献血できる場合があります。会場で医師が判断しますのでご相談ください。

3歳児健診時「むし歯なし」の子
8月5日・19日の歯科検診の結果で、むし歯がなかったお子さんを紹介します。(敬称略)
宮川結羽 (菊) 甲森北
城 優衣 (菊) 花房台
葛原仲織 (菊) 袈裟尾
陶山敬太 (菊) 篠倉
小川穂子 (菊) 片色
中林大雅 (菊) 植古閑
田中康介 (菊) 東正観寺
小池莉咲 (菊) 栄町
緒方春飛 (菊) 高野瀬
木村宥陽 (菊) 東正観寺
本田樹斗 (菊) 妻越
松岡星乃華 (菊) 片川瀬
芹川弥春 (菊) 片川瀬
中里美貴 (菊) 新明団地
和後空里 (菊) 五海
怒留湯陽仁 (菊) 蟹穴
藤丸ゆりな (菊) 久米二

むし歯を予防するためには

1 むし歯菌を減らすための毎日の仕上げみがき 2 甘いものを減らしたおやつ工夫 3 歯の質を強くするための定期的なフッ化物塗布
家族ぐるみでむし歯予防に取り組み、健康な歯を保ちましょう。今回むし歯があった子どもは、なるべく早く歯科医院を受診しましょう。



HIV検査目的の献血は
お断りしています
HIV検査は菊池保健所(☎0968(25)4138)で行ってください。無料・匿名で検査を受けることができます。



泗水図書館 ☎ 0968 (38) 6866
 中央公民館図書室 ☎ 0968 (25) 1672
 七城公民館図書室 ☎ 0968 (25) 1580
 旭志公民館図書室 ☎ 0968 (37) 3111
 内線 303

閉館日・閉室日

泗水図書館 月曜日・月末・祝日
 中央公民館図書室 火曜日・第1日曜日・祝日
 七城公民館図書室 日曜日・祝日
 旭志公民館図書室 日曜日・祝日

菊池市図書館ホームページ <http://www.kikuchi-lib.jp/>

司書のつぶやき
 食べ物がおいしい季節。レシピ本を借りていろいろな料理にチャレンジしてみませんか？
 メロン



新着・お薦め図書

- 泗水図書館**
 罪の声 塩田武士／著
 九十歳。何がめでたい 佐藤愛子／著
 狩りの時代 津島佑子／著
 風を繙う あさのあつこ／著
 千夏ちゃんが行く 福本千夏／著
 ライザップごはん RIZAP 株式会社／著
 もりもりさまの森 田島征三／作
 ゆびさきちゃんのだいぼうけん いわいとしお／著
- 中央公民館図書室**
 フグ田マスオさん家を買う。 峰尾茂克／著
 美しい百人一首の風景 MdN 編集部／編
 江戸の家計簿 磯田道史／監修
 バベル九朔 方城自学／著
 築地市場 モリナガ・ヨウ／作・絵
 天と地の方程式 3 富安陽子／著
 かいけつゾロリのおいしい金メダル 原ゆたか／著
- 七城公民館図書室**
 知識ゼロからのフルマラソン入門 小出義雄／著
 陸王 池井戸潤／著
 和太鼓のひみつ 小野美枝子／監修
 オンライン! 11 雨蛙ミドリ／作 大塚真一郎／絵
- 旭志公民館図書室**
 津軽双花 葉室 麟／著
 幸運を呼びこむ不思議な写真 FUMITO／著
 学校ななふしぎ 齊藤 洋／文
 せかいいちのねこ ヒグチユウコ／文と絵

10月のフェア紹介

七城公民館図書室

七城公民館図書室では毎月、さまざまなフェアを行っています。10月は読書週間のおすすめ本をはじめ、スポーツやハロウィンなどを展示しています。また、七城町で行われるコスモまつりにちなみ、ウォーキングやストレッチに関する本を集めたフェアも開催中です。

読書の秋、ぜひ七城公民館図書室に足をお運びください。

耳より情報

10月27日～11月9日は読書週間です

ことしの読書週間の標語は「いざ、読書」。読書の楽しさを増やす、広げる、深める、そして出会うきっかけになることを願い、誰もが参加できる楽しいイベントを開催します。

読書週間のおすすめ本

各図書室(館)の司書オススメ本、約50冊を記載した冊子を作成しました。司書のコメントを参考にしながら新しい本と出会ってみませんか。この機会に、泗水図書館・各公民館図書室にお越しください。お待ちしております。



子どもたちは、「どくしょビンゴ」に挑戦しよう!

いろいろな本を読んでビンゴのマスを埋めよう。縦・横・ななめの3列がそろったら、先着順でステキなプレゼントがもらえますよ。対象は小学生まで。

と き：10月1日(土)～11月12日(土)
 と ころ：泗水図書館・中央公民館図書室・七城公民館図書室・旭志公民館図書室



万句の里俳句会 8月例会

何もかも省略したき残暑かな 小山 照子
 病窓に青田の風の音をきく 田中 美智
 草の葉を揺るがしてをり秋の風 野中 公江
 晩学の生き甲斐一つホ句の秋 隈部 輝子
 大雨も早も平気百二才 加藤 妙子

せせらぎ俳句会 8月例会

返事なき父母と語らふ盆三日 五丁 義昭
 終戦忌知覧と菊池繋ぐ糸 藤本 邦治
 丁寧うどん粉捏ねる終戦日 寺本 和子
 佛壇に鶏頭の種子散りこぼれ 服部 静子
 夏季五輪メダルラッシュの地球裏 藤本アツ子

旭志文芸教室俳句の会 8月詠草

被災死の牛にも線香とんぼ来る 水谷 ミネ
 一人居の気楽な余生昼寝かな 芹川のり子
 主亡き家を守りて百日紅 中尾ヨシコ

肥後狂句水笑会 8月例会

雲の峰青き山より湧く如し 芹川 蓉子
 旅行好き つれの良かなら面白か 中島 五女
 旅行好き 新幹線で日帰りも 御手洗三代
 公私混同 偉くならずと間違わす 宮上 美由
 基礎年金 ほきやがまださにや食て 井手 水光
 行けん まさか鯨じゃなかるうか 小崎 海美

七城短歌会 8月詠草

立秋を過ぐるも猛暑が続くなりされど宵庭虫の声聞く 緒方 正俊
 田のもどりいつしら集まるアキアカネ餌撒き散らす事もあらぬに 高木 精
 指先でまろむは昼餉時知らずしてシヤツに付きいしこぼれ飯粒 佐々 重弘
 猛暑とていとわぬ緑と黄の調和橋の両脇咲く向日葵は 嶋田 晴美
 曾孫二人庭先プールで大はしゃぎ我に水掛け識りては興ず 緒方 寛子

「里」短歌会 8月詠草

連日の猛暑にひまわり首垂るる行列長く給水を待つ 緒方 悦子

中継に合せて孫も黙禱す刻みおかれよ幼き記憶

砂漠の砂一メートル掘りポプラ植ゆ地を踏みしめて未来を託す 岩本サヨ子
 防災の青き上着を洗いてはパンと叩いて秋空に干す 江頭 桂子
 明け遅き朝の狭庭に起き立つに蘭の香りと初秋の風 山城 雅子

さわやか大学文芸クラブ8月歌会

走り梅雨止みて静かな午後となり涙して読む「きけわだつみのこえ」 中川 愛子
 夜半の雨しばし途切れておぼろ月黒き雲間に束の間の灯 岩根 博恵
 菊池野のま中流るる川の辺の洪水あとの姿留める 川口 敦子
 盆迎えやつと戻りし生活に花をお供え両手を合わす 田中 遙子
 長梅雨に蔓葉延びたる朝顔の青空の下あまた花咲く 北村 玉恵

菊池短歌会 9月詠草

仕事終へひと息ついた我の背にかなかなかとひぐらしの声 川口 幸臣
 あふ向けに手足たたみて転がりし熊 安藤 則子
 蝉ひとつ拾へば軽し 廣き葉の蔭にオクラの花ひとつうすき黄の色はにかむやうに 岩永 典子



蚊にさされ易き人ありさればまたにくき人あらむうまくできてる 古賀 勝士
 竹群を渡れる風の響む八月死者の 中川 愛子
 声聞くわれは



シリーズ菊池遺産

(72)

問い合わせ先 企画振興課
☎0968(25)7250

若宮神社

祭神は菊池経隆（菊池氏2代菊池経隆で、寛文4年（1664年）徳川幕府第4代將軍徳川家綱の時代に建立されました。

本殿は菊池経隆公墓上に建立され、毎年11月25日の秋祭りでは獅子舞の奉納、2月25日には春祭りが行われています。



認定番号第ふるさと H27-8 号
推薦者 下田区・植古閑区

切支丹墓碑

昭和22年に福本南原の墓地で発見され、数度の移設を経て、現在は泗水公民館内に展示されています。本来はドーム形に伏



認定番号第ふるさと H27-7 号
推薦者 福本一区

せて用いる西洋墓石を縦に用い、腹面に碑文を刻み石仏を上に乗せ、キリシタンであることを隠していました。

人権・同和教育シリーズ

133

問い合わせ先 人権啓発課
☎0968(25)7209

忘れがたきふるさと

うさぎ追いかの山
子ぶなつりしかの川
ゆめは今もめぐりて
忘れがたきふるさと

誰もが口ずさみ、何世代も長く歌い継がれてきたこの歌を聞く度に、四季の移り変わりやふるさとの原風景が目につかび、心が癒やされるといふ人がたくさんおられます。

しかし、私たちのふるさと熊本を襲った大地震は、美しい自然や家屋、財産だけでなく、人と人の絆やかけがえのない尊い命までも一瞬のうちに奪い去ってしまいました。熊本の豊かな自然の中で育まれた新鮮な野菜や清らかな水、何不自由ない便利で快適な生活、家族みんなで楽しく暮らしていた毎日の生活。当たり前に思っていた「日常」が、いかに貴重なものであったのかを思い知らされた日々でもありました。

一人暮らしの義母のことが気にかかり、本震後に家を訪ねると、見慣れた風景が途中から一変し、不安で胸の鼓動が高鳴るのを押さえることができませんでした。大きく傾いた家、足の踏み場も

地域人権教育指導員 米村 隆一郎

ない室内、飛び散ったガラス片、崩壊したブロック塀。予想をはるかに超えた惨状にただただ立ち尽くす私たちでもありました。義母は、運良くがれきの中から這い出し、命を長らえたことに感謝しながら隣人の人たちと共にありました。その後、全壊の家の修復は諦め、県外に住む娘のもとで暮らす決心をし、7月には亡き夫の三回忌に久しぶりの帰郷となりました。

「やっぱりふるさととはよかなあ。心の落ち着く。向こうの生活にも慣れたけん、心配せんでよかよ」と、笑顔で浮かべながら懐かしそうに歓談しています。しかし、思いついたいっばい詰まったわが家に帰ることのできない寂しさ、見知らぬ土地で新たな生活を築かなければならない大変さを考えると、とても複雑な思いになります。

山は青きふるさと
水は清きふるさと
豊かな自然に囲まれた人情味あふれる地域の中で、夫や3人の子どもと共に過ごした日々。孫やひ孫に囲まれたにぎやかな正月の思い出も、近所のおしゃべり仲間との楽しい語りも、そこに心のよ

ふるさと緑の便り 菊池グリーンツーリズム

問い合わせ先 さくちふるさと水源交流館
☎0968(27)0102

稲刈り・掛け干し体験
里山の自然に包まれて暮らす人々の知恵に学ぶとき、その土地で味わう「食」は人々の心を豊かにしてくれます。

NPO法人きらり水源村では、4〜12月まで毎月、四季折々の自然や食を学ぶ「おいしい村」を開催しています。秋は「稲刈り体験」（10月15日〜16日）を行います。地元のおじいちゃんやおばあちゃんの手導の下、6月に手植えた稲を刈り取り山から切り出した竹を組んで、昔ながらの「掛け干し」にします。今回収穫するのはうるち米ともち米です。

参加者には、農のある暮らしや伝統文化、農業の苦労と喜びを体験してもらい、食の大切さを学んでいただきます。家族・グループ大歓迎です。ぜひご参加ください。（要事前予約）

自然と食が豊かな菊池市。それぞれの地域の暮らしの中に、人を呼び込む「交流のヒント」があります。地域交流活動もグリーンツーリズムの一つです。



稲刈り体験

「はーい」から菊池市消費生活センターですー」

問い合わせ先 菊池市消費生活センター
☎0968(36)9450
(月)〜(金)午前10時〜正午、午後1時〜午後4時 福祉課

熊本地震後、国民生活センターに寄せられた相談は、不動産賃借、工事、建築によるものが全体の半分を占めており、続いて相隣関係、修理サービス、火災保険、地震保険の相談が多くありました。

特に工事や建築に関する相談は、工事金額の妥当性や勧誘方法に問題があるもの、業者の信用性を問うものが多く寄せられました。

消費者と事業者の間のトラブルだけでなく、瓦が落ちて隣の堀や自家用車を傷付けたなど、修理代が問題となる個人間トラブルの相談も多くありました。引き続き注意が必要なのは見積もり価格、工事内容などに関するトラブルです。さまざまな手続きを全て業者が行うなどの勧誘には注意してください。

次のケースにご注意ください

- ①見積額の提示がないまま工事が始まる場合
- ②屋根を点検すると言って訪問し「このままでは危ない」と不安をおおって契約を勧める場合
- ③「混んでいるので今日でない」と契約できない「今日中であれば割引する」など検討する時間は



相談を受け付けています
消費生活センターでは専門の相談員が常駐しています。相談は無料です。詳しくはお問い合わせください。

不審な電話に注意！

公的機関をかたり、電話やメールなどで募金や義援金求める例や個人情報聞きだそうとする例がみられます。不審に思うことがあれば、相手にせず、センターへご相談ください。

わいふ一番館だより

問い合わせ先 わいふ一番館 ☎0968(24)6630

【ギャラリー】

MELクレヨン原画展

期間：～10月2日(日)

クレヨンを重ねて針で引っかく技法で絵を描いています。15年間の作品をまとめて展示します。

菊池渓谷の四季 写真展 安永隆敏

期間：10月4日(火)～30日(日)

気の遠くなるような時間を過ごしてきた渓谷。私は見守って撮影する。苔むした岩場、また水の美しき岩肌に光芒自然そのものである。

【まちかど資料館企画展】

ふるさとに語り継がれる菊池の伝説展

期間：～10月30日(日)

ふるさとの伝説はふるさとの精神風土を形成してきた貴重な文化的財産です。この企画展ではふるさと菊池に語り継がれる伝説を紹介します。

開館時間 午前9時～午後5時

※休館日：月曜日（祝日の場合は翌日）

菊池夢美術館情報

問い合わせ先 菊池夢美術館 ☎0968(23)1155

写真展

期間：～10月10日(月/祝)

菊池の写真家それぞれの個性ある写真をご覧ください。

古布に遊ぶ 時々堂生徒作品展

期間：10月12日(水)～16日(日)

久留米紬、大島紬などの古布を使用した作品の数々を展示・販売します。



井上彬個展（絵画・油彩）

期間：10月18日(火)～23日(日)

三嶋天鴻 書道展

期間：10月25日(火)～30日(日)

皆さんのお越しをお待ちしています。



前回書道展の作品

開館時間 午前9時～午後6時

※期間中の閉館日はありません。

記号の説明 ①…問い合わせ先 ②…申込先 ③…電話番号
④…FAX ⑤…メールアドレス ⑥…ホームページ

菊池市ホームページ
http://www.city.kikuchi.lg.jp/



問い合わせ先に各課の直通番号を記載しています。
各総合支所の問い合わせはこちらです。
・七城総合支所 ☎(25) 1000
・旭志総合支所 ☎(37) 3111
・泗水総合支所 ☎(38) 2112

お知らせ

インフルエンザ予防接種

接種期間 10月1日(土)～12月31日(土)
※12月中旬までの接種をお勧めします。接種期間を過ぎた場合、市の助成は受けられません。

定期接種

- ▼対象者 ①満65歳以上 ②60歳以上65歳未満で、心臓・腎臓・呼吸器の機能低下などで日常生活が大きく制限される障がいがある人、およびヒト免疫不全ウイルスにより日常生活がほとんど不可能な程度の障がいがある人。
- ▼接種回数 1回
- ▼個人負担額 13000円
- ▼市負担額 29000円
- ▼任意接種(行政措置)
- ▼対象者 1歳～64歳で接種希望者
- ▼接種回数 ①1歳以上13歳未満

本人通知制度を実施します

本人通知制度とは

住民票の写しや戸籍謄本などを本人の代理人や第三者に交付した場合、事前に登録した人に対して交付した事実を通知するものです。本人通知をすることにより、不正請求の早期発見、事実関係の早期究明が可能になり、不正請求の抑止につながります。この制度を利用するには、事前登録が必要です。
登録できる人 本市に住民登録している人、または戸籍に記載されている人(除かれた人も含みます)
登録に必要なもの
▼本人確認書類(運転免許証、パスポート、個人番号カードなど)
※代理人が申請する場合は、登録を希望する人からの委任状と代理人の本人確認書類が必要です。
※法定代理人が申請する場合は、戸籍謄本などの資格を証する書類

10月の「税」の納期限
10月31日(月)

☎税務課
市民税係 ☎(25)7206

- 国民健康保険税第4期
- 市県民税第3期

口座振替を利用している人は10月25日(火)に振替を行いますので、残高の確認をお願いします。

2回(2～4週間空ける) ②13歳以上 1回
▼個人負担額 18000円
▼市負担額 24000円
接種機関 市の委託医療機関(事前予約が必要です)
その他 ▼市が委託する医療機関以外で接種するときは、事前に(接種予定日の1週間位前まで)健康推進課または各総合支所総務民生課に印かんを用意して手続きしてください。事前手続きがない場合は補助できませんのでご注意ください。▼住民票が本市にある人が対象です。保険証・免許証など確認できるものをお持ちください。▼子どもの接種には必ず母子健康手帳をお持ちください。また、子どもの健康状態をよく知っている保護者が同伴してください。
☎健康推進課健康推進係
☎(25)7219

菊池体育センター・勤労青少年ホーム閉館

菊池体育センターと勤労青少年ホームは、施設の老朽化と菊池ふるさと創生市民広場再整備計画の実施により10月末日を持って閉館します。施設の利用は10月30日(日)までとなります。これまで利用されてきた皆さまには大変ご迷惑をおかけしますが、ご理解をよろしく願います。
☎社会体育課社会体育係
☎(25)7234

(本市に本籍がある人は不要)と法定代理人の本人確認書類が必要受付窓口
市民課・各総合支所総務民生課
本人通知書の内容
交付通知書には次のことが記載されます。▼証明書の交付年月日▼交付した証明書の種類▼交付通数▼交付請求者の種別
※交付請求者の個人を特定する情報(氏名、住所など)は記載されません。
☎市民課 ☎(25)7211

社会生活基本調査を実施します

社会生活基本調査とは
国民生活の実態を明らかにすることを目的に、統計法に基づき実施する国の重要な統計調査です。調査結果は、ワーク・ライフ・バランスの推進、少子高齢化対策、ボランティア活動の状況把握など、国や地方公共団体における各種施策の基礎資料として活用します。調査をお願いする世帯には、10月上旬から中旬にかけて、調査員が調査票をお配りします。また、パソコンを使ってインターネットで簡単に回答できます。皆さまのご協力をお願いします。
☎企画振興課情報統計係
☎(25)7249

優良運輸事業者を利用しましょう

九州運輸局は、優良運輸事業者の利用をお願いしています。優良事業者の利用促進を図ることで「安全確保・環境保全」に対する意識向上の取り組みが進み、利用者もより一層「安全・安心」な運輸サービスの提供を受けられます。優良運輸事業者は、九州運輸局のホームページに掲載しています。
①http://www.tlb.mlit.go.jp/kyushu/
☎九州運輸局交通政策部消費者行政・情報課
☎092(472)2333

埋蔵文化財包蔵地内の開発は届け出が必要です

開発を予定している場所が埋蔵文化財包蔵地(遺跡)の範囲内であった場合、文化財保護法により届け出が必要です。熊本地震のため家屋の建て替えなどを予定している場合も、届け出が必要です。計画の段階で敷地が遺跡の範囲に入っているかお尋ねください。
※問い合わせの場合は地図などを用意してください。番地のみ問い合わせは対応できません。
☎生涯学習課文化振興係
☎(25)7232

菊池市の放射線量

放射線量は日常生活に影響ありません!
毎月市内4地点で空間放射線量の測定を行っています。測定結果は、県が東日本震災前に県内で測定していた結果の範囲内であることから、日常生活に全く影響が無いことが確認されました。
▼調査結果 単位:マイクロシーベルト/時

測定場所	測定日	天候	測定結果
旭志総合支所	8月18日	晴	0.016
泗水総合支所	8月23日	晴	0.020
菊池市役所	9月2日	曇り	0.027
七城総合支所	9月5日	雨	0.024

※震災前の熊本県保健環境科学研究所(宇土市)での測定結果(平成17年4月～平成22年3月)の範囲(0.021～0.078マイクロシーベルト/時)
▼参考 県が測定した測定値は以下のとおりでした。

測定場所	測定日	天候	測定結果
熊本県保健環境科学研究所(宇土市)	8月18日	晴	0.042
	8月23日	晴	0.042
	9月2日	曇り	0.042
	9月5日	雨	0.039

(関連情報へのリンク)
▼熊本県の放射線についての調査結果(環境放射能水準調査) http://www.pref.kumamoto.jp/soshiki/43/housyanou.html
▼放射線モニタリング情報(文部科学省) http://radioactivity.nsr.go.jp/ja/list/224/list-1.html
☎環境課環境政策係 ☎(25)7217

農用地利用計画の変更申出書を受け付けます

農地を農地以外の用途に当てるため、やむを得ず農振農用地区域から除外しなければならぬ場合や、農振農用地区域への編入をしたい場合には、農用地利用計画の変更申出書の提出が必要です。
受付期限 10月14日(金)
※内容や書類に不備がある場合は、受け付けできませんのでお早めにご相談ください。
☎農政課農政係
☎(25)7221

お詫びと訂正

広報きくち9月号15ページ「健康だより」歯の歯ブラシの「キツ」の記事で、むし歯がなかったお子さんの名前の読み方と住所が誤っていました。正しくは次のとおりです。お詫びして訂正します。

出口勇斗くん (西五海)	出口勇斗くん (西五海)
出口勇斗くん (西五海)	出口勇斗くん (西五海)
上野芹菜ちゃん (中川)	上野芹菜ちゃん (中川)
上野芹菜ちゃん (中川)	上野芹菜ちゃん (中川)

☎健康推進課健康推進係
☎(25)7219

介護予防ミニ講座

～生活習慣から低栄養を予防しましょう～
低栄養になり体重が減少すると、高齢者は回復が難しく、自立度が低下しやすい傾向にあります。低栄養を予防してイキイキとした生活を送りましょう。

低栄養予防の生活習慣

- バランスの良い食事を心がける** 「好きなものだけ食べる」「そうめんだけで済ませる」などの偏った食事は栄養状態を悪化させます。特にタンパク質不足には注意が必要です。肉・魚・卵・豆類・乳製品を積極的に食べましょう。
- 適度な運動をする** 運動習慣がある人は、ない人に比べて老化が緩やかになることがわかっています。さらに、空腹は最高の調味料とも言われます。運動後においしく食事をとることで、低栄養を予防しましょう。
- お口の手入れをする** 合わない義歯を使ったり、歯周病やむし歯を放置していたりすると、食事が食べにくくなります。毎日の歯みがきに加えて、定期的に歯科医院を受診しましょう。

低栄養が心配な人は、かかりつけ医や地域包括支援センターの保健師・管理栄養士にご相談ください。
☎高齢支援課地域包括支援係 ☎(25)7216



記号の説明 ①…問い合わせ先 ②…申込先 ③…電話番号
④…FAX ⑤…メールアドレス ⑥…ホームページ

菊池市ホームページ
http://www.city.kikuchi.lg.jp/



10月1日は「浄化槽の日」です



10月1日は浄化槽に関する法律施行を記念して「浄化槽の日」と定められています。浄化槽とは、トイレや台所・お風呂などから出る汚れた水を、微生物などの働きにより、きれいにして放流する施設（現在では合併処理浄化槽のこと）を言います。

大切な河川を守るため、合併（および単独）処理浄化槽を設置している人は、点検・清掃・水質検査を必ず行ってください。汲み取り式トイレや単独処理浄化槽を設置している人は、合併処理浄化槽への切り替えをお願いします。

浄化槽市町村整備事業

浄化槽市町村整備事業とは、市が浄化槽本体を設置、維持管理までしていくものです。工事費の一部を負担するだけで、公共事業で浄化槽本体を設置できます。（毎月の使用料が必要）

▼工事負担区分

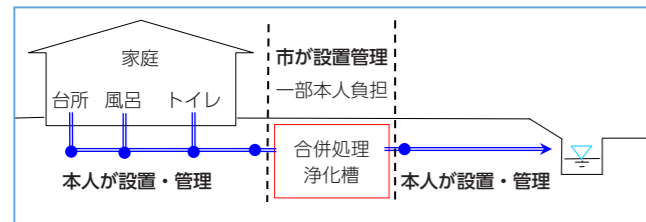

▼設置に伴う負担金および月々の使用料

浄化槽	5人槽	7人槽	10人槽
建物延床面積	130㎡以下	130㎡超	浴室および台所2カ所以上
負担金（1回払い）	88,000円	102,000円	129,000円
使用料（月々）	一般汚水：基本料2,160円+（540円×世帯員数） 集会所・公民館：基本料1,080円		

※工事の着工は、入札などの事務処理のために申請書受け付けから1カ月半以降となります。

※面積基準の緩和により、一定の条件を満たせば、延床面積200㎡まで5人槽の浄化槽を設置できるようになっています。詳しくは下水道課までお問い合わせください。

⑥下水道課（浄水センター内） ☎(25)7244

●合併処理浄化槽の正しい使い方Q&A

- Q. 使い終わった食用油の処理は？
- A. 油は浄化槽内やパイプ類に付着して目詰まりをおこすなど機能低下の原因になりますので流さないでください。処理するときは凝固剤で固めるなどして、燃えるごみとして出してください。
- Q. 入浴剤で温泉気分を楽しんでいるのですが大丈夫ですか？
- A. イオウが入っているものは使わないでください。浄化槽内の微生物が死滅したりして機能が低下してしまいます。それ以外のものは適量を守っていただければ心配いりません。
- Q. トイレ用洗剤はどれを選べばいいの？
- A. 市販のトイレ用洗剤であれば、たいていのは問題ありません。ただし、落ちにくいときだけ使用し適量を守りましょう。
- Q. 洗濯には無リン洗剤がいいと聞きましたがどうですか？
- A. 一般的な浄化槽ではリンの除去が難しいため、リンを含んでいるものは使わないようにしましょう。また、塩素系の漂白剤は避け、柔軟剤も含めてできるだけ中性のものを使用しましょう。
- Q. 浄化槽に近づけて車庫を建てようと思いますがどうですか？
- A. 浄化槽の上に物を置いたり、建物を近づければ、保守点検等の妨げになったり、その建物の圧力により浄化槽本体に亀裂が入り使用できなくなる場合が考えられますので、浄化槽の上には物を置かず、建物を近づけて建てないようにしてください。

菊池市の市外局番 0968
菊池市役所の住所 〒861-1392 菊池市隈府 888 番地

▼結核健診日程表

	と き	と ころ
11月1日(火)	午前9時～9時5分	水次公民館前
	午前9時15分～9時20分	老人福祉センター駐車場
	午前9時35分～9時40分	加恵公民館前
	午前9時50分～9時55分	南アール駐車場
	午前10時10分～10時15分	内島公民館前
	午前10時25分～10時30分	前川公民館入口駐車場
	午前10時45分～10時50分	新古閑倉庫前
午前11時00分～11時10分	七城公民館前駐車場	
<旭志方面>		
11月1日(火)	午後1時～1時5分	岩根工業前
	午後1時15分～1時20分	姫井集落センター
	午後1時35分～1時40分	南桜ケ水研修センター
	午後1時55分～2時00分	高柳集落センター
	午後2時10分～2時15分	片川瀬集落センター
	午後2時30分～2時35分	川辺第一城丸橋
	午後2時50分～2時55分	高永集乳所跡
午後3時5分～3時15分	旭志総合支所	
<旭志方面>		
11月2日(水)	午前9時～9時10分	北住吉公民館
	午前9時20分～9時30分	東小学校正門前
	午前9時40分～9時50分	永公民館
	午前10時5分～10時15分	第2体育館
	午前10時30分～10時40分	B&G体育館
	午前10時55分～11時5分	富公民館
	午前11時15分～11時30分	孔子の里駐車場
	午後1時～1時10分	井戸方公民館
	午後1時20分～1時30分	田島二区公民館
	午後1時45分～1時55分	久米一公民館
	午後2時15分～2時25分	泗水総合支所前
<泗水方面>		
11月4日(金)	午前9時～9時40分	菊池市東側駐車場（水車前）
	午前9時55分～10時25分	菊池市勤労青少年ホーム駐車場
	午前10時45分～10時55分	菊池市ふれあい交流センター駐車場
	午前11時10分～11時20分	藤田公民館前
	午後1時～1時10分	迫籠ふれあいセンター（重味小跡）駐車場
	午後1時30分～1時40分	菊池市水迫里山の家駐車場
	午後2時～2時10分	水源交流館（旧菊池東中学校）
	午後2時30分～2時35分	塚原公民館前
	午後2時50分～2時55分	松島消防小屋横（旧公民館跡）
	午前9時～9時10分	太田公民館前
	午前9時35分～9時45分	鳳来公民館前
11月7日(月)	午前10時10分～10時15分	旧龍門小学校
	午前10時35分～10時40分	小木体育館（分校跡）前
	午後1時～1時15分	菊之池体育館前
	午後1時30分～1時40分	菊池市花房支館前
	午後1時55分～2時5分	菊池市戸崎支館前
	午後2時20分～2時50分	菊池市東側駐車場（水車前）

各総合支所の問い合わせ先
七城総合支所 ☎(25)1000
旭志総合支所 ☎(37)3111
泗水総合支所 ☎(38)2112

結核健診（地区巡回）を実施します

8月～10月の複合健診などで胸部レントゲン検査を受けていない人は、この機会にぜひ検査を受けてください。健診の申し込みをしていない人も検査を受けられます。詳しくはお問い合わせください。

とき・ところ 左表のとおり
費用 65歳未満 1688円
65歳以上 無料

健康推進課健康推進係 ☎(25)7219

募集

JICAボランティア秋募集

「青年海外協力隊」「シニア海外ボランティア」の秋募集を実施します。詳しくはJICAホームページ（http://www.jica.go.jp）をご覧ください。

募集期限 11月4日(金)

JICA九州 市民参加協力課 ☎093(671)6311

平成29年度看護学生募集

課程 ①准看護師 ②看護師（夜間定時制）

募集人員 ①70人 ②40人

修業年限 ①2年 ②3年

願書受付 ①11月21日(月)～29日(火)
②10月24日(月)～11月1日(火)

試験日 ①12月3日(土) ②11月5日(土)

大牟田医師会看護専門学校 ☎0944(52)7698

竜門ダムウォーキング参加者募集

心地よい秋風にふかれて大自然を満喫しながら散策しませんか。龍門ふるさとまつりも同時開催します。

とき 11月20日(日) 雨天決行

ところ 竜門ダム花の広場（スタート地点までシャトルバス運行）

参加登録料 1人千円（ゼッケン、入浴券、傷害保険料、昼食などを含む）

ファミリー特典 家族で参加の場合、小学生以下は無料。参加賞・入浴券は参加登録料を支払った人に配布します。

申込期限 10月31日(月)

※当日の申し込みはできません。

竜門ダムウォーキング実行委員会 ☎(25)0513

農地を貸したい人・借りた人を募集しています

熊本県農業公社は、農業経営を縮小する人などから農地を借り受け、担い手農家などに貸し出しを行っています。

「地域の担い手農家に農地を貸したい」「良い農地があれば借りたい」という人は、市町村やJAの担当窓口、熊本県農業公社に気軽にご相談ください。

熊本県農業公社 ☎096(213)1234

シニアワークプログラム講習会受講者募集

講習	講習期間	日数	定員	申込期限	場所
農業スタッフ	10月12日(水)～14日(金)	3日	20人	10月3日(月)	玉名市民会館会議棟
小型車両系建設機械運転	10月20日(水)～21日(木)	2日	20人	10月11日(火)	コベルコ教習所(熊本教習センター)
調理スタッフ	11月21日(月)～25日(金)	4日	20人	11月11日(金)	荒尾市中央公民館（予定）
樹木管理	11月24日(水)～30日(火)	5日	25人	11月14日(月)	菊池市シルバー人材センター
介護基礎	11月28日(月)～12月6日(火)	6日	20人	11月18日(金)	菊池市泗水公民館
フォークリフト運転技能	12月12日(月)～16日(金)	5日	20人	12月2日(金)	学科：熊本市男女共同参画センター（予定） 実技：キャタピラー九州(熊本教習センター)

※受講料は無料です。申込方法など詳しくは熊本県シルバー人材センター連合会のホームページに掲載しています。

熊本県シルバー人材センター連合会 ☎096(312)3310

記号の説明 ㊦…問い合わせ先 ㊧…申込先 ㊨…電話番号
㊩…FAX ㊪…メールアドレス ㊫…ホームページ

菊池市ホームページ
http://www.city.kikuchi.lg.jp/



各総合支所の問い合わせ先
七城総合支所 ㊨(25)1000
旭志総合支所 ㊨(37)3111
泗水総合支所 ㊨(38)2112

**平成28年度菊池市営住宅補
充入居者を募集します**

市営住宅に空き部屋が発生した際、速やかに入居を紹介できるように補充入居者を募集します。受付期間内に申し込んだ人は、希望の団地ごとに抽選で入居順位を決定し、空き部屋を紹介いたします。

受付期間 11月1日(火)～15日(火)
午前8時30分～午後5時必着
※(出)例を除く

申し込みを受け付ける市営住宅
【単身世帯】
▼菊池地区 葉山・音町・北宮(平屋)
▼七城地区 砂田・砂田西(平屋)
▼旭志地区 高柳(2DK)
▼泗水地区 富の原(2DK)
【一般世帯】
▼菊池地区 袈裟尾(3LDK)、袈裟尾(2LDK)、葉山(2階建・3階建)、北宮(2階建)、音光寺・淵園、中町
▼七城地区 砂田(2階建)、蛇塚、元村、林原、林原第2、流川、砂田西(2階建)
▼旭志地区 あさひが丘、高柳(3DK)、岩本、新明
▼泗水地区 朝日西、福本、田島、迫田、富の原(3DK)

申込資格
次の全てに該当すること。
▼持家がなく居住するための住居に困っていること
▼同居親族があること(婚約者など)

職業訓練コース受講生募集

職業訓練は、早期就職を実現するために国が支援する制度です。無料で受講できます(テキスト代などは自己負担)。
条件を満たすと、雇用保険などを受けながら受講できます。

訓練場所 ①合志市 ②山鹿市
訓練科目 ①溶接加工科、CAD/CAM技術科、電気設備サービス科、制御技術科、住宅リフォーム科、ビル設備サービス科
②総合ビジネス科

募集期間
①10月3日(月)～27日(木)
②10月31日(月)

訓練期間
①12月1日(木)～平成29年6月28日(木)
②12月6日(火)～平成29年5月31日(水)
他にも新たにコースが設定されるかもしれませんのでお問い合わせください。

㊫ハローワーク菊池 訓練担当
㊨(24)8625

**幸せがし「ボランティア」
パート46**

とき 10月16日(日)
午後1時～4時
ところ 大津町町民交流施設「オークスプラザ」
応募資格 20歳～45歳

も含む)(※単身入居の場合の特例:申し込み時点で60歳以上の人。この他にも、条件によっては入居申し込みできる場合があります)
▼世帯の合計月額所得が基準内であること(※世帯の状況により合計月額所得が15万8千円以下と21万4千円以下に分かれます)。
【月額所得の計算方法】(世帯全員の所得額÷控除額の合計)÷12(カ月)
【控除合計額の計算】次に基づき算出した控除額を合計します。

▼控除の内容・控除額
・同居者、控除対象配偶者、扶養親族
・特定扶養親族 1人38万円
・老人扶養親族、老人控除対象配偶者 1人25万円
・寡婦または寡夫 1人10万円
・障がい者 27万円
・特別障がい者 1人27万円
・税金などの滞納がないこと 1人40万円
▼入居申込者や同居予定の親族などが暴力団員でないこと
▼申し込みに必要な書類
▼平成28年度市営住宅入居申込書
▼住宅状況申告書
▼住民票謄本または戸籍謄本(同居予定者全員が記載され、続柄が分かるもの)
▼平成28年度市県民税課税台帳記載事項証明書(16歳以上(高校生を除く)の同居予定者全員分それぞれ必要)(※源泉徴収票不可)(※平成28年度市県民税課税台帳記載

**小学生～高校生のための
冬休み海外研修プログラム**

募集人数 男女各15人(先着順)
申込方法 履歴書、写真(上半身・葉書サイズ)3枚、返信用封筒(本人の宛先名記入・82円切手貼付)を同封し、郵送で申し込みください。詳しくは、NPO法人はっぴい♡はっぴい♡のホームページ(http://happy1592.justhpb.jp/)をご覧ください。

参加費 千円(当日徴収)
※別途入会登録費千円
㊫NPO法人はっぴい♡はっぴい♡
〒869-1122-1
菊池郡大津町陣内1652
桐原ユウ子
㊨080(2745)7788
江藤南美枝
㊨070(2399)9259

日程 12月24日(土)～平成29年1月4日(水)※研修先で異なります。
内容 ホームステイ、クリスマス体験、英語研修、文化交流、地域見学、野外活動など
対象 小学3年～高校3年
研修先 オーストラリア、カナダ、サイパン、フィリピン、カンボジア
定員 各コース15人
申込期限 11月2日(水)(先着順)
㊫公益財団法人国際青少年研修協会
㊨03(6417)9721
㊫http://www.ksk.or.jp

事項証明書は、平成28年1月1日現在お住まいの市町村で発行される書類です)
▼未納がない証明書(16歳以上(高校生を除く)の同居予定者全員分それぞれ必要)
▼その他証明書(婚姻証明書、障がい者手帳の写しなど、高校生・大学生は「学生証」の写しを添付してください)

申込方法 必要書類など完備のうえ、菊池市中央公民館1階都市整備課住宅係または各総合支所産業建設課へ直接提出してください。郵送の場合は「簡易書留」郵便で期限内必着とします。
申込書その他書類などに虚偽の申告があった場合、申し込みは無効になりますのでご注意ください。平成27年度中に補充入居申し込みをしていない人で申し込みを希望する人は、新たに申し込みが必要です。
申し込みが済んだ人には抽選会のお知らせをします。抽選会の日程は12月4日(日)を予定しています。
㊫都市整備課住宅係
㊨(25)7243
各総合支所産業建設課

**肥後古代の森
ふるさと歴史探訪参加者募集**
菊池一族とゆかりの深い菊池神社の資料館と、4年に1度御開帳される玉名廣福寺の古文書を鑑賞しま

**「ほの宵まつり」
つくりびと参加者募集**

経験のない人でも、簡単にできる竹灯籠の製作作業です。詳しくはお問い合わせください。
作業日 10月1日(土)・8日(土)・22日(土)・29日(土)
作業場所 旧河原小学校
ほの宵まつり開催日 11月18日(金)～12月3日(土)※期間中の(金)土
㊫菊池観光協会 ㊨(25)0513

相談
労使紛争の解決に「あっせん」をご利用ください
県労働委員会は、労働者と事業主との間に起きたトラブルの解決をお手伝いする「あっせん」を行っています。相談は無料、秘密は厳守します。事業主、正規社員、パート従業員や派遣社員なども利用できます。
㊫熊本県労働委員会事務局
㊨096(333)2753

もの忘れ相談会
「もの忘れがひどくなった」「家族が認知症ではないか」「認知症についてどこに相談したらいいかわからない」といった悩みにお応えできる

す。貸し切りバスによる見学で、各地で解説があります。
とき 10月24日(月) 9時30分受付
集合場所 菊池夢美術館
参加費 500円(団体保険、昼食代など)
申込期間 10月3日(月)～14日(金)
定員 40人(先着順)
申込方法 電話で申し込んでください。
㊫生涯学習課文化振興係
㊨(25)7232

**「児童福祉週間」
標語を募集します**

来年度の児童福祉週間に向けて、象徴となる標語を募集します。詳しくは(公財)児童育成協会のホームページ(http://www.kodomo-shiro.or.jp/jidohkushi/hyogo28.html)をご覧ください。
応募期限 10月20日(木)
募集内容 子どもたちを応援する標語や未来に向けての子どもたちからのメッセージとなる標語。
㊫(公財)児童育成協会標語募集係
㊨03(3498)4591



よう、専門の医師、職員による相談会を行います。相談は無料。事前予約が必要です。秘密は厳守します。
とき 10月25日(火)
午後1時30分～4時
ところ 菊池市中央公民館
㊫高齢支援課地域包括支援係
㊨(25)7216

**納税相談夜間窓口を
開設します**

仕事などで市税を納めに行く時間がない人や、納付の相談がある人のために夜間窓口を開設します。
とき 10月24日(月)～28日(金)
午後8時まで
ところ 税務課徴税係(本庁舎2階)
※各総合支所では開設しません。
㊫税務課徴税係
㊨(25)7208

認知症介護家族のついで

困り事や心配事など、介護をしている者同士だからこそ分かり合えることがたくさんあります。息抜きの日間としてご参加ください。
とき 10月27日(木)
午後1時30分～3時30分
ところ 菊池市老人福祉センター
内容 茶話会・介護ミニ講座など
㊫高齢支援課地域包括支援係
㊨(25)7216

記号の説明 ㊦…問い合わせ先 ㊧…申込先 ㊨…電話番号 ㊩…FAX ㊪…メールアドレス ㊫…ホームページ

菊池市ホームページ http://www.city.kikuchi.lg.jp/



各総合支所の問い合わせ先 七城総合支所 ☎(25)1000 旭志総合支所 ☎(37)3111 泗水総合支所 ☎(38)2112

法律無料相談会

「法の日週間(10月1日(土)〜7日(金))」行事の一環で、無料法律相談会を実施します。予約不要。秘密は厳守します。
とき 10月24日(月)
午前10時〜午後3時
ところ 熊本地方・家庭裁判所山鹿支部(山鹿市山鹿280)
相談担当者 弁護士、民事・家事調停委員、法務局職員
相談内容 民事・刑事の法律問題、破産問題、離婚・相続等の問題、登記、人権問題
㊦熊本地方・家庭裁判所山鹿支部 ☎(44)5141

行政相談週間

10月17日(月)〜23日(日)まで「行政相談週間」が全国一斉に展開されます。行政に関する苦情や意見、要望など何でもご相談ください。相談は無料です。予約も不要です。秘密は固く守られます。気軽に「ご相談ください。
とき・ところ
①10月19日(水) 午前10時〜正午 菊池市中央公民館
②10月20日(木) 午後1時〜3時 泗水総合支所2階
㊦総務課総務行政係 ☎(25)7111

男女共同参画専門委員相談

夫や妻、恋人など身近な人からの暴力やストーーカー行為、職場でのパワハラ、その他性別による不当な差別や嫌がらせなどの悩みに対する相談(今月は弁護士)を受けます。事前予約が必要です。
とき 10月21日(金)
午後1時30分〜4時30分
ところ 中央公民館2階小会議室
㊦男女共同参画推進課 ☎(25)7210

農業を始めた人へ応援します

平成28年度第2回熊本県新規就農・就業相談会&体験報告会を開催します。参加費無料です。
とき 11月23日(水)
午前10時30分〜午後4時
ところ J.R博多シティ会議室
その他 服装自由。事前申込不要
農業は初めての人たちにも熊本県新規就農支援センター・県・県認定研修機関・農業法人などが就農に関する相談を受け付けます。詳しくは熊本県新規就農相談のホームページをご覧ください。
㊨ http://www.kuma-farm.jp/
㊦(公財)熊本県農業公社新規就農支援センター ☎096(385)2679

こころの相談

健康、家族や友人関係、職場の間関係など、悩みを一人で抱えていませんか。専門の臨床心理士(カウンセラー)が無料で相談を受けます。予約制ですので、事前にご連絡ください。ご希望の相談日時などを伺います(閉庁日は除く)。秘密は厳守します。気軽に「ご相談ください。
㊦福祉課障がい福祉係 ☎(25)7213

講演・講習

救命講習

定期普通救命講習を開催します。突然のけがや病気などいざというときのために、応急手当を学んでみませんか。参加費無料。詳しくはお問い合わせください。
開催日・場所
①10月12日(水) 消防本部
②10月26日(水) 西消防署
③11月9日(水) 北消防署
④11月22日(火) 西消防署
⑤12月7日(水) 消防本部
⑥12月21日(水) 西消防署
※時間はいずれも午前9時〜正午
㊦菊池広域連合消防本部警防課救急係 ☎096(232)9349

認知症サポーター養成講座

地域で認知症の人やその家族を温かく見守る応援者「認知症サポーター」を養成する講座を開催します。認知症を理解するきっかけとして参加してみませんか。申込不要です。
とき 10月18日(火)午後2時〜
ところ 菊池市福祉会館 2階
※講座修了者には、認知症サポーターの証である「オレンジリング」を差し上げます。
㊦高齢支援課包括支援係 ☎(25)7216

生活支援サポーター養成講座

高齢者や障がいのある人の生活を支援する「生活支援サポーター」の養成講座を開催します。
とき
①10月7日(金) 午前10時〜午後3時
②10月14日(金) 午前10時〜午後3時
ところ 菊池市福祉会館2階
対象者 市内に住み高齢者や障がいのある人のお手伝いができる人
定員 50人(先着順)
受講料 無料
申込方法 電話か申込書に必要事項を記入して直接申し込んでください。
㊦菊池市社会福祉協議会 ☎(25)5000

成年後見セミナー

とき 10月15日(土)
受付 午後0時30分〜
午後1時〜4時30分
ところ 熊本市城南公民館「火の君文化センター内」(熊本市南区城南町舞原394・1)
内容 ▼講話「未来につながる相続登記」▼セミナー「くまじろうものがたり 相続登記はしとくと大変ばい!」「相続と成年後見制度 知って安心!制度のあれこれ」▼個別相談会
参加費 無料
㊦(公社)成年後見センター・リーガルサポート熊本支部 ☎096(364)2889

イベント

熊本再春荘病院 第14回健康フェスティバル

とき 10月23日(日)
午前10時〜午後1時30分
ところ 熊本再春荘病院多目的ホール
内容 健康講座「エコノミークラス症候群にならないために」・「エコノミークラス症候群を予防する」・健康相談、測定コーナー(肺年齢、体脂肪、血糖、酸素飽和濃度、骨密

度測定など、キッズコーナー

入場料 無料
㊦熊本再春荘病院管理課 ☎096(242)1000

第43回菊池まじろ道場

まじろづくりに携わる人が菊池で生きる知恵や経験を語ります。今回は、御所通りでレトロ食堂を経営している高橋三恵さんを招き、菊池養生詩塾の佐藤忠文さんと対談を行います。申し込み・参加費不要です。皆さんの参加をお待ちしています。
とき 10月22日(土) 午後7時〜
ところ 松倉邸(菊池高校正門前)
㊦菊池養生詩塾 佐藤 ☎090(4349)3511

熊本矯正展

とき 11月12日(土)〜13日(日)
午前9時〜午後4時
※13日(日)は午後3時まで
ところ 熊本刑務所構内
入場料 無料
内容(予定) 刑務所内見学、矯正広報パネルの展示、性格検査、刑務所作業製品の販売、バザー、アトラクションなど
㊦熊本刑務所処遇部企画部門(作業) ☎096(362)3513

未就学児のためのすくすく講座

10月の内容
6日(木) ベビーマッサージ
13日(木) ハロウィンの小物作り
20日(木) 運動遊び
27日(木) カレンダー作り
※いずれも午前10時30分〜11時30分
ところ 児童センター幼児室
(菊池市西部市民センター2階)
対象 市内に住む未就学児と保護者
※ベビーマッサージは、受付人数に制限がありますので早めにご連絡ください。参加費は無料ですが、オイル代として初回に100円いただきます。
㊦菊池市児童センター ☎(25)2627

くまもと・みんなの川と海 ぐびりぐびりデー

ふるさとのきれいな川と海を守るため、河川と海岸の一斉清掃活動を実施します。多数の参加をお待ちしています。
とき 10月30日(日) (小雨決行)
受付 午前7時〜
午前7時30分〜9時
集合場所 泗水総合支所
清掃場所 泗水総合支所周辺河川沿い
その他 ▼ごみ袋は当日会場で配布

菊人形・菊まつり

南北朝時代に活躍した菊池一族の勇壮な姿を菊人形で再現するほか、盆栽、懸崖、小菊など約3千点の色とりどりの菊を展示します。ぜひお越しください。
期間 11月1日(火)〜15日(火)
午前9時〜午後5時
※1日(火)午前9時から行われる開会式に「くまモン」が登場します。
※15日(日)午後1時から閉会式
ところ 菊池市民広場
㊦商工観光課観光振興係 ☎(25)7223



菊人形

記号の説明 ①…問い合わせ先 ②…申込先 ③…電話番号
④…FAX ⑤…メールアドレス ⑥…ホームページ

菊池市ホームページ
http://www.city.kikuchi.lg.jp/



洒水秋まつり

とき **11月3日(木祝)**

ところ **有朋の里洒水 孔子公園** (荒天の場合は洒水ホール)

孔子まつり・コスモスマラソン・農業まつり
フォトコンテスト同日開催!

色彩あふれる「孔子まつり」、秋の味覚が味わえる「農業まつり」、健康づくりの「しすいコスモスマラソン」、思い出づくりの「フォトコンテスト」をそれぞれお楽しみください。市民の皆さんのお越しをお待ちしています。

スケジュール (予定)

午前9時～	洒水秋まつり(孔子まつり・コスモスマラソン・農業まつり) 開会式
午前9時40分～	コスモスマラソン大会スタート(各コース)
午後0時～	ステージイベント
午後0時40分～	祭孔大典
午後1時30分～	ステージイベント
午後3時30分～	お楽しみ大抽選会
午後4時	閉会式



ステージイベント



コスモスマラソン



祭孔大典

第12回 菊池市文化祭

生涯学習課文化振興係
☎(25)7232

◆菊池市文化祭合同開会式・前夜祭

とき 10月28日(金)午後6時30分～
ところ 七城公民館 講堂

◆洒水支部文化祭

【芸能発表会】洒水ホール
とき 10月29日(土)～30日(日)午前9時30分～
内容 29日(土):大正琴、合唱、レクダンス、カラオケ、社交ダンス/30日(日):琴、日舞、吟詠、フラダンス

【展示】洒水公民館

とき 10月28日(金)～30日(日)午前9時～午後4時
内容 華道、書道、茶道、絵画、俳句、肥後狂句、陶芸、工芸、地元園児・小中学生と福祉施設作品ほか
※29日(土)・30日(日)は茶道会によるお茶会があります。

◆旭志支部文化祭

【芸能発表会】旭志公民館大研修室
とき 11月3日(木祝)午前9時30分～
内容 日舞、コーラス、各種ダンス、民謡、カラオケ、園児・小中学生発表、神楽、読書感想画・ブックレター表彰式ほか ※ロビーで地元小学生によるお茶会があります。

【展示】旭志公民館

とき 11月2日(水)午後1時～5時
11月3日(木祝)午前9時30分～芸能発表会終了
内容 華道、茶道、文芸、書道、読書感想画・ブックレター作品、地元小中学生作品、生涯学習講座作品ほか

◆七城支部文化祭

【芸能発表会】七城公民館講堂
とき 11月6日(日)午後0時30分～4時
内容 着物着付け、レクダンス、日舞、コーラス、童謡、三味線、天守太鼓、カラオケ

【展示】七城中学校体育館

とき 11月5日(土)～6日(日)午前9時～午後5時
6日(日)は午後4時30分まで
内容 生け花、書道、絵画、短歌、押し花、陶芸、編物、短歌、小中学生・保育園幼稚園・老人ホーム作品ほか
・お茶会 5日(土)午前10時～(なくなり次第終了)
・七城天守太鼓体験 6日(日)午前10時～午後4時30分

◆菊池支部文化祭

【ステージ発表】菊池市文化会館大ホール
とき・内容
・11月5日(土)午後2時～ 第1部:バレエ、フラダンス、詩吟
・11月6日(日)午後1時30分～ 第2部:コーラス
午後6時～ 第3部:フラダンス、シャンソン、カラオケ
・11月13日(日)午後1時～ 第4部:日舞(3社中)

【展示】菊池市文化会館小ホール

とき 11月5日(土)～6日(日) 午前9時～午後7時
6日(日)は午後4時まで
内容 生花・書道・絵画・茶道・子ども生け花体験教室、老人クラブ作品展(大ホールホワイエ)

各総合支所の問い合わせ先
七城総合支所 ☎(25)1000
旭志総合支所 ☎(37)3111
洒水総合支所 ☎(38)2112

人権コンサート

「なかまづくり・人づくり・まちづくり」をテーマに開催します。宮本いずみさんの語りと心に響く歌声をお楽しみください。入場無料です。
とき 10月26日(水) 午後7時～
ところ 旭志公民館
☎(37)3111

豊潤橋(水管橋)放水見学会中止

ことしの豊潤橋からの放水見学会は、熊本地震の影響により中止します。
☎菊池台地用水土地改良区 ☎(25)1500
農林整備課耕地係 ☎(25)7222

議会報告会

菊池市議会では、市民に開かれた分かりやすい議会を目指し、議会報告会を開催します。
4回目となる今回は、議会運営委員会、各常任委員会からの活動報告に加え、新たに各特別委員会や一部事務組合の活動報告を行います。多くの皆さんの参加をお待ちしています。
とき いずれも午後7時～

御所通り まちなかギャラリー

御所通り繁栄会は、気持ちよくお客様をおもてなしするため店舗の景観整備を進めています。
整備記念として3月に市で実施した「身近な風景自慢フォトコンテスト」の応募作品約50点を展示します。多くの皆さんのお越しをお待ちしています。
とき 10月1日(土)～16日(日)
ところ 御所通り繁栄会各店舗
☎都市整備課都市整備係 ☎(25)7242

菊芋・ヤーコン 収穫体験ツアー

体に良い野菜として、注目度上昇中の「菊芋」と「ヤーコン」。そんな菊芋とヤーコンの魅力をとっぴり体験できるツアーを企画しました。菊芋、ヤーコンの収穫体験のほか、ウォーキング、聖護寺での座禅体験、精進料理で心と体のデトックス体験しませんか。
とき 11月6日(日) 午前9時～
ところ 菊池市内
参加料 2千円、小学生以下千円
定員 25人(先着順)



前回の菊芋収穫体験

申込期限 10月31日(月)
申込方法 電話で申し込んでください。
☎(25)5477

安心安全メールをご利用ください!

緊急事態の防災・防犯情報の他、暮らしの情報、教育、文化、スポーツ、観光、イベント情報なども配信しています。ぜひ登録ください。

- 登録手順
- ①携帯「メール」画面を開き「新規メール」「新規作成」などを選択。
- ②「メール作成」画面を開いたら、宛先(TO)に直接[kam@123123.tv]と入力し、空メールを送信。
- ③10分程度で「菊池安心メールのご登録」というメールが届きますので、メールを開き、文章の下端にあるURL(アドレス)を選択してください。
- ④「会員登録」画面を開いたら、各自当てはまる項目にチェックして「登録」を選択します。

■メールが届かなくなった人、送信しても返事が来ない人へ
迷惑メール対策やインターネットからのメール拒否が考えられます。「ドメイン指定受信設定」で確認してください。ドメイン指定受信設定方法はホームページに掲載していますのでご覧ください。



☎市長公室 ☎0968(25)7200 登録用2次元コード↑

龍門ふるさと祭り 第30回記念

菊池

アートフェスティバル in 龍門

Art Festival in RYUMON

共同開催・熊本アート百貨店VOL3

2016

11/3.4.5.6

OPEN▶10:00~Close▶17:00

場所 / 旧龍門小学校

プロ・アマ問わず、大勢のアーティストが作品を出展します。市民の皆さんが気軽に来場し、そして楽しめるアート展となるよう工夫しました。震災を乗り越え、さらに飛躍することを願い、菊池のみならず熊本全域に芸術の喜びや癒やしをもたらしたいと考えています。

【第1会場】旧龍門小学校

- 【展示】 絵画、インスタレーション、イラスト、書道、写真などの作品
- 【アートパフォーマンス】 3日(休) チェンソーアーティストなど10人のアートパフォーマンス
- 【ワークショップ】 段ボールの被り物制作や珍しい竹筆による絵手紙教室など
- 【マルシェ】 3日(休)・6日(日) 出店多数! 雑貨・飲食店など最大約50店舗が出店予定。龍門地区の皆さんの農産物や料理も販売

- 主催 / 菊池アートフェスティバル実行委員会
- 後援 / 菊池市・熊本日日新聞
- 【問い合わせ先】 ☎080(9276)3822(橋本)

【第2会場】龍門ダム RonRonkan

- 【展示】 市民アーティストの皆さんや市内中学生の作品

第1会場 ↔ 第2会場

シャトルバスを運行します!

旧龍門小学校校庭駐車場が満車の場合は、第2会場周辺の龍門ダム駐車場をご利用ください。当日は第1会場と第2会場をシャトルバスで結びます。時刻表は駐車場でお渡しします。

ボランティアスタッフ募集!

一緒にアートフェスをつくり上げませんか?

準備や後片付けなど、手伝っていただけるボランティアスタッフを募集しています。参加できる日だけでも可能です。興味のある人はご連絡ください! 【申し込み先】 ☎080(9276)3822(橋本)

龍門ふるさとまつり イベントスケジュール

- 11月13日(日) ▶ 剣道大会 / 旧龍門小体育館
- 11月20日(日) ▶ 龍門ふるさとまつり / 龍門ダム芝生広場

市民の広場

英会話学校主催 第3回ハロウィン仮装パレード in 軽トラ朝市♪

当スクールでパレードの練習とハロウィンビンゴを行った後、軽トラ朝市会場へ移動してパレードを行います。先着100人のお子さんにお菓子のプレゼントがあります。詳しくはホームページをご覧ください。

とき 10月23日(日) 午前9時集合

ところ ロンドン・アイ・イングリッシュ (菊池郵便局前)

参加費 300円

📍ロンドン・アイ・イングリッシュ abc

☎090(9724)3640

🌐www.londonienglish.com

やさしい温泉ヨガ教室 菊池市を健康と美と癒やしの街に!

初心者向けのやさしいヨガと温泉の効果で肩痛・腰痛緩和を目指します。リラックスできる教室ですので皆さんぜひご参加ください。

とき 10月12日(水)・19日(水)・26日(水)
11月2日(水)・9日(水)・16日(水) (全6回)
午後7時30分~

参加費 1回2,000円(温泉入浴付)
※詳しくはお問い合わせください。

📍中野 ☎070(4710)3698



菊池市民卓球大会参加者募集

スポーツの秋、卓球で良い汗をかきませんか。皆さんの参加をお待ちしています。

とき 10月23日(日) 午前8時30分受付
午前9時開始

ところ 菊池市総合体育館サブアリーナ

対象者 校区・地区・職場・愛好者

種目 団体戦と個人戦

📍菊池市卓球協会 北村 ☎(24)0034



第8回菊池市テニス協会 ダブルストーナメント大会

テニスが好きな人、楽しくプレーしている人、学校で部活をしている人、誰でも参加できます。

とき 11月6日(日) 午前9時~ ※雨天予備日13日(日)
午前:(Dクラス) 午後:(フリー・Cクラス)

ところ 菊池公園多目的テニスコート

種目 男子・女子ダブルス(フリー・C・Dクラス)

参加料 1ペア3,000円(高校生以下2,000円)
※会員になると参加料を割り引きます。

申込期限 10月25日(火)

📍菊池市テニス協会 竹森 ☎090(3017)2989



市民の広場への投稿を募集しています

楽しいイベントなど皆さんが知らせたいと思う情報を投稿してください。編集の都合上、掲載できない場合もありますのでご了承ください。

申込期限 掲載月の前月5日※5日が休日の場合は前日。

募集枠数 先着8枠(毎月)

文字数 約25文字×10行(タイトル除く)

申込方法 原稿を直接、メール、FAXで提出してください。

📍市長公室広報交流係

☎(25)7252 📠(25)2322

📧kouhou@city.kikuchi.lg.jp

アトリエクリップの絵本原画展 「十力の金剛石」

大人に向けた絵本「十力の金剛石」(宮沢賢治作/佐藤厚子絵)を出版しました。宮沢賢治さんの考える、人は自然の一部であることを絵本を通してお伝えできれば幸いです。アトリエクリップではイラスト、写真、デザインをさせていただきます。ぜひお立ち寄りください。

とき 10月25日(火)~11月6日(日) ※定休日10月31日(月)
午前9時~午後5時 最終日は午後2時まで

ところ カフェギャラリーチームチム(限府1298)

📍Atelier Clip(アトリエクリップ) 佐藤

📧info@atelierclip.com ☎090(7594)8588

AR 動画の視聴方法

- 1 iPhone/iPadの場合 ⇒ App store から「Aurasma」の場合 ⇒ Google play から「Aurasma」で検索してインストールします。
- 2 Aurasma を起動するとチュートリアル画面が表示されますので、一番右までスライドし「Skip」を押します。真ん中下の△マークを押すと画面下部に検索ボタンが出ますので、検索ボタンを押して「癒しの里 菊池」と入力し検索します。
- 3 「Follow」をタップして選択します。(選択すると Following に変わります) 画面下部中央の四角のボタンを押します。

広報写真が動き出す!? 最先端の不思議体験をぜひお試しください!

- 4 [AR]のマークがある写真にカメラをかざすと動画を見ることが出来ます。



※市民の広場は市民が投稿するコーナーです。行政情報ではありません。ご不明な点などありましたら各問い合わせて先へご連絡ください。

元気いっぱい! 夢いっぱい!



菊池っ子だより

Vol.27

市内の各小中学校で行われているさまざまな取り組みをピックアップしてご紹介します。

☎ 学校教育課 ☎ 0968(25)7231

地域未来塾がスタートしました



真剣に学習する生徒たち

本年度からスタートした地域未来塾は、中学生に「夢」や「希望」の実現に向けた学習機会を提供するため、大学生や元教員、学習塾などの民間教育事業者など地域のさまざまな人の協力と国・県・市の支援を受けて始まりました。この取り組みを通して学力の向上を図り、多くの生徒が希望の進路に進むことができると考えています。

ワークキャンプ



利用者と交流を楽しみました



利用者とレクリエーション



つどいの広場

福祉やボランティア活動・社会貢献への関心や意欲を深めることなどを目的に、菊池市社会福祉協議会主催のボランティア体験活動（ワークキャンプ）が開催され、1年生16人が参加しました。特別養護老人ホームや交流や育児に関する情報交換を行う「つどいの広場」などで、施設利用者や交流しました。

洒水中学校

7月25日・8月1日

地域住民と交流! 花房ふれあい会

9月7日



笑顔で交流しました

全校児童が花房公民館で学年ごとに地域のおじいちゃんやおばあちゃんと交流しています。花房地区社会福祉協議会の協力で1年間に6回行われており、あいさつや児童の発表、自己紹介、ゲームなどで交流を深めます。毎回優しい雰囲気、心温まる時間です。

町の魅力を再発見!

8月30日



冷たく透き通っている水源



地元の人たちが大切に管理

2年生の生活科の学習「町探検」で、旭志の各地区に出掛け、すてきな人や場所を発見しています。「井川さん」もその一つで、地域の人たちが湧水地として大切にしてきたものです。見学した児童は「ぶくぶくあわがわがしているのが見えた」「水はとっても冷たかった」と話していました。

島保育園で踊りを披露

7月30日



力いっぱい踊りました

6年生が田島保育園の夕涼み会で、運動会でも披露した「エイサー」を踊りました。子どもたちの元気な踊りに観客から大きな拍手が送られました。子どもたちはジュースの販売も行い、どうしても買ってもらえないのか話し合いながら懸命に販売していました。

洒水西小学校

わがまちの

地域おこし協力隊

Vol.10

をご紹介します!

菊池市地域おこし協力隊に新たに5人のメンバーが加わりました。都市部から菊池市に移住してきた彼らは、「文化」「健康」「観光」「ブランド」「魅力発信」の5つの分野で地域おこしに取り組んでいます。任期は最長で3年間。活動終了後も本市に定住してもらう予定です。なぜ都会から菊池市に移住してきたのか。ここでどんな取り組みをしていくのか。地域おこし協力隊の人物像や活動内容をシリーズでお届けします。

問い合わせ先 企画振興課 ☎ 0968(25)7250

ブランド推進マネージャー



まえじま たけし
前島 越さん

出身：東京都目黒区
趣味：ワイン、料理、写真、サイクリング
特技：水泳
座右の銘：自分が笑えば 相手も笑う

なぜ菊池市の協力隊に? 夫婦で熊本に移住を決意してから、約10日間かけて熊本全体をまわりました。その中でも水と食がおいしい菊池市に住みたいという希望が一致して移住を決断しました。そこで、協力隊の情報を知り、自分の経験が生かせると思い応募しました。 SNS を利用し、世界中に菊池市の情報発信を行ったり、6次産業化に向けた調査を行ったりしています。今後は加工品などの販路拡大を目指し、いろいろな場所で菊池市をアピールしていきます。菊池市の印象はいかがですか。 とにかく食べ物おいしい。そして水がおいしい。環境も良いので今の生活にとても満足しています。地域の人も温かく、「関東から引越してきました」と言ったら「ようこそ菊池へ」と歓迎してくれました。3年後、菊池市をどんなまちにしたいですか。 地域おこし協力隊として、「食・観光・文化・移住定住・健康」どれも優れたまちにできればと思います。今住んでいる人も、これから住もうとする人も、みんなが「菊池って良いとこだよね」と思えるまちにしたいです。 ありがとうございます。 次回は、魅力発信マイスターの伊藤亮さんをご紹介します。

シリーズ 文教の偉人 ⑦

渋江涪灘 (1788~1846)



問い合わせ先 生涯学習課 ☎ 0968(25)7232

渋江涪灘は松石の三子として生まれ、名を公衆と言いました。勉学や作詩の才能も非常に優れていましたが、軍学や剣術を修めるなど、文武両道の逸材でした。 松石の私塾「星聚堂」では、兄の龍淵と共に補佐役を務めました。父の死後、龍淵は天草に渡って教育普及に努め、涪灘もまた天草地域を治める高木作右衛門の招きを受けて1817(文化14)年に天草に渡りました。 涪灘は天草で4年間、若者の教育に尽くした後、隈府に帰って郷土の教育に専念しました。私塾「梅花書屋」を開き、正観寺村に住居「釣月亭」を建てました。築地井手の清流に囲まれ、遠くは鞍岳を望み、田園が広く開けた風光明媚なところで、多くの友人たちとここで詩をつくらたり議論を交わしたりしました。 友人との交流を大事にした涪灘の交友関係は広く、木下韡村、広瀬淡窓、横井小楠の名前を記録の中に見ることが出来ます。広瀬淡窓は、幕末の九州屈指の大学者と呼ばれ、全国各地からその門戸を叩く人がいたほどの人物です。涪灘が訪ねてきたことは本人の日記にも残っています。横井小楠は、釣月亭について詠った漢詩が残っています。



釣月亭跡地付近から見える風景

ます。熊本城下から菊池を訪れた小楠が、釣月亭の門前で詠んだと思われるもので、涪灘への深い敬意を表しています。 「梅花書屋」での涪灘の熱心な教育は、藩からも大きな評価を受けるものでした。当時の教育界における重役を歴任し、1840(天保11)年、多年にわたる業績を認められ、毎年俸米(給与)を下賜されることになりました。これは、涪灘に学んだ人たちの嘆願から実現したといわれています。 1845(弘化2)年、涪灘は中風(脳血管障害)を患い1年ほど病床に伏し、翌年7月、59歳で亡くなりました。

8月18日 平成28年度菊池市子ども議会
中学生が質問! まちづくりを学びました

市議会議場などを会場に菊池市子ども議会（議長・小佐田響さん・菊池南中3年）がありました。市内5中学校の代表21人が子ども議員の委嘱を受け、学校生活や日常生活で感じていることを市執行部に問いかけてきました。本会議では、プラチナ未来人財育成塾参加者による研修報告、子ども議員書記による委員会報告、子ども議員委員長による代表質問が行われました。



委員会報告を行う子ども議員

8月27・28日 24時間テレビチャリティー募金
きくち観光物産館でチャリティー活動

24時間テレビ「愛は地球を救う39」のチャリティー募金がきくち観光物産館であり、菊池市ボランティア連絡協議会の会員（2日間で延べ14人）が来店者に募金を呼びかけました。この活動はきくち観光物産館が毎年行っているチャリティー活動で、同協議会の皆さんが協力しています。参加したボランティアは「ことは震災を経験し、特にありがたく感じる」と話しました。



募金を受け付けるボランティア

9月3日 第17回きくち市民フォーラム
熊本地震や東日本大震災に学ぶ

第17回きくち市民フォーラムが西部市民センターで開催されました。女性防災士の柳原志保さんが講演し、一人一人立場や思いが違うことを共有するため、参加者全員でクロスロードゲームを行いました。

参加者は災害時に役立つパーソナルカードの準備やあるものを利用する知恵、日頃からの備えや習慣づけの必要性、男女で違う災害時のリスクなどについて学びました。



柳原さんの講演

7月22日 部落解放同盟旭志支部
旭志支部人権夏祭り2016

部落解放同盟旭志支部主催の人権夏祭りが開催され、多くの来場者でにぎわいました。会場は青年部や女性部、解放子ども会による出店が軒を連ね、ステージでは「人権バンド ゆう」のコンサートやカラオケ大会、抽選会などが行われ、大いに盛り上がりました。今回の夏祭りには大津支部や甲佐支部からも参加があり、「部落差別解消法」の制定へ向け、さらなる団結を図りました。



ステージイベントを楽しむ来場者

8月19日 第51回産経民謡大賞
岩永さんが民謡全国大会で初優勝

岩永生男さん（木柑子）が7月、大阪市で開催された第51回産経民謡大賞の健声の部（70歳以上）で初優勝を飾りました。8回目の出場で、今回は自作曲「菊池川筏流し唄」を披露し、同部最終選考に残った114人の頂点に立ちました。岩永さんは「生まれ故郷の阿蘇も地震で大きな被害を受けた。今度は阿蘇を応援する歌をつくってさらに上の賞を狙い、被災地に元気を届けたい」



左から妻の三枝子さん、江頭実市長、岩永さん

8月27・28日 学童・少年軟式野球大会
野球少年が熱戦を繰り広げました

熊本県トラック協会菊池支部協賛・菊池市軟式野球連盟主催による平成28年度市会長旗争奪学童・少年軟式野球大会が、菊池公園多目的グラウンドで開催されました。大会には市内の学童の部に9チーム、少年の部に4チームが出場。2日間にわたり熱戦を繰り広げました。大会結果は次のとおりです。

【学童の部】優勝 隈府クラブ
【少年の部】優勝 菊池南中学校



①優勝した菊池南中学校と準優勝の旭志・泗水中学校
②優勝した隈府クラブと準優勝の旭志小学校野球部

8月3日 人形劇グループ「座・まりあ」
支え合って20年「座・まりあ」記念講演会

7人の市民でつくる人形劇グループ「座・まりあ」（樋川久美子代表）の結成20周年記念講演会が西部市民センターで開催され、親子連れなど約80人が紙芝居や人形劇を観劇しました。7人は元菊池聖母幼稚園の保護者仲間で1995年にグループを結成。樋川さんは「楽しかったら続けようと思えば20年経っていた。これからも仲間と支え合い楽しみながら続けていきたい」



人形劇グループ「座・まりあ」の皆さんと劇を鑑賞した子どもたち

8月8日 第29回子ども囲碁将棋大会
大人顔負け! 子ども囲碁・将棋大会

子ども囲碁・将棋大会が旭志公民館で行われ、市内の小学生13人により白熱した対局が繰り広げられました。囲碁の部は参加少数により不成立となりました。成績は次のとおりです。（敬称略）

【将棋の部】優勝 石口閃理（泗水小6年）
2位 松岡怜（菊之池小6年）
3位 三宅仁介（泗水東小6年）
敗者戦優勝 安藤大輝（泗水東小3年）



参加した子どもたちと指導者の皆さん

8月10日 菊池市災害支援ネットワーク協議会
効率的な災害復興支援を目指して

菊池市災害支援ネットワーク協議会の設立総会が七城リバーサイドパーク木の交流館で開催され、設立趣旨に賛同する42団体の代表者が参加しました。総会では同協議会の会長に菊池市社会福祉協議会の池田一男さんを選出。多様な構成団体がそれぞれの得意分野を生かしながら連携し、熊本地震の災害復興や支援活動、地域活性化活動などに取り組んでいくことが採択されました。



設立総会に参加する各団体の代表者

7月24日 旭志くらだけ友の会
上手に染まるかな? 藍染体験会

旭志くらだけ友の会（古津理恵会長：会員339人）主催の藍染体験会が旭志公民館で開催され、親子連れなど約60人が世界に1枚だけのオリジナル藍染ハンカチ作りにチャレンジしました。参加者は「自分で作った絞りの模様がきれいに染まって楽しかった」「ハンカチを液から出して空気に触れさせると、色が変化していくのが不思議で、とてもおもしろかった」と笑顔で話しました。



きれいに染まったハンカチを手に笑顔を見せる参加者たち

8月7日 熊本県学校茶道部会合同お茶会
伝統作法に触れました

第14回表千家学校茶道部合同お茶会が、学生や一般を対象に熊本市白川公園お茶室で催されました。お茶会には376人が参加。本市からは公民館生涯学習講座「親子お茶教室」の生徒19人が参加しました。

表千家の作法を学んでいるお茶教室の子どもたちは、和室、立礼席で凛とした姿を見せながら抹茶を満喫。歴史ある建築物で、伝統ある作法の一端に触れていました。



旭志親子お茶教室の子どもたちと先生

8月10日 菊池川漁業協同組合
ウナギの稚魚の放流

菊池川漁業協同組合（江藤俊男組合長）が、泗水町内を流れる合志川6カ所でウナギの稚魚を放流しました。放流されたのは、生後6カ月、体長15センチに成長した約6千匹ニホンウナギの稚魚。同組合は毎年アユの稚魚なども放流しており、漁業資源の保護に取り組んでいます。

同組合理事の北田彰さんは「魚をおして川に親しみをもって欲しい」と話しました。



放流されたウナギの稚魚は元気いっぱい泳いでいました

お誕生日
おめでとう!

HAPPY BIRTHDAY!



幼稚園のみんな
たくさん遊ぼうね♡

三姓彩人くん (福本一)
3歳 H25年10月1日生まれ



ママ大好き♡
沢山遊んでね♡

田中巴音ちゃん (富の原北)
1歳 H27年10月24日生まれ



ゆうたちゃん
これからも
たくさん遊んでね!!

岡本篤人くん (木柑子)
1歳 H27年10月26日生まれ



おともだち大好き♡
これからもたくさん
遊ぼうね!

山本悠ちゃん (野間口)
3歳 H25年10月30日生まれ



じいじばあば
これからもたくさん
遊ぼうね♡

安武小春ちゃん (村吉)
2歳 H26年10月5日生まれ



じいじばあば
これからもたくさん
遊んでね♡

合志悠くん (東原)
2歳 H26年10月12日生まれ



いじいじばあば
いつも遊んでくれて
ありがとう♡

中路崇我くん (大琳寺)
2歳 H26年10月14日生まれ



おじいちゃん
おばあちゃんいつも
ありがとう♡

佐口加乃斗くん (野間口)
2歳 H26年10月8日生まれ



いじいじばあば
いつもありがとう♡

梅田和奈ちゃん (野間口)
1歳 H27年10月19日生まれ



食べるの大好き♡
大きくなっかあ!

後藤捺羽ちゃん (中町)
1歳 H27年10月16日生まれ



いんとお兄ちゃん
遊ぼうね!

高木蓮王くん (大琳寺)
2歳 H26年10月20日生まれ



いつもたくさん
あそんでくれて
ありがとう♡

井手陽菜ちゃん (大琳寺)
1歳 H27年10月9日生まれ



じいじばあば
大好き♡いつも
ありがとう♡

木下愛彩ちゃん (北宮)
2歳 H26年10月4日生まれ



せんせい、
おとうさん、
大好き♡

富田汰志くん (上町)
3歳 H25年10月9日生まれ



快太兄ちゃん、
いっばい遊ぼうね!

後藤大輝くん (大琳寺)
1歳 H27年10月15日生まれ



パパお仕事
頑張ってるね!
だいすき♡

角田星梨ちゃん (野間口)
3歳 H25年10月28日生まれ



たいちくん♡
これからもたくさん
遊ぼうね♡

徳永楓ちゃん (上西寺)
3歳 H25年10月18日生まれ



なえな大好き♡

高木大和くん (間所)
2歳 H26年10月16日生まれ



いっばい遊ぼうね♡

濱崎 濤ちゃん (富の原東)
2歳 H26年10月17日生まれ



いっばい遊ぼう♡

齊藤 楓ちゃん (福本一)
3歳 H25年10月21日生まれ



パパはいちばん
大好き♡

宮本航煌くん (富)
3歳 H25年10月28日生まれ



パパが一番好き♡

榎田樹葉ちゃん (薬師)
1歳 H27年10月16日生まれ

ハッピー・バースデーに写真を掲載しませんか?

平成 29 年 3 月までに誕生日を迎える
3 歳までの子どもの写真を募集しています。

申込期限 誕生月の前月 5 日 ※ 5 日が休日の場合は前日。
募集人数 先着 24 人 (毎月)
申込方法 写真にコメントを添えて、市長公室または各
総合支所の広報担当まで申し込んでください。
写真はデータでも受け付けます。写真のみ後
日提出でも可能です。ホームページでも申し込
みできます。



◆秋の菊池のイベントの最初を飾るのはきくち秋まつり。一昔前は近隣から人が集まり、商店街が大にぎわいでしたが、高齢化に伴い、年々観客数も減り寂しくなっていました。それに追い討ちをかけるようなことしの熊本地震。しかし、逆にこれが契機となり、祭りを活性化して復興につなげようと官民一体となった取り組みが進んでいます。◆10月15日の通し物パレードには、友好都市遠野市から勇壮な獅子踊り、奄美の龍郷町からは牛深ハイヤ節に似たにぎやかな六調が参加。さらには、秋祭りとしては初めて、菊池白龍が登場します。どれもが震災を受けた菊池の人々を励まそうとの心意気です。また、この日に全国のコスプレファンが大集合するとの楽しい報告も! ◆翌16日には3つの友好都市に加え、八女市・伊万里市・小郡市・大刀洗町からも代表をお迎えして「菊池一族歴史交流シンポジウム」を開催します。菊池一族が各地に残した跡をたどりながら、関係市町の連携を深め、地域や観光などのさまざまな活性化につなげる狙いです。◆震災があっても、そこからの復興は私たちの考え次第。ことしの秋祭りは、見たことのないにぎやかな光景が見られそうです。

市長からのメッセージ Message from the mayor

vol.31 復興の祭りに向けて

江頭 実



これまでの記事はホームページでも見ることができます。
▼市長室へようこそ「メッセージ」
<http://www.city.kikuchi.lg.jp/q/list/305.html>



休日在宅当番医

※当番医は変更される場合があります。最新情報は、地域救急医療情報センター (菊池広域連合消防本部) ☎096(232)9331 でご確認ください。

10月2日 (日)	まつもとこどもクリニック (小・ア)	合志市	096 (338) 8960	10月23日 (日)	よしもと小児科 (小・ア)	菊陽町	096 (233) 2520
	成松内科医院 (内)	合志市	096 (345) 5151		のざわ医院 (内・胃・外)	大津町	096 (293) 8000
	矢野医院 (内・外)	菊陽町	096 (232) 5266		庄崎医院 (胃・肛・外)	合志市	096 (242) 3388
	ちとせ眼科 (眼)	菊陽町	096 (243) 1100		岡山眼科医院 (眼)	菊池市	0968 (25) 2209
10月9日 (日)	千々岩歯科医院	合志市	096 (242) 4681	つつみ歯科医院	菊池市	0968 (41) 3434	
	宮本内科医院 (内)	大津町	096 (293) 1700	ナカシマセブクリニック (内)	合志市	096 (288) 0777	
	たぶち内科循環器科 (内・循)	菊陽町	096 (233) 3588	古田医院 (内・循内)	菊池市	0968 (25) 2280	
	柴田整形外科 (整・リハ)	合志市	096 (346) 5500	岩倉整形外科医院 (整・形・リハ・麻)	大津町	096 (293) 8888	
10月10日 (月祝)	まつもと耳鼻咽喉科医院 (耳)	菊池市	0968 (23) 6111	米田産婦人科医院 (産婦・麻)	菊池市	0968 (25) 2589	
	たけうち歯科医院	合志市	096 (342) 5285	菊陽うえき歯科クリニック	菊陽町	096 (285) 8476	
	きくちハート薬局	菊池市	0968 (23) 6100	七城中央薬局	菊池市	0968 (25) 5673	
	高江バス停前薬局	菊池市	0968 (38) 0701	武蔵しもむら医院 (小・内・ア)	菊陽町	096 (339) 7561	
10月16日 (日)	千年内科クリニック (内・循内・小)	合志市	096 (273) 7227	菊池都市医師会立病院 (内)	菊池市	0968 (25) 2191	
	仁誠会クリニック光の森 (腎内)	菊陽町	096 (285) 3466	熊本リハビリテーション病院 (整・内)	菊陽町	096 (232) 3111	
	菊池中央病院 (内)	菊池市	0968 (25) 3141	菊陽レディースクリニック (産・婦)	菊陽町	096 (213) 5656	
	岩上眼科 (眼)	大津町	096 (293) 2053	河野内科クリニック (内・呼内・ア・循内・消内・神内・小)	菊陽町	096 (233) 1717	
10月23日 (日)	菊陽中部クリニック (内)	菊陽町	096 (232) 1566	七城木村クリニック (内)	菊池市	0968 (26) 9555	
	ふくだ医院 (内・耳・ア・泌)	大津町	096 (293) 2771	勝久病院 (内・整)	大津町	096 (293) 5000	
	三隅内科医院 (内)	合志市	096 (248) 6161	木庭耳鼻咽喉科医院 (耳・ア)	菊池市	0968 (24) 2551	
	かつき皮膚科医院 (皮)	菊池市	0968 (24) 5500	林田歯科クリニック	合志市	096 (248) 5088	
みなみかむ歯科クリニック	合志市	096 (242) 1182					