

菊池広報

Kikuchi City Public Relations Magazine

菊池人
古閑勇誠さん

菊池栗スイーツキャンペーン2021
菊池の栗を味わおう!

受賞作品を紹介
花のまちづくり
ガーデニングコンテスト
2021

ポンポン使って地元応援
おトククーポン!
癒しの里菊池
POSTCARD

情報と元気を発信するマガジン
広報きくち

11

November. 2021
vol.224

菊池広報
11
November. 2021
vol.224

Kikuchi City Public Relations Magazine

UD FONT
by MOONSAWA

リサイクル適性
この印刷物は、再利用のうえへ
リサイクルされます。
印刷/シモダ印刷株式会社

【特集】地球温暖化

豊かな自然を、未来へつなぐ

○内の数字は掲載ページ。イベントの最新情報はホームページをご覧ください。

菊池市役所本庁舎	菊池市文化会館	菊池市ふるさと創生市民広場	旭公 旭志公民館
菊池市児童センター	菊池市中央図書館	七城支所	旭支所 旭志図書館
菊池市中央公民館	菊池市福祉会館	七城支所	旭支所 旭志図書館
菊池市福祉会館	菊池市福祉会館	七城支所	旭支所 旭志図書館



日 Sun	月 Mon	火 Tue	水 Wed	木 Thu	金 Fri	土 Sat
31 新型コロナウイルス感染症の影響により掲載内容が変更になる場合があります。最新情報はホームページをご覧ください。	11/1	2	3 文化の日 ●マヤ文字×プラ板×お名前 ①10:00~②14:00~ 菊中図	4 ◆すすく講座① 10:30~11:30 菊中図 ●新米ママの子育ておしゃべり広場① 14:00~16:00 菊中図	5 ●音読&モノづくり 10:00~七 図 ●1歳6カ月児健診 13:00~13:30(受付) 七 図	6 ●リサイクル本販売 ~7日 10:00~16:00 菊中図 ●おはなし会 10:30~菊中図 ●にほんごカフェ 14:00~七 図
7 	8	9 ●年金出張相談 10:00~15:30(要予約) 菊中図 ●6・7カ月児健診 13:00~13:30(受付) 七 図	10 ●弁護士相談 9:00~正午(要予約) 菊中図 ●行政無料相談 13:00~正午 菊中図 ●窓口延長(各種証明書の発行)~20:00 菊中図	11 ●手話通訳者配置 9:00~正午 菊中図 ◆すすく講座① 10:30~11:30 菊中図 ●3・4カ月児健診 13:00~13:30(受付) 七 図 ●新米ママの子育ておしゃべり広場① 14:00~16:00 菊中図	12 	13 ●おはなしのもり 10:30~菊中図 ●しすいっ子童話会 11:00~七 図
14 ◆菊人形・菊まつり閉会式 ※閉会式後、展示した菊の即売会を実施 11:00~菊中図	15 ◆献血⑨ 9:30~16:00 道の駅旭志	16 ●6・7カ月児健診 13:00~13:30(受付) 七 図 ●男女共同参画専門委員会相談⑩ 13:30~16:30(要予約) 菊中図 ●社会保険労務士による無料相談会 13:30~16:30(要予約) 菊中図 ●窓口延長(各種証明書の発行)~20:00 菊中図	17 ●3歳児健診 13:00~13:30(受付) 七 図 ●男女共同参画専門委員会相談⑩ 13:30~16:30(要予約) 菊中図 ●社会保険労務士による無料相談会 13:30~16:30(要予約) 菊中図 ●窓口延長(各種証明書の発行)~20:00 菊中図	18 ◆すすく講座① 10:30~11:30 菊中図 ●3・4カ月児健診 13:00~13:30(受付) 七 図 ●新米ママの子育ておしゃべり広場① 14:00~16:00 菊中図	19 	20 ●おはなしパレット 10:30~菊中図 ●木育イベント講座② 13:30~七 図 ●おはなし会 11:00~七 図 ●英語おはなし会 14:30~菊中図
21 ◆観光案内コースお披露目モニターツアー⑪ 9:30~ 菊池観光協会 ●読書ミリオネア表彰式 13:00~菊中図 ◆装飾古墳館・菊文研講座⑫ 13:30~15:00 鞠智城研修施設 ●尾崎たまき講演会⑬ 14:00~菊中図 ●おたのしみ会 14:00~七 図	22 ●育児教室 9:20~10:00(受付) 七 図	23 勤労感謝の日 ●窓口延長(各種証明書の発行)~20:00 菊中図	24 ●弁護士相談 9:00~正午(要予約) 菊中図 ●行政無料相談 10:00~正午 菊中図 ●赤ちゃんおはなし会 10:30~菊中図 ●1歳6カ月児健診 13:00~13:30(受付) 七 図 ●認知症介護家族のつどい⑭ 13:30~(要予約) 菊中図	25 ●手話通訳者配置 9:00~正午 菊中図 ◆すすく講座① 10:30~11:30 菊中図 ●3歳児健診 13:00~13:30(受付) 七 図 ●新米ママの子育ておしゃべり広場① 14:00~16:00 菊中図 ●納税相談夜間窓口⑮ ~30日~20:00 菊中図	26 ●おはなしの部屋 11:00~七 図 ●2歳6カ月児健診 13:20~13:40(受付) 七 図	27 ●おはなしのもり 10:30~菊中図 ●しすいっ子童話会 11:00~七 図
28 ◆城山の日 9:20~菊中図 ●キョロスシネマ ①10:00~(子供向け) ②14:00~(大人向け) 菊中図	29 	30 ●年金出張相談 10:00~15:30(要予約) 菊中図	12/1 ●窓口延長(各種証明書の発行)~20:00 菊中図	2 ◆婚活サポーターセミナー⑯ 19:00~20:30 菊中図	3	4 

制作・発行元
菊池市役所市長公室
〒861-1392
熊本県菊池市隈野888番地
TEL: 0968(25)7252
FAX: 0968(25)1113
▼ホームページ
https://www.city.kikuchi.lg.jp
▼市長メール
mayor@city.kikuchi.lg.jp
▼広報メール
kouhou@city.kikuchi.lg.jp

編集後記
▼いつもより雨が多かったり、気温が高かったり、昔はこんなじゃなかったよなあ...という人も多いのでは。実はそれ、地球温暖化が原因なんです！既に2度以上の気温上昇は避けられないそう。今回の特集は地球温暖化。できることをできるし。今林もCOOL CHOICE、始めます。今林

▼来年度から学科再編される菊池高校を取材しました。取材した奥園校長は生徒に対する愛情や責任感を持つ熱い先生。話を聞く中で、地域全体で高校魅力化を進めていかなければいけないと感じました。地域で活躍できる人材の育成を目指す菊池高校。今後の活躍が楽しみです。 三代

▼一昨年の正月、「途上国の現状を見せたい」と家族を連れてカンボジアの孤児院を訪れたという菊池人古閑さん。貧しい家庭にとってクリスマスやGWなどの特別な日は、寂しい思いがあるからと、あえて正月に足を運んだそう。優しさを実行に。私も日頃から心掛けたいと思います。 東田



自分が 動くことで 助かる人がいる

Profile こが・ゆうせい
 昭和52年8月10日生まれ。㈱古閑グリーンプランの代表として造園業を営む。国内外でボランティア活動や寄付を継続的に行っている。『僕たちは世界を変えることができない。』の著者で医師の葉田甲太さんと共に病院建設に携わったことも。1男2女の父。袈裟尾在住。44歳。

「今日もご飯が食べられるね」。家族で食卓を囲むとき、毎日言う言葉。子ども頃は家庭が貧しく、3食食べられない日はほとんどなかった。中学卒業後は造園業の見習いとして就職。30歳で結婚し独立した。事業が軌道に乗り始めた頃、「昔の自分のように貧困に苦しむ人のために手助けをしたい」と、発展途上国に寄付を始めた。数年後、自分の目で現状を確かめたいと、カンボジアのスラム街を訪れた。わらやトタンでできた家。汚れた川や池の水が生活用水という現実。「世の中には自分より大変な人がたくさんいる。もっと支援せなれ」

その後も、タイやベトナム、アフリカなどで病院や井戸の建設に関わり、20回以上現地を訪問。孤児院や路上、ごみ山に暮らす人々の元にも足を運んだ。医療を受けられず、死寸前の子を病院に連れて行くこともあった。

国内でも寄付や被災地支援などのボランティアを行う。昨年、コロナ禍の臨時休校時には、給食を食べられない市内の児童のために「お腹いっぱい食べてほしい」と、知人と共に弁当を届けた。「ほんの少しの優しさで助かる人たちがおるけん」。現在はカンボジアに小学校建設の計画を進めている。コロナ禍でさらに生活が逼迫している現地からは今もSOSのメールが届く。「早く助けに行きたい。どんなに貧しくても、諦めんで一生懸命頑張っていたらどきやんかなる。これからも自分にできることを続けます」

「菊池人」 希望者を募集します

新しいことに挑戦している人、伝統を受け継いでいる人など、菊池で頑張っている人を募集します。本市在住であれば自薦・他薦は問いません。詳しくは市長公室までお問い合わせください。

問い合わせ先
 市長公室広報交流係
 ☎ 0968 (25) 7252

菊池人 99 人助けに尽力 古閑 勇誠さん



1_アフリカでの病院建設時には現地の人から歓迎を受けた。途上国に家族総出で訪れたことも 2_熊本地震で道をふさいだ巨石をオークションで落札し、義弟の右瀧公康さん☎とダイナマイトで爆破した 3_令和2年度7月豪雨の被災地で約1カ月支援を行った

出張申請受付中 マイナンバーを作りませんか？ 自宅や公民館で申請ができます

市では、市民の皆さんが自宅や職場でマイナンバーカードの申請ができるよう、「マイナンバーカード出張申請受付事業」を開始しています。



5人以上のグループから受け付けます
 市民5人以上のグループで申し込むと、自宅や公民館などに市の職員が出張し、申請を受け付けます。カード用の写真も職員が撮影します。申請は無料。手続きは10分程度で完了します。
 出張申請を希望する人は総務課までご連絡ください。

ますます便利に
 健康保険証として使えたり、オンラインで確定申告ができたりと、暮らしに便利なマイナンバーカード。他にも、スマートフォンからの行政手続きやコンビニで証明書の取得ができます。
 まだお持ちでない人は、この機会にマイナンバーカードを作りませんか。

【申し込み・問い合わせ先】
 総務課 ☎0968(25)7111



令和3年9月末の人の動き		
人口	前月比	年齢別人口
総人口: 47,589人	-12	0~14歳 6,098人 13%
菊池: 23,561人	-17	15~64歳 25,243人 53%
七城: 5,199人	4	65歳以上 16,248人 34%
旭志: 4,292人	-3	
泗水: 14,537人	4	
男性: 22,863人	-12	自然増減 社会増減
女性: 24,726人	0	出生: 28 転入: 94
世帯: 19,656世帯	-8	死亡: 55 転出: 95

今月の表紙

10月7日、北原公民館で介護予防講座が行われました。市社会福祉協議会と菊池女子高校が共同で開催したもので、認知症予防につなげようと同高が作成した脳トレノートを使用しました。生徒自ら考案した脳トレは高齢者に大好評。参加者は「高校生に元気をもらった」と笑顔を見せていました。



生徒作成の脳トレノート

Contents ~今月号の掲載項目~

- 3 菊池人 古閑勇誠さん
- 4 【特集】地球温暖化
豊かな自然を、未来へつなぐ
- 10 食べてびっくり!菊池の栗
- 12 令和2年度決算 菊池市の家計簿
- 14 魅力ある菊池高校を目指して
- 15 花のまちづくりガーデニングコンテスト2021
- 16 輝けきくち
- 17 エンジョイスーツ
- 18 健康だより 糖尿病を正しく理解しましょう/歯っぴーキッズ
- 19 国民年金情報/献血のお知らせ/介護予防ミニ講座
- 20 社会を明るくする運動
- 21 菊池一族アンケート
- 22 文芸きくち
- 23 KICROSSだより
- 24 人権・同和教育シリーズ
韓国発見シリーズ こんにちは金です
- 25 発掘調査の今と未来
交流の絆/わいふ一番館/菊池観光協会
- 26 情報つう
- 31 ▼お知らせ 健全化判断比率・資金不足比率(令和2年度決算)を公表します/中小企業退職金共済制度/家畜排せつ物は適正に管理してください/新規農業就業奨励金結婚祝い金を交付します/11月の「税」の納期限11月30日(火)/戦没者遺骨のDNA鑑定の実施/秋の狂犬病予防集合注射/菊池市デジタル化推進宣言/道路にはみ出した樹木は剪定・伐採してください/市道の危険箇所を発見したらご連絡ください/知っていますかヘルプカード/知っていますか林業退職金共済/運転免許証の自主返納を考えている人へ/知っていますか連退共済/浄化槽の設置申請は早めにお願ひします/山火事にご用心/裁判員候補者に名簿記載通知を発送します
- ▼募集 入園児を募集します/小規模事業者持続化補助金/菊池養生園保健組合職員募集
- ▼相談・講演講習 ひとりでも悩まないで男女共同参画専門委員相談/もの忘れ相談会/認知症介護家族のつどい/納税相談夜間窓口を開設します
- ▼イベント 装飾古墳館・菊文研講座/菊池市成人式/新米ママの子育ておしゃべり広場/観光案内コースお披露目モニターツアー/市民会館自主事業夏井いつき句会ライブ/未就学児のためのすくすく講座/きくち出愛のデイキャンプ
- 32 地域おこし協力隊通信
- 33 市民の広場
- 34 高校魅力化全力通信
- 35 菊池っ子だより
- 36 TOPICS ~まちの話題~
- 38 市長からのメッセージ/休日在宅当番医
- 39 ハッピーバースデー/菊池市赤ちゃんの駅登録施設紹介

公式ホームページ



市民の暮らしに必要な情報やまちの話題などを掲載しています。

! 新型コロナウイルス感染症の影響により掲載内容が変更になる場合があります。最新情報はホームページをご確認ください。

【特集】地球温暖化

豊かな自然を、未来へつなぐ

近年、大雨や真夏日が続くなど、本市でも大きな変化が起きており、その背景には、地球温暖化による影響があると指摘されています。美しい河川や田園風景が広がる菊池市。この豊かな自然を守り、次の世代へつないでいくために、私たちには何ができるのでしょうか。異常気象が頻発する今、地球温暖化について一緒に考えてみませんか。

【問い合わせ先】環境課 ☎0968(25)7217

今ある自然は
当たり前なものじゃない

「冷たくて気持ちいい〜！」
「あ、何か動いたよ！」

泗水東小学校では毎年、4年生が環境学習をしています。今年も合志川支流（通称・ホタル川）で川の水質と生き物の関係について学びました。「自ら考え、体験すること、子どもたちの理解につながります。今ある自然は当たり前のものでないことに児童も気付いてくれました」と話すのは4年1組の担任を務める木下倫太郎（きしたのりたろう）教諭。「環境学習を通して水の大切さを知り、自然を守るために自分たちに何ができるかを調べ、考えてほしい」と続けます。環境学習当日は、10月にも関わらず最高気温が33・1度と真夏日を記録。同小では児童に水筒や帽子の持参を呼び掛けています。「昔はホタル



河川の水質や生物調査をする児童たち。市内では各地の小学校で環境学習が行われています（平成29年撮影）

世界で研究が進む 地球温暖化

全国各地でみられる気温上昇や降水量の増加などの異常気象。地球温暖化は、これらの原因の一つと考えられています。

大雨被害や真夏日の増加
が見られる菊池市

視野を広げ
行動に移すことが重要

市では平成24年7月豪雨や令和2年7月豪雨などで被害が出ています。背景には温暖化の影響が考えられ、令和2年7月豪雨でも気象庁が温暖化の影響に触れています。

熊本県立大学で地域情報学を教える岩見麻子（いわみあこ）講師は、大雨や気温の上昇には地球温暖化が影響していると指摘。二酸化炭素をはじめとした温室効果ガスが増えすぎたことが原因と説明します。

最高気温が30度を超える真夏日も増加。観測方法の変化により単純比較はできませんが、30度を超える日は40年前と比べて約30日増えています（気象庁HPから日数を計算）。40年前には9月中旬に30度を下回っていた気温が、今では10月に入っても30度を超える日が続きました。本市でも大きな変化が起きています。

「今年8月に出された「気候変動に関する政府間パネル（IPCC）」の第6次評価報



熊本県立大学 岩見麻子講師

告書でも、人間がこれまでに大量の温室効果ガスを排出してきたことが気候変動の原因と断言しています。今後とも気温が上がるという予測が出ており、このままでは台風の強大化や大雨の長期化が進む恐れがあります」と岩見さんは警鐘を鳴らします。今すぐ温室効果ガスの排出量を0にしても、すでに排出されたガスの影響で数年は気温が上昇します。だからこそ、今すぐにもできる取り組みを進める必要があると力を込めます。「一人一人が視野を広げ、行動に移してほしいですね。各地でも温暖化防止のための啓発活動が進んでいますよ」

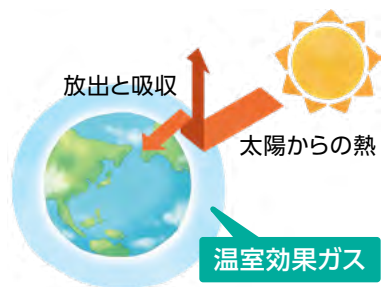

太陽からの熱を吸収する性質のある温室効果ガス。ガスの量が増えすぎると、地球の気温が上昇します

川にもっとホタルが飛んでいました。10月もこんなに暑くなかった。自然環境が変わってきていますね」と話す木下教諭。学習の中で、地球温暖化という言葉が出てきているといいます。

「児童とインターネットを使った調べ学習も進めています。子どもたちと共に、今からできることを考えなければいけませんね」



真剣な表情で説明を聞く泗水東小学校の児童たち。検査キットを使い、ホタル川の水質を調査後、川に入り小さな魚やカニを捕まえていました

地球温暖化対策 シンポジウム

11月19日(金) 午後2時～4時

熊本連携中枢都市圏地球温暖化対策実行計画の着実な推進に向けたキックオフイベントとして開催。基調講演やパネルディスカッションなどが予定されています。

脱炭素社会の実現に向け、行政・事業者・住民が取り組むべきことについて一緒に考えてみませんか。

ところ 市民会館シアーズホーム
夢ホール(熊本市市民会館)

対象者 熊本連携中枢都市圏内(本市含む)に在住、在勤、在学している人

テーマ 熊本から起こす、「脱炭素ドミノ」～2050年温室効果ガス排出量実質ゼロを目指して～

申込期限 11月15日(月) 午後5時

申込方法 氏名、住所、電話番号、FAX番号、メールアドレスおよび希望する参加方法(会場またはオンライン)を記載の上、FAXまたはメールで申し込んでください。

申込先 総合企画株式会社(業務受託業者)
☎096(346)1718
✉online@sohgo-k.co.jp

問い合わせ先
熊本市役所温暖化・エネルギー対策室
☎096(328)2355



←シンポジウムの詳細は市のホームページをご覧ください。



広域での 温暖化対策

目指すは2050年温室効果ガス排出実質ゼロ。一人一人の行動を促すため、県や市では関係機関と協力し、温暖化対策を進めています。

県や市で「2050年
排出実質ゼロ」を宣言

令和元年12月には県が「2050年熊本県内CO2排出実質ゼロ」を宣言。本市でも、熊本市を中心とした18市町村による熊本連携中枢都市圏として令和2年1月に「2050年温室効果ガス排出実質ゼロ」を目指すこととし、令和3年3月には都市圏として全国初となる「熊本連携中枢都市圏地球温暖化対策実行計画」を策定しました。

平成11年から続く
推進員の啓発活動

県では「地球温暖化対策の推進に関する法律」に基づき、

他にも、連携中枢都市圏の多くの人へ温暖化対策に関する情報を発信するニュースレター「COOL CHOICE ホットニュースくまもと」を令和3年8月に創刊。具体的な取り組みはこれからですが、温暖化対策は着実に進み始めています。

県内自治体から委員の推薦、公募を受け、地球温暖化防止活動推進員を平成11年から委嘱。県内各地で推進員を中心に地球温暖化防止に関する活動が進められています。

菊池郡市でも推進員が独自に「菊池管内環境活動協議会」を設立。現在は10人の推進員が各地で啓発活動を行っています。菅原さんは協議会の事務局も兼任。各種プログラムを準備しています。出前講座の受講希望者は市環境課へ問い合わせてください。



花房小学校で環境学習を行う菅原さん。イラストや動画を使い、児童に分かりやすく説明しています。

みんなで進める 地球温暖化対策

温暖化を防ぐには、仕組みを理解し、行動する人を増やすことが大切です。各地で進む啓発活動。温暖化の理解を深める取り組みが始まっています。

多くの人に地球温暖化について知ってほしい

ある、ということを知らない人もいます。多くの人に現状を知ってもらいたい」と熱を込めます。

大切なことは
一人一人の行動の積み重ね

「温室効果ガスがなかったら地球はマイナス19度くらい。ガスのおかげで平均気温は約14度に保たれています。温室効果ガスも、適度な量は必要なんです。」

令和2年度版「熊本の環境」環境白書」によると、県内の温室効果ガス排出量のうち、家庭からの排出量は全体の16・4%に上ります。「自分にできることを考え、行動してほしい。でも、難しく考える必要はありません。普段していることが温暖化防止につながるかもしれません。一人一人ができることをやっていくことが大切なんです」

花房小学校の5年生に地球温暖化について話すのは、県の地球温暖化防止推進員である菅原時男さん(片角)。勤務する会社で環境に配慮した仕組みの導入に携わったことがきっかけで環境活動を始めました。各地で温暖化防止に関する活動を進めています。

「気温の上昇や大雨など気候変動の原因が地球温暖化に

Pickup 菊池管内環境活動協議会

菊池市・合志市・大津町・菊陽町の地球温暖化防止活動推進員とそのOBで構成。「ひとりの百歩より百人の一步!」の思いを抱き活動しています。身近な環境問題について、関連するモノづくりを通して学ぶ体験型の出前講座を実施。プログラム受講希望者や環境学習への協力、ボランティアも随時募集しています。

市では緒方朋子さん(写真Ⓔ・袈裟尾)、菅原時男さん(写真⓪)、村上艶子さん(写真Ⓔ・上水次)、渡邊万理子さん(高野瀬)の4人が推進員として活動中



Interview 出前講座を聞いた花房小学校の5年生2人に感想を聞きました



つきあしこな
月足心奈さん

身近なことから取り組みます!

このまま地球温暖化が進むと、2100年には今よりも気温が上がり、これまでより大きな台風、豪雨になることが分かりました。節水や節電を心掛け、普段の生活の中でできることをしていきたいです。



かわぐちほのか
川口帆菜さん

電気を大切に使いたいです!

今までよく分かっていなかった地球温暖化について学ぶことができました。今の生活を少し見直して、嫌いな食べ物でもちゃんと食べて、電気の無駄遣いをしないようにしたいと思います。

家庭で 気軽にできる 温暖化対策

普段の生活をちょっと振り返ってみると、環境に配慮できる活動はたくさんあります。市民の皆さんに、どんな対策をしているのか聞いてみました。

栗の木を剪定したときに
出た木の枝を薪ストーブの
燃料として使っています

芹川修蔵さん(片川瀬)

エネルギーの地産地消
や化石燃料の不使用に
よるCO2削減につな
がります。

電気をこまめに
消しています。
また、ごみの分別を
徹底しています。

栗原桂子さん(加恵)

白熱電球では年間で電気
19.71kWh、約530円の
節約。CO2削減量は年
間11.2kgになります。ごみの
分別を徹底することでごみ
が減り、ごみ処理に関わる燃
料費の削減につながります。

洗濯は
お風呂の水を
使っています

前島都さん(三万田)

年間で水道33.5㎡、
約7,640円の節約。
CO2削減量は年
間6.8kgになります。



エコバックを
持参の人に、買い物で
使えるポイントを
進呈しています

道の駅泗水 養生市場
齊藤ゆかりマネージャー(富)

使い捨てプラスチックごみの
削減につながります。

間伐材の使用は カーボンニュートラルにつながる

植物由来の資源を燃やして二酸化炭素が
発生しても、植物が成長過程で二酸化炭素
を吸収するため、全体として大気中の二酸
化炭素を増加させず、排出量は実質ゼロに
なる、という考え方を「カーボンニュートラル」
といいます。間伐は植物の成長を促し、地
域の環境保全になります。

豊かな自然を次の世代へ

地球温暖化の影響は各地
で深刻化しています。この
まま何も対策をしなければ、
2100年には世界の気温が
最大で4・8度、海面は最大
で82センチ上昇すると予測され
ています。異常気象が増え、自
然や私たちの生活にも影響が
出る可能性があります。

IPCCの第6次評価報
告書では、温室効果ガスの
濃度を最も低く抑えても、
2100年に気温上昇を2度
未満に抑えることが限界と指
摘。温暖化への対策だけだ
なく、備えも同時に進めてい
かなければなりません。

大切なことは、現状を知り、
行動に移すこと。一人一人が
できることを始めることで、
私たちの生活を守ることにつ
ながります。菊池の豊かな自
然を次の世代へつなぐこと
になるのです。

今、自分には何ができるの
か。この機会に地球温暖化に
ついて考え、普段の行動を少
し振り返ってみませんか。

暖房の温度を
20度
に設定するよう
心掛けています

堤理斗さん
(菊池南中学校3年生)

年間で電気53.08kWh、電気
代約1,430円の節約。CO2削
減量は年間30.3kgになります。

地産地消で二酸化炭素削減へ!

食料を運ぶとき、生産地からの距離が遠
いほど燃料や二酸化炭素の排出量が多くな
ります。食料の総重量と輸送距離を掛け合
わせたものを「フードマイレージ」といい、こ
の値が高いほど環境に大きな影響を与えます。
地域で生産したものを地域で消費する「地
産地消」を進めることで、環境負荷を減らし、
地域経済を活性化させることができます。



「COOL CHOICE」のロゴ
マーク



← 環境省の特設
サイトで具
体的な活動
を紹介して
います

「賢い選択」、
始めませんか?
環境省では、二酸化炭素な
どの温室効果ガスの排出量削
減のための取り組み「COO
L CHOICE」を始めま
した。脱炭素社会づくりに
貢献する「製品への買換え」、
「サービスの利用」「ライフス
タイルの選択」など地球温暖
化対策に資するあらゆる「賢
い選択」をしていこうとい
うものです。熊本連携中核都
市圏でも「COOL CHOICE」
の共同推進を計画の重
点的取組に掲げています。
エネルギーを節約したり、
食品ロスをなくしたりするな
ど、簡単に取り組めることば
かり。皆さんも、できること
を始めませんか。

Let's cook!

菊池の栗をさらにおいしく食べよう! 市内の飲食店がとっておきのレシピを紹介します。



栗のリゾット

- 【材料(2人分)】
- 栗 10個
 - 鶏ガラスープ(塩分なし) または水 600ml
 - オリーブオイル 大さじ1
 - 古米 100g
 - 塩 2g
 - バター 大さじ1
 - 粉チーズ(パルメジャーノ) 大さじ3

【作り方】

- 鍋に水と栗を入れ、30分間ゆで、半分に切り皮をむく。
- 鶏ガラスープまたは水を温める。
- フライパンにオリーブオイルと米、①の栗、塩を入れて温める。
- ③の米が熱くなったら、②を3~4回にわけ加えながら、米が好みの硬さになるまで炊く。※ふたはせず、常に混ぜながら炊く。
- 水分が無くなり、米が好みの硬さになったら火を止めて、バターと粉チーズを加えてよく混ぜる。
- お好みで黒コショウをかけてもOK。



リストランテ・ドゥエ・マンメ(柿木平)
高武美咲 店長

古米の代わりにイタリア米を使っても◎。栗のホクホクした食感がやみつきになる、まろやかなリゾットをぜひご賞味ください。



栗のクリームパスタ

- 【材料(2人分)】
- タマネギ 1/4玉
 - ゆでた栗 8~10個
 - ハーフベーコン 5枚程度
 - マイタケ 1/4パック
 - シメジ 1/2パック
 - オリーブオイル 大さじ1
 - 塩コショウ 少々
 - A[生クリーム、豆乳 各100cc]
 - L[コンソメ 小さじ1]
 - パスタ 200g
 - 粉チーズ(パルメザン) 大さじ1

【作り方】

- タマネギは薄くスライス、栗は一口大、ベーコンは1cm幅に切る。マイタケとシメジは手でさく。
- フライパンにオリーブオイルをひき、タマネギとベーコンを炒める。タマネギがしんなりしたら、マイタケ、シメジ、栗を炒め、塩コショウを加える。火が通ったらAを入れて煮込む。
- パスタは袋記載のゆで時間1分前くらいに湯切りし、②とからめる。
- 塩コショウで再度味を整え、粉チーズを入れ、全体的に混ぜ、とろみをつける。
- お好みでナッツ、ブラックペッパー、粉チーズをかけてもOK。



ナポリピッツァ研究所イルフォルダーロ(大琳寺)
永田克吉 店長

豆乳入りでヘルシーな一品です。栗とキノコの香り豊かなパスタをぜひご家庭でお試しくください。



Let's taste the chestnuts from Kikuchi!



食べてびっくり! 菊池の栗

菊池市は県内で生産量2位の栗の生産地です。朝晩で気温差のある菊池は、糖度の高い栗を育てることができ、栽培に適しています。また、菊池の栗を生かしたスイーツキャンペーンもスタートしています。菊池の栗を知り、おいしい秋の味覚を味わってみませんか。

【問い合わせ先】 熊本県 県北広域本部 農業普及・振興課 ☎0968(25)4205

菊池栗スイーツキャンペーン 2021

新しい品種で風味豊かな「美玖里」と1カ月以上貯蔵して甘味を増した「ぼろたん」を使用したスイーツを楽しめるキャンペーンを開催しています。

期間 12月10日(金)まで
問い合わせ先 ついんスター ☎0968(37)4556

- step1** 「ぼろたん」と「美玖里」を使ったスイーツをスタンプラリーの加盟店で購入してスタンプをGET!
- step2** 先着で「栗の王子さまウォーター」をプレゼント!
- step3** 全店舗のスタンプを集めてアンケートに答えると、抽選で菊池の特産品が当たります! ※令和4年1月上旬発送予定 キャンペーン詳細▶

- 加盟店
- **アイスクリーム専門店 ついんスター**
☎0968(37)4556 旭志麓1584-4
営業時間/午前9時~午後5時 定休日/休
 - **洋菓子工房 森と山**
☎0968(25)4234 隈府861-1
営業時間/午前10時~午後8時 定休日/休
 - **自然派きくち村 渡辺商店**
☎0968(25)2306 隈府58-3
営業時間/午前10時~午後6時 定休日/休・日
 - **きくち観光物産館**
☎0968(25)5477 隈府1273-1
営業時間/午前9時~午後5時30分 定休日/第3休
 - **cafe zakka bb 2nd(道の駅泗水 養生市場内レストラン)**
☎080(9106)7416 泗水町豊水3393
営業時間/午前9時30分~午後5時 定休日/休



JA菊池 栗部会 後藤敬 一部会長
JA菊池 山口博司 さん

菊池では、丹沢、杉光、利平、筑波銀奇など全7種の栗が栽培されています。その中でも新品種「ぼろたん」や「美玖里」は菊池市が県内一の産地です。美玖里は、約10度の糖度があり、加工に適し、ペーストとしてスイーツにも使われます。ぼろたんは、熱を入れると渋皮がぼろりと簡単にむけ、冷蔵で1カ月貯蔵すると糖度が倍の約17~18度に増すという特性があります。今年のは、例年より10日ほど早く収穫が始まりました。JA菊池の栗部会、後藤敬一部会長は、「8月の長雨で水分をたっぷり吸い上げたことから、通常より早く生育が進みました。今年のは栗は大玉です」と出来を評価していました。栗は剪定により、大きさや品質も決まります。栗部会では、剪定の仕方について



加熱し皮に切り目を付けたら、熱湯で渋皮がぼろりとむける「ぼろたん」。手間がかからず、甘味と香りが良いので、調理にも最適

今年のは、例年より10日ほど早く収穫が始まりました。JA菊池の栗部会、後藤敬一部会長は、「8月の長雨で水分をたっぷり吸い上げたことから、通常より早く生育が進みました。今年のは栗は大玉です」と出来を評価していました。栗は剪定により、大きさや品質も決まります。栗部会では、剪定の仕方について



JA菊池の集荷場で選別作業を行い、出荷する

菊池市の家計簿

令和2年度決算

【問い合わせ先】財政課財政係 ☎0968(25)7202

歳入決算額

342億2,647万4千円

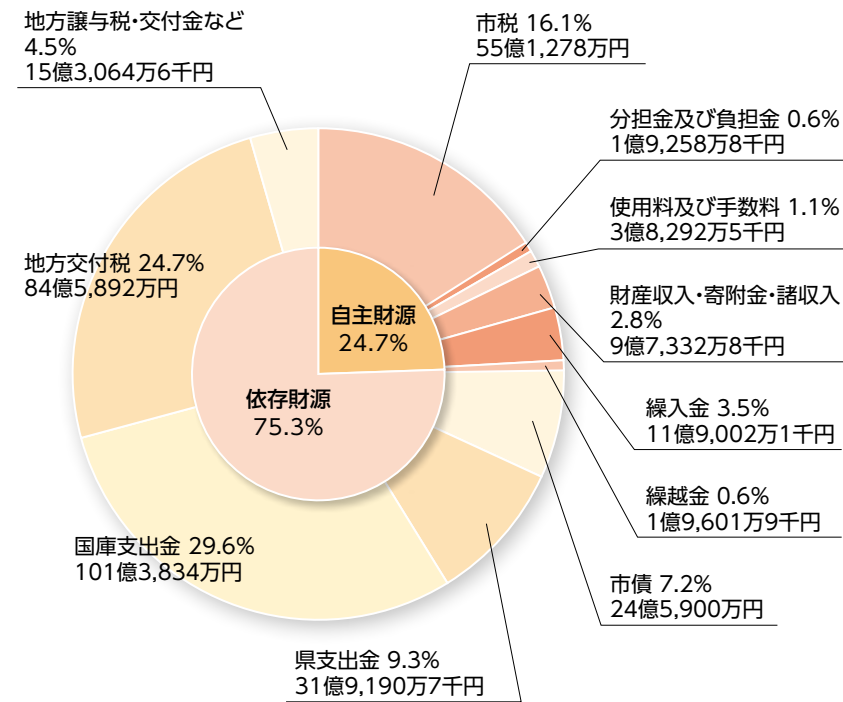

歳出決算額

339億4,736万9千円

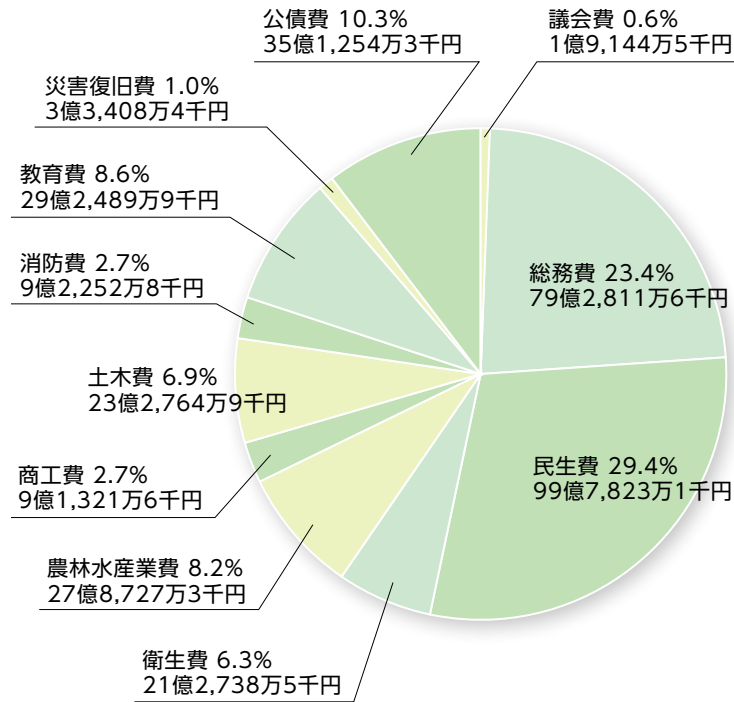

用語の説明

- 市税**
市民税や固定資産税など
- 分担金および負担金**
保育所の保育料などとして入ってきたお金
- 使用料および手数料**
公営住宅の家賃などとして入ってきたお金
- 財産収入・寄附金・諸収入**
市が持っている土地や建物の貸し付けなどとして入ってきたお金
- 繰入金**
基金などから繰り入れたお金
- 繰越金**
前年度から繰り越したお金
- 市債**
市が国などから借りたお金
- 県支出金**
市の特定事業に対して、県から交付されたお金
- 国庫支出金**
市の特定事業に対して、国から交付されたお金
- 地方交付税**
国税(所得税・法人税・酒税など)の一部から、市の財政状況に応じて交付されたお金
- 地方譲与税・交付金など**
国税の一部を一定の基準で市に譲与されたお金
- 自主財源**
市税や負担金などで、市が自主的に収入しているもの
- 依存財源**
地方交付税や国・県支出金および市債などで、市が自主的に収入を確保できないもの

▼費目ごとの内訳

※令和3年3月末人口：47,715人で算出

令和2年度に使われたお金 (一般会計)市民1人当たり 711,461円	議会費 4,012円 会議録作成経費 など	総務費 166,156円 特別定額給付金事業 電算管理費 区長会経費 庁舎施設等整備事業 など	民生費 209,122円 私立保育園経費 自立支援給付事業 後期高齢者医療関係経費 児童手当給付費 新型コロナウイルス感染症対策経費 など
令和2年度に納められたお金 (一般会計・市税)市民1人当たり 115,536円	衛生費 44,585円 菊池環境保全組合事業経費 エコヴィレッジ旭管理経費 各種検診・予防接種経費 ごみ分別収集・処理経費 など	農林水産業費 58,415円 農林業補助金経費 農地整備事業 養生市場改修事業 ブランド推進事業 など	土木費 48,782円 下水道事業繰出経費 道路維持整備事業 公園整備・管理経費 市営住宅経費 など
消防費 19,334円 菊池広域連合負担金経費 消防団経費 防災・災害対策経費 消防施設・備品整備経費 など	教育費 61,299円 学校ICT教育推進事業 中学校長寿命化改良事業 補助教員配置事業 図書館・公民館経費 など	商工費 19,139円 新型コロナウイルス感染症対策経費(プレミアム付き商品券事業など) 企業誘致等推進事業 観光施設整備・管理経費 など	公債費 73,615円 市の借金返済
	災害復旧費 7,002円 農林水産施設災害復旧事業 公共土木施設災害復旧事業 被災家屋解体撤去経費 など		

▼市債および基金の現在高(一般会計)

区分	令和2年度末現在高	市民1人当たり換算
市債 (国などから借りたお金)	334億4,623万5千円	700,959円
基金 (市が蓄えているお金)	131億4,645万9千円	275,520円

※基金は、財政調整基金、減債基金および特定目的基金の合計
※令和3年3月末人口：47,715人で算出

▼令和2年度各特別会計別決算状況

特別会計名	令和2年度歳入総額	令和2年度歳出総額
国民健康保険事業特別会計	66億3,238万5千円	66億2,511万1千円
後期高齢者医療事業特別会計	6億3,682万5千円	6億3,564万7千円
介護保険事業特別会計	58億7,033万8千円	58億667万円
特別養護老人ホーム特別会計	3億7,720万5千円	3億7,720万5千円

※下水道事業は令和2年度から公営企業会計に移行しました。

令和3年9月定例議会において認定された、令和2年度一般会計の決算は次のとおりです。令和2年度決算とは、令和2年4月1日から令和3年3月31日までの歳入歳出の実績のことです。令和2年度の一般会計の決算規模は、歳入342億2,647万4千円(対前年度比21.1%増)、歳出339億4,736万9千円(対前年度比21.0%増)で、歳入歳出の差額は2億7,910万5千円となっています。自主財源である市税の収入状況は、市民税の減により対前年度比3.5%減となっています。令和2年度は、特別定額給付金事業をはじめとした新型コロナウイルス感染症対策のための事業により、歳入歳出ともに前年度を大きく上回っています。

～ 花や緑にあふれた癒やしの景観づくりを目指して～

花のまちづくり ガーデニングコンテスト 2021



個人部門
金賞

田嶋すま子さん(玉祥寺)



団体部門
金賞

菊池市立菊池南中学校



個人部門 銀賞

小池眞也さん(富の原中央)



団体部門 銀賞

菊池ライオンズクラブ



寄せ植え部門 優秀賞

田中康男さん(出分)



寄せ植え部門 優秀賞

古市民代さん(田島二)



寄せ植え部門 優秀賞

さきもりころう君(鞠智城)



市長激励賞

外川剛広(南住吉)



9月16日に中央公民館で表彰式を行いました
入賞8作品のうち6組の受賞者が出席し、表彰状と記念品が贈られました。寄せ植え部門で入賞したころう君(鞠智城PRキャラクター)も駆けつけ、会場を沸かせました。

今年個人部門19点、団体部門6点、寄せ植え部門6点、合計31点の応募がありました。7月26日～8月20日に本庁舎1階ロビーで市民投票を実施。投票者数は146人でした。市内で園芸をされている有識者の意見も踏まえ順位を決定。個人と団体部門から金賞と銀賞が1点ずつ、寄せ植え部門から3点、入賞作品を除いた中から江頭実市長より激励賞が1点選ばれました。応募作品は、さまざまないべントで展示予定です。来年度も実施を予定していますので、参加をお待ちしています。

心を込めて育て上げた
8点の作品が受賞

ピックアップ

魅力ある菊池高校を目指して



令和4年度から学科再編が行われる菊池高校。新たなスタートに向け、準備が進んでいます。目指す生徒像と新コースの狙いを紹介します。

【問い合わせ先】菊池高校 ☎0968(25)3175

普通科に2コースを新設

今年で創立113年目を迎える菊池高校。最盛期には1300人を超える生徒が在学していましたが、近年は大幅な定員割れが続くなど、魅力ある高校づくりが課題になっていました。こうした危機的な現状を踏まえ、菊池高校は多くの中学生から選ばれる学校を目指し、昨年度、行政をはじめ、関係機関・団体の代表者などが参画する学校運営協議会を設立。検討の結果、科学的手法に基づく探究的な学びに取り組み、難関大学などへの進学も可能とする「未来探究コース」と地域との

普通科「未来探究コース」

理念

大学と連携し、地域課題解決の手段を学び、科学的手法に基づいた探究活動を通じて、豊かな発想力を育み、教科横断的・総合的に問題を解決できる人材の育成を目指します。

将来像

大学へ進学し、専門的な学問を追究して、課題解決力を高め、激動する社会の変化に対応しながら幅広く活躍するグローバルな人材。

普通科「地域探究コース」

理念

市の人口減少や地域の課題解決に向けて、地元の行政や団体、企業などと連携を図り、体験的・実践的な学びに取り組み、地域の活性化に貢献できる人材を目指します。

将来像

公務員や民間の職員として働き、リーダーとして地域の発展に貢献。専門学校などで知識・技能を身に付け、専門分野で地域に貢献する人材。

連携を図りながら体験的、実践的な学びに取り組み、就職や進学を目指す「地域探究コース」を普通科に新設することとなりました。商業科でも将来の進路選択を見据えた資格取得やキャリア形成の充実に取り組みしていきます。新コースでは行政や関係機関、大学などと連携を深め、地域の歴史や文化、自然などを活用した探究的な学びを通して課題を解決する力を高めます。また、社会人としての基礎力やグローバルな思考力・判断力・表現力を育て、郷土愛をもって地域の発展に貢献、活躍できる人材の育成を目指します。令和4年度に新たなスタートを切る菊池高校。大きな期待が膨らみます。

Interview | インタビュー

未来の菊池のリーダーを育成したい 菊池高校 奥園栄純校長

これからの社会に求められるのは「自ら進んで課題を見つけ、解決する力を持った人材」です。新コースでは意欲を持ち、主体的に学ぶ力を身に付けることを目指します。具体的には大学や企業、団体などと協働しながら、体験的、実践的な学びにつなげます。これは大学入試改革で重視される思考力、表現力の育成やグローバル社会

に対応できる人材育成にもつながります。これからは10月に商業科が開催した、「菊高ジャック」のような自由な発想で企画、立案、実行し、その経験を基に菊池のリーダーとなるような人材を育てていきたいですね。地元の自治体や企業、大学などとの連携を強めながら、地域に信頼される魅力ある高校づくりを進めていきます。



輝けさくら

青少年育成推進員日より

問い合わせ先
菊池市教育委員会
生涯学習課内
☎0968(25)7232

オンラインで読み聞かせ

隈府小学校では、隔週月曜日の朝自習の時間に保護者ボランティアによる絵本の読み聞かせが始められました。

新型コロナウイルス感染拡大防止のため、昨年は開催できませんでしたが、今年の9月からようやくスタートです。とはいうものの、今までのように教室に向いて読み聞かせを行うのではなく、校舎の一室でボランティアが読み、各教室へモニターを通して一斉に配信しています。



読み聞かせボランティア

子どもたちの楽しそうな表情や笑い声を直接感じることはできませんが、出口の見えないコロナ禍において、少しでも心がほっとする時間になればいいなと思います。

青少年育成推進員 末田三紀子



読み聞かせを聞き入る子どもたち

事業中止のお知らせ

本年度計画していましたが、新型コロナウイルス感染症拡大防止のため、中止しました。

- 10月 「ふるさとかるた史跡めぐり」
- 12月 「菊池ふるさとかるた大会」

史跡めぐりDVDを観て

新型コロナウイルス感染症拡大防止のため開催できなかった「史跡めぐり」「かるた大会」に変わり、市民会が作成した「菊池ふるさとかるた史跡めぐりDVD」を視聴。実際の場所や専門的な説明など工夫されていて、わかりやすく丁寧に作ってありました。

菊池北小学校区にある「孔子堂跡」「六川夜神楽」「千豊河原」「産さん滝」など、地域の文化遺産を現地に行きつて学ぶことが難しい今、学校でも有効な教材になると思います。また、家庭でも親子で一緒にDVDを見て、歴史散歩をすれば、良いふれあいになることでしょう。DVDは市ホームページ、キョロスホームページから視聴できます。ぜひご覧ください。

青少年育成推進員 中野元美



千豊河原

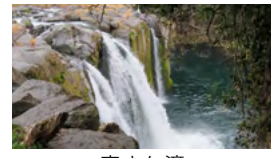

産さん滝



市ホームページ

夕方ランペット放送

「青少年の皆さん、今日1日、楽しく過ごせましたか」午後6時(10月3月は午後5時10分)になると、子どもたちの声が市内全域に響きます。青少年育成推進員の発案で始まったこの放送は、今ではすっかり市民の生活の一部になっています。放送を楽しみにしている皆さんも多いのではないのでしょうか。

私は担当者として学校へ録音に行っています。どんな子どもたちと出会うことができるのか、毎回楽しみです。どの子も直前まで一生懸命練習します。マイクを向けると緊張感がグッと増し、やり切った後の達成感のある表情がとても無邪気で、頼もしいです。録音の目安は1分30秒。失敗していても、1分30秒を目指していても構いません。子どもたちには、五訓にこめられた思いを受け止めて、たくましく、心豊かに育ってほしいと願っています。

社会教育指導員 渡邊松信

第16回 菊池ふるさとかるた

た

武重公

菊池家憲を定めたり

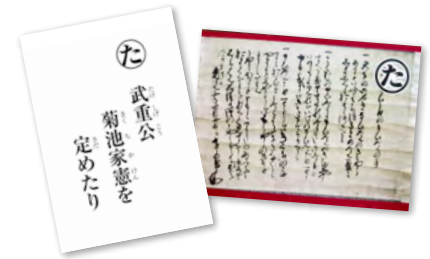

内談の議(菊池神社)

13代菊池武重は、1333年、惣領となり、後醍醐天皇に認められました。戦いに明け暮れた日々でしたが、大智禪師の教えを仰いで、「寄合衆内談の事」をつくりました。これは、日本初の血判起請文として国の重要文化財に指定され、明治憲法の参考にされたといわれています。



13代菊池武重

No.49

スポーツ推進委員のまち

エンジョイスポーツ

問い合わせ先
菊池市
スポーツ推進委員
協議会広報部
☎0968(25)7234

「ボートのまち菊池」を目指して

定期的に大会が開催され、大学生の合宿にも利用されている斑蛇口湖ボート競技場。今回はスポーツ推進委員が、ボートにまつわる活動や団体を紹介します。

斑蛇口湖ボート競技場

東京2020オリンピックピックでは、33競技339種目の競技が実施されました。市内にもオリンピック種目であるボート競技の専用施設があることをご存じでしょう。



インターハイに出場した菊池高校クルー



九州の大学生が参加したボート合宿

うか。竜門ダム内にある斑蛇口湖ボート競技場です。同競技場は西日本唯一の公認2千坪常設コース。競技関係者からは「風なし、波なし、流れなし」と言われ、国内有数のボート競技場として知られています。



スポーツ推進委員チーム

また、多くの市民にボートを親しんでもらおうと菊池ふれあいレガッタも開催。ふれあいレガッタにはスポーツ推進委員チームも毎年出場。過去には男子、女子ともに市の代表チームとして全国大会に出場しました。

ボートで世界をめざそう

斑蛇口湖ボート場を拠点に活動する小中学生の「菊池ローイングクラブ」が昨年の7月から活動しています。

立ち上げたのは県団体チーム強化コーチの香月俊彦さん。これまではボートを楽しむことが中心でしたが、メンバーが増えたこともあり今年度はコースごとに活動しています。

コースは月6回ボート競技を楽しむ「エンジョイコース」と月10回ほど練習する競技志向の「アスリート」の2つです。昨年11月には九州小中学生大会



クラブのメンバーを指導する香月さん



練習用のボートに乗るクラブのメンバー

「菊池から世界へ」を合言葉に小学生20人、中学生8人の合計28人が活動中です。菊池ローイングクラブでは新メンバーを募集しています。詳しくはフェイスブックをご覧ください。

フェイスブック



あなたに寄り添う国民年金

国民年金は「老齢年金」「障害年金」「遺族年金」の3つの年金があり、「今」と「将来」を支える大切な備えです。日本に住んでいる20歳以上60歳未満のすべての人が加入する国民年金の情報をお伝えします。

日本年金機構では、毎年11月を「ねんきん月間」とし、国民の皆さんに年金制度に対する理解を深めてもらうよう普及・啓発活動を行っています。

無料の「一日年金出張相談所」を開設します
年金に関する相談・質問など気軽に尋ねてください。

① 11月18日(木)
ゆめタウンはません本館2階

② 11月25日(木)
ゆめタウン光の森 本館2階

③ 11月29日(月)
鶴屋百貨店 地下2階パーキング連絡通路

④ 11月30日(火)
午前10時～午後3時

お問い合わせ先
① 熊本東年金事務所 ☎096(367)2503
※音声案内1番のあとに2番 ☎096(353)0142
② 熊本西年金事務所 ☎096(353)0142
※音声案内1番のあとに2番 ☎096(353)0142
その他
▼事前予約はできません。▼個人の記録に関する相談は、年金手帳などの年金番号がわかるものと免許証などの身分証が必要です。

11月30日は「ねんきん月間」、11月30日は「年金の日」

「社会保険料(国民年金保険料)控除証明書」が発行されます

年末調整・確定申告まで大切に保管してください

国民年金保険料は、所得税や住民税の申告で全額が社会保険料控除の対象です。この社会保険料控除を受けるためには、納付したことを証明する書類の添付が義務付けられています。

家族の国民年金保険料を納付した場合も本人の社会保険料控除に追加することができます。家族宛てに送られた控除証明書を添付して申告してください。

11月上旬に送付する場合
証明内容は本年1月1日から9月30日までの間に納付された国民年金保険料額と、年内に納付が見込まれる場合の納付見込み額です。

2月上旬に送付する場合
10月1日から12月31日までの間に初めて保険料を納付する人については、翌年2月上旬に同様の証明書が送付されます。

問い合わせ先
▼ねんきん加入者ダイヤル ☎0570(003)004
▼050から始まる電話でかける場合 ☎03(6630)2525
受付時間 ▼(月)～(金) 午前8時30分～午後7時 ▼(土)～(日) 午前9時30分～午後4時

糖尿病を正しく理解しましょう

インスリンを発見したカナダのフレデリック・バンティング博士の誕生日である11月14日は「世界糖尿病デー」です。また、11月は糖尿病予防月間でもあります。糖尿病(疾患が疑われる人を含める)は、日本人の5～6人に1人が罹患しているといわれています。

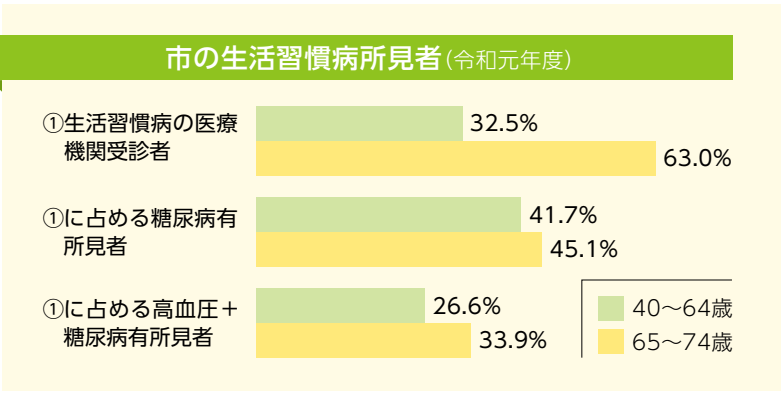

患者数が年々増加
生活習慣と社会環境の変化により近年、患者数が増加している糖尿病。市民の40～64歳で医療機関にかかっている約33%の人が肥満、高脂血症、糖尿病、高血圧、といった生活習慣病です。65～74歳になると、その割合は63%まで増加します(国保の医療情報より)。

高血圧と糖尿病を併せ持つ割合も年齢を重ねるにつれて増えていきます。

糖尿病の合併症とは
腎臓(糖尿病性腎症)、目(糖尿病性網膜症)、神経(糖尿病性神経障害)があります。「歯周病」も合併症として位置付けられています。

糖尿病と歯周病の悪循環
糖尿病で血糖のコントロールがうまくいっていない人は、歯周病が悪化しやすい傾向にあります。歯周病が悪化すると、血糖コントロールが悪化しやすいともいわれています。

歯周病を併発した人は、治療し再発予防に努めることが大切です。「健診の結果、血糖は高かったけれど、歯周疾患健診はまだ受けていない」という人は、歯科医院を受診しましょう。

「社会保険料(国民年金保険料)控除証明書」が発行されます

年末調整・確定申告まで大切に保管してください

国民年金保険料は、所得税や住民税の申告で全額が社会保険料控除の対象です。この社会保険料控除を受けるためには、納付したことを証明する書類の添付が義務付けられています。

家族の国民年金保険料を納付した場合も本人の社会保険料控除に追加することができます。家族宛てに送られた控除証明書を添付して申告してください。

11月上旬に送付する場合
証明内容は本年1月1日から9月30日までの間に納付された国民年金保険料額と、年内に納付が見込まれる場合の納付見込み額です。

2月上旬に送付する場合
10月1日から12月31日までの間に初めて保険料を納付する人については、翌年2月上旬に同様の証明書が送付されます。

問い合わせ先
▼ねんきん加入者ダイヤル ☎0570(003)004
▼050から始まる電話でかける場合 ☎03(6630)2525
受付時間 ▼(月)～(金) 午前8時30分～午後7時 ▼(土)～(日) 午前9時30分～午後4時

介護予防ミニ講座

～よく噛むために～

よく噛んで食べることは、体に良いと分かっていますが「一口30回噛む」ことは難しいものです。噛み応えのある食材をメニューに一品取り入れるだけでも、噛む機能を維持・向上させるトレーニングになります。

食べるときの工夫 ▶一口の量は少なめにし、形がなくなるまで意識してよく噛む。▶飲み込んで次の食べ物を口に入れる。▶口に食べ物が入っている間は水分を取らない。

調理の工夫 ▶噛み応えのある食材(レンコン、ゴボウ、小松菜、コンニャク、大豆、厚切り肉、タコなど)を選ぶ。▶食材は大きめに切る。▶柔らかい料理には、噛み応えのある食材を混ぜる。

無理のない範囲で行いましょう。歯の欠損や義歯(入れ歯)の不具合がある人は、歯科医院を受診し、噛める食材を増やしましょう。



☎高齢支援課地域包括支援係 ☎0968(25)7216

献血のお知らせ

～献血にご協力ください～

とき 11月15日(月)
午前9時30分～11時
午後0時15分～4時

ところ 旭志村ふれあいセンター「道の駅」旭志

内容 400ml 献血



献血推進キャラクター けんけつちゃん「チッチ」

献血カードをお持ちください

献血の安全性向上のため、運転免許証やパスポートなどで本人確認をお願いしています。献血カードを持っている人は一緒にお持ちください。

薬を飲んでいる人でも献血できる場合があります。会場で医師が判断しますのでご相談ください。

HIV検査目的の献血はお断りしています

HIV検査は菊池保健所(☎0968(25)4138)で行ってください。無料・匿名で検査を受けることができます。

☎健康推進課健康推進係 ☎0968(25)7219

歯ッピーキッズ

3歳児健診時「むし歯なし」の子

9月15日・22日の歯科検診で、むし歯がなかったお子さんを紹介します。(敬称略)※行政区は検診日時点

- | | |
|-------------|--------------|
| 荒木 董(巨) | 出口 歩(菰入) |
| 石本 達音(北原) | 松下 麦(間所) |
| 高宗 五依(上西寺) | 芹川 鳳太(片川瀬) |
| 田中 惺也(東原) | 吉村 海人(岩本住宅) |
| 鶴田 桃絆(広瀬) | 倉永 一輝(田島団地) |
| 開田 将生(東原) | 坂崎 稀一(泗水田中) |
| 井手 穂乃華(戸豊水) | 富田 穂乃花(富の原東) |
| 齋藤 虎之介(高野瀬) | 福島 柊瑚(富) |
| 平野 滯(雪野) | 右田 空(福本団地) |
| 上村 咲和(蟹穴) | 吉井 湖春(永) |

むし歯を予防するためには

- ①むし歯菌を減らすための毎日の仕上げ磨き
- ②甘いものを減らしたおやつ(工夫)
- ③歯の質を強くするための定期的なフッ化物塗布

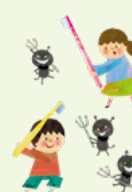

「歯周疾患健診のご案内」
対象 今年40・50・60・70歳になる人
期間 令和4年2月28日(月)～令和4年2月28日(月)
個人負担金 ▼50・60歳 千円 ▼40・70歳 500円
内容 歯周組織検査、歯ぐきや歯の手入れ方法など

75歳以上の人は口の働きを検査する健診があります

対象 75歳以上の人(施設入所者や半年以上入院中の人は除く)
期間 令和4年2月28日(月)
個人負担金 400円
内容 歯周病や口の乾燥、飲み込む力の確認

健診で血糖が高かった人は、市の保健師や管理栄養士が訪問や電話で状況を聞き、生活改善に向けた支援をしています。自身の体調が心配なことがあれば気軽に相談ください。

その他、健診の詳細は健康推進課までお問い合わせください。

保健師や管理栄養士が相談を受け付けます



菊池の歴史

アンケート調査にご協力ください!

市では、皆さんが「住んで良かった」、市外の方が「訪れてみたい」「応援したい」と感じてもらえるまちづくりを進めています。その一環として、菊池の歴史に関する簡単なアンケートを用意しました。

【問い合わせ先】菊池一族プロモーション室 ☎0968(25)7267



懐良親王

15代菊池武光

回答時間は
約2分!

今後の事業に生かすため、アンケートにご協力をお願いします。
付属の専用ハガキ(切手不要)かホームページから回答できます。

回答期限: 令和4年1月31日(月) ※当日消印有効

回答ホームページ→



質問 1 菊池一族のことを
どれくらい知っていますか。

- ①よく知っている
- ②どちらかといえば知っているほうだ
- ③名前を聞いたことはある程度
- ④全く知らない

質問 2 菊池一族の歴史に
興味・関心がありますか。

- ①とても興味・関心がある
- ②それなりに興味・関心がある
- ③あまり興味・関心はないが、
きっかけがあれば持つかもしれない
- ④全く興味・関心はない

質問 3 菊池一族に関するもので見た
ことがある(参加したことがあ
る)ものを選んでください。
(複数可)

- ①パンフレット(菊池一族とはじめ、幻の城下町菊池、菊池一族歴史さんぽ など)
- ②広報きくち(シリーズ菊池一族の遺産、特集記事など)
- ③メルマガ・SNS(菊池一族や菊池ファンクラブのLINE、Twitter、Facebookなど)
- ④きくち防災・行政ナビ(菊池一族の連載)
- ⑤菊池一族ホームページ
- ⑥菊池ファンクラブホームページ
- ⑦菊池一族ウォークラリー
- ⑧武光公生誕700周年記念ウィーク関連行事
- ⑨南北朝・菊池一族歴史街道プロジェクト
- ⑩菊池一族と延寿鍛冶展
- ⑪学校や地域での出前講座
- ⑫生涯学習センター主催の市民講座
- ⑬まんが風雲菊池一族
- ⑭特になし
- ⑮その他()

質問 4 菊池一族の当主で
一番好きな人物は誰ですか。

- ①10代武房 ②12代武時 ③13代武重 ④15代武光
- ⑤17代武朝 ⑥21代重朝 ⑦その他()

質問 5 自分の地域に愛着や誇りはありますか。

- ①愛着や誇りがある
- ②どちらかといえば愛着や誇りがある
- ③どちらともいえない
- ④あまり愛着や誇りはない
- ⑤全く愛着や誇りはない

質問 6 菊池一族の歴史を
周りの人に伝えたいと思いますか。

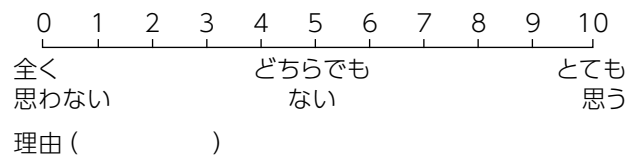

質問 7 菊池一族の歴史文化資源を活用したまち
おこしの取り組みについて、アイデアや
ご意見があればご記入ください。

質問 8 年齢をお答えください。

- ①20歳未満 ②20歳～29歳 ③30歳～39歳
- ④40歳～49歳 ⑤50歳～59歳 ⑥60歳～69歳
- ⑧70歳以上

質問 9 性別をお答えください。

- ①男 ②女 ③その他 ④答えたくない

質問 10 お住まいの地域をお答えください。

- ①菊池 ②七城 ③旭志 ④泗水

社会を明るくする運動

法務省が主唱する「社会を明るくする運動」。市内の小中高校生を対象に犯罪や非行のない地域社会づくりをテーマに作文を募集しました。広報きくち10月～12月で各部門の最優秀作文を紹介します。

中学生の部 最優秀作文

私が考えたこと

七城中学校3年 本田ゆりさん

ニュースでは、毎日のように事件や犯罪が報道されています。でも、それが当たり前になり、何も感じなくなっているように思います。一つ一つに心を痛めてはいられないのかもしれない。自分の生活に精一杯で余裕がないのかもしれない。何にしても、身近に起こっている事件や犯罪について、人々の関心が少なくなっているのでは、このように考えてみる機会は大変だと思います。

私は、特に青少年の犯罪や非行について考えてみました。そういう行動を取るのには、必ず理由があります。私は心の状態が深く関係していると思います。私たちは誰しも人から認められたい、必要とされたいなどの欲求があります。多くの人は、それらの欲求を満たすことで、日々の満足感や充実感を得ています。あまり意識していることではないかもしれませんが、これは本当に大切なことです。誰からも認められない、必要とされていないと感じることからくる孤独感や疎外感は、投げ

やりな態度や反抗的な態度へと変わります。やがてそれが、非行や犯罪につながるようになるかもしれないからです。

では、みんなが認められている、必要とされていると感じられるようにするには、どうすれば良いのでしょうか。できることはたくさんあります。私が、特に意識して行うべきだと思うのは、人とのつながりを大切にすることです。最近、家庭内での会話が減っていることをよく耳にします。さらに、私たちのコミュニケーションの多くの人がSNS上で行われるようになりました。気づかないうちに、人と人とのつながりが浅くなっていくように感じます。何か一言でも、優しい言葉をかけ合えば、人の心を動かすことができるかもしれません。

私には毎朝、楽しみにしていることがあります。それは、登校中のあいさつです。毎回、通学路で同じ方とすれ違いますが、その方は、いつも笑顔で「おはよう。今日も学校頑

張ってね」と声をかけてくださいます。ほんの小さなことですが、とても温かな気持ちになります。私は、人の言葉には、どんな決まりや罰よりも大きな力があると思います。だから、家庭内や地域内でも、あいさつや思いやりの言葉などの優しい声かけで、孤独感や疎外感を感じている心を溶かすことができると思っています。私も、周りの人に関心を持ち、よくコミュニケーションをとっていかうと思います。この社会が、今よりもっと明るくなることを願っています。



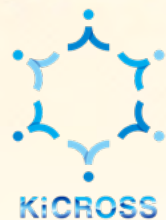

キクロスホームページ <http://www.library-kikuchi.jp>
 キクロスフェイスブック <https://www.facebook.com/KiCROSS.LL/>

図書館

今月のおすすめ本 テーマ「日々を楽しむ」



- 1 疲れない体をつくる 疲れない食事**
 柏原ゆきよ／著
 ご飯もビールもOK! ストレスオフでパフォーマンスをアップする30日間の食レッスン。
- 3 楽しい! どんぐりまつぼっくり 落ち葉の工作BOOK**
 おさだのび子／著
 落ち葉やどんぐりを使って遊ばせませんか。楽器や帽子など、工作のアイデアがたくさん!

- 2 社会を変えた50人の女性アーティストたち**
 レイチェル・イグノトフスキー／著
 本全体がまるでアート作品のような一冊。日本人が入っているのもうれしい!
- 4 決定版 まるわかり記号の大事典**
 太田幸夫／監修
 身の回りにある記号たち。どんな意味があるのか調べてみると面白いですよ。

イベント情報① 各イベントの詳細はHPやフェイスブックでもお知らせしています。

水俣の海が教えてくれること ～尾崎たまき講演会～

写真絵本「水俣物語」の著者でもある熊本市出身の水の中写真家・尾崎たまきさんの講演会です。生命の尊さや環境を守ることの大切さを語っていただきます。

と き 11月21日(日) 午後2時～(開場:午後1時30分)
 ところ 中央公民館 大研修室
 対象 市内の小学生以上 参加費 無料 ※要申込

中央図書館 ☎0968(25)1111
 泗水図書館 ☎0968(25)1115
 七城図書館 ☎0968(25)1580
 旭志図書館 ☎0968(25)3332

休館日
 月曜日
 ※七城・旭志は日も休館

イベント情報②

【旭志図書館】木育イベント「森からのおくりもの」

11月18日の「鞍岳の日」にちなんで、森林を身近に感じてもらいながら、森や木について学ぶイベントを開催します。県産の木材を使ったワークショップもあります。

- バードカービング展示
 期間 11月2日(火)～30日(火)
- 森や木のはなしと椅子づくり
 と き 11月20日(土) 午後1時30分～4時30分
 対象 市内小学生と保護者
 参加費 1,000円 定員 30人(要申込)

公民館

受講生を募集しています!

令和3年度公民館主催講座(後期)で、引き続き受講生を募集している講座を紹介します。詳しくは担当の公民館にお問い合わせください。

No.	講座名	開講日	担当
11	城からみる菊池十八外城【七城編】 ～七つの城について理解を深めよう～	【全3回】 12月2日～ 毎週(木)	七城 公民館
12	男の料理教室 ～初心者から始めよう!～	【全3回】 12月7日～ 毎週(火)	泗水 公民館
13	旭志の歴史を知る講座	【全2回】 1月20日(木) 2月17日(木)	旭志 公民館
14	スマホ入門講座【ios編】 ～スマホを使いこなすために～	【全3回】 2月1日～ 毎週(火)	七城 公民館
28	ストレスを和らげよう	【全5回】 1月13日～ 毎週(木)	七城 公民館
31	“キクロス”でおもてなし ～心と心がつながる活動をお手伝い～	【全5回】 1月11日～ 毎週(火)	中央 公民館

※定員に達し次第、受付を終了します
 ※詳しい内容はキクロスのホームページに掲載しています

中央公民館 ☎0968(25)1672
 泗水公民館 ☎0968(25)2028
 七城公民館 ☎0968(25)1580
 旭志公民館 ☎0968(25)3332



キクロスホームページ



万句の里俳句会 9月例会

父母に似合ふは白き彼岸花
 野仏に埋め尽したる曼殊沙華
 蒼天へつづく棚田の曼殊沙華
 受け流すことも処世や爽やかに
 梟や蒼天目指す一番機

岩木 敬治
 加藤 妙子
 川口 二子
 隈部 輝子
 田中 美智

七城短歌会 9月詠草

採血の針が迫り来逃れ得ぬチクリツの宿命緊張たかぶる
 雨上がり出でし稲田秋アカネ羽音震わせそここ翔ける
 いつしらに迫り来夕々抜き置き置きし庭草片付け今日を終らむ
 生命のルーツが海と知りたれば潮の匂いがむべに身にしむ
 コロナ禍の自粛解除を待ちながら妻と旅せし日々懐かしむ

佐々 重弘
 嶋田 晴美
 緒方 寛子
 渡辺 光夫
 緒方 正俊

せせらぎ俳句会 9月例会

亡き猫を今だに呼ぶなり夏が行く
 父の声生涯知らず盆の風
 秋の雲筆字の如く掠れをり
 留守五日落着く我家秋の暮
 昭和史のひとつに粟粥芋の飯

森 正子
 守田 惟誠
 坂崎ユキ子
 青木ユリ子
 藤本 邦治

「里」短歌会 9月詠草

戦時下に産まれし末弟和夫の名戸籍に無きを知りて涙す
 爆撃と疎開と終戦乗り越えて米寿の我の脳裏を満たす
 長雨の明けて青空久し振り青田広がる菊池の台地
 実りきて頭たれゆくひまわりは円熟したる人の姿に
 時雨止み涼しさ求め庭先をそぞろ歩けば虫の音繁き

桑野 睦子
 山城 雅子
 緒方 悦子
 梶原美智代
 松本 和子

旭志文芸教室俳句の会 9月詠草

スケボーやはにかむ笑顔で世界一
 老鷲や誰が吟声か重ね聞く
 まだ続く巣ごもりの夏どう生きる
 草とりの済みたる畑や追肥する
 特攻の墓碑探しおりうら盆会

藤本けい子
 芹川 蓉子
 中尾ヨシコ
 芹川のり子
 水谷 ミネ

溪流短歌会 9月詠草

卓球の試合を映すテレビ見て、始まりましたと亡夫に声掛く
 打ち水のしぶきにはしゃぐ孫たちの声青空にひびきわたる
 奔放に葉を茂らせて延びのびし南瓜は一つ青き実を持つ
 気のゆるみ人の心の隙間抜けコロナウイルス浮遊つづける
 凡鐘は暮色の山々鳴り渡り秋を深むる野面吹く風

堤 よしみ
 田中 遥子
 山城 雅子
 岩根 博恵
 中川 愛子

【訂正】広報10月号「溪流短歌会 8月詠草」及び「七城短歌会 8月詠草」の提出原稿に誤りがありました。正しくは次のとおりです。

- ◆溪流短歌会
 誤) 夕焼けにさみどり映ゆる竹林に蝉の絶唱今日も儚く
 正) 夕焼けにさみどり映ゆる竹林に蝉の絶唱今日も儚く
 中川 愛子
- ◆七城短歌会
 誤) 一年の延期の五輪メダル掛け闘志尽くせしアスリートの顔
 正) 一年の延期の五輪メダル掛け闘志尽くせしアスリートの顔
 嶋田 晴美

菊池短歌会 10月詠草

十六夜の月澄みわたり雪舟の水墨画の景したに広げる
 「コロナ禍」の使い方よく分からないこの一言で語れなくなる
 落とされし月夜の浜に安寧の眠り得たるや昭和のボタン
 まっさらな朝光に輝く曼殊沙華畦を埋めて紅そよがする
 お釈迦さまは何故切りしか蜘蛛のいと枯れ葉はまわるくるりくるくる

川口すみ子
 小堀 久男
 怒留湯健蓉
 中川 愛子
 安藤 則子

入会希望など詳しくは、
 それぞれの句会や歌会
 にお尋ねください。

万句の里俳句会 井芹 ☎090(1342)2151
 せせらぎ俳句会 藤本 ☎0968(38)4087
 旭志文芸教室俳句の会 中尾 ☎0968(37)2578

七城短歌会 佐々 ☎0968(24)3761
 「里」短歌会/溪流短歌会 木原 ☎090(5284)2418
 菊池短歌会 安藤 ☎0968(25)4285

「女性に対する暴力をなくす運動」をご存知ですか
性暴力は重大な人権侵害

11月12日(金)〜25日(木)は「女性に対する暴力をなくす運動」期間です。今年も「性暴力をなくす」をテーマに全国各地で啓発活動が行われます。性暴力は女性に対する暴力の中でも、最も人権を踏みにじるもので、被害者の体を傷つけるだけでなく、心にも深い傷を負わせる、決して許されない行為です。今回は性暴力の現状とその対応、相談窓口について説明します。

性暴力は性別や年齢にかかわらず、交際相手、配偶者などから被害を受けることもあります。県内での重要犯罪(殺人、強盗、強制性交等、強制わいせつなど)の令和2年における認知件数でも、性暴力(強制性交等、強制わいせつ)は全体の6割を占めており、被害者が多いことが分かります。

しかし、身近な問題にも関わらず、性暴力の被害者に対し「そんな服装をするから」「本気で抵抗しないから」などと、その言動をとがめられ、責任の一端が本人にあるように批判されがち

人権啓発・男女共同参画推進課 工藤麻里

です。勇気を出して性被害を打ち明けても、噂や中傷などの二次被害に会い、被害者を苦しめるようなことはあってはなりません。どんな理由があっても性暴力は許されません。もし、身近に悩んでいる人がいたら、まずは話をよく聞き、その人の気持ちに寄り添うようにしてください。そして必要に応じて、専門機関へ相談するようアドバイスしてください。

専門機関への相談はハードルが高いと感じる人もいるかもしれませんが、人に話をすることで心を落ち着かせることができます。

- ▼「問い合わせ先」
▼ワンストップ支援センター
☎8891 (全国共通番号)
▼ゆあさいどくまもと(24時間ホットライン)
☎096(386)5555
▼性犯罪相談(レディース110番)
☎0120(8343)81



内閣府男女共同参画局「女性に対する暴力をなくす運動」描きおろし漫画

◆レポート◆ 発掘調査の今と未来

問い合わせ先 生涯学習課 ☎0968(25)7232

市教育委員会では市内各地で発掘調査を行っており、菊池一族が活躍した中世の時代と同時代の遺構や遺物も出土しています。本レポートでは、発掘調査の成果を不定期にお伝えしていきます。

菊池A遺跡での成果

令和3年6月から9月まで、大琳寺地内の菊池A遺跡で発掘調査を実施。現場は、菊池初

代則隆が館を構えたといわれる菊池城跡の近くにあり、遺跡からは、古代から中世、近世のものと考えられる竪穴建物、掘立柱建物、道路、土墳墓などのほか、柱跡を多数発見。古代の須恵器や土師器のほか、中世の輸入陶磁器(白磁・青磁・天目茶碗)などの遺物も出土しました。中世の遺物が集中していたことから、遺跡の中心的な時代は中世のものといえます。



写真左側が今回の発掘調査現場

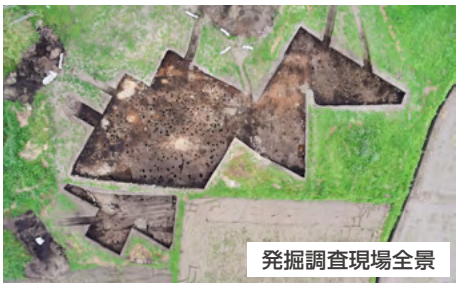

発掘調査現場全景

発掘調査の状況は、市ホームページで随時更新していきます。



報告書で遺跡の詳細を解説予定
菊池A遺跡は、来年度から報告書の刊行作業を開始。遺跡の詳細を報告書の中で解説していきます。



洪武通宝 1368年以降に作られた中国の明時代の銭貨



天目茶碗

中国と菊池との交易の証

この調査では、中世の中国の銭貨「洪武通宝」が市内初出土。さらに、中国で作られたと思われる天目茶碗も発見しています。天目茶碗は当時、有力者しか所有することができなかった大変貴重な品です。どちらも菊池一族が活躍した時代のもので、日本と中国の交易、さらに菊池との関わりが推定できる資料です。

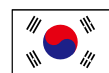

韓国発見シリーズ ②
ほんごちは金です

韓国の干潟が世界遺産に選ばれた理由

今年7月に韓国の西南海岸にある干潟4カ所がユネスコ世界遺産に登録された。

この干潟は世界的にも有名で、カナダ東部海岸、アメリカ東部海岸、北海沿岸、アマゾン川流域と共に世界5大干潟地域として知られている。

ユネスコは世界遺産登録審査の過程でこの干潟を「地球生物多様性の保存のために世界的に最も重要で意味のある生息地の一つであり、特に絶滅危機に瀕している渡り鳥の生息地として顕著な価値が認められる」と評価した。

この場所は移動中の鳥にとって非常に重要な餌場であり、休息のための中間寄着地だそう。例えばシベリアで繁殖したシギは1万2千kmを移動し、この干潟に到着し、再びエネルギーを蓄えてオーストラリアなど約1万kmを移動するという。

最近、世界的な気候変動の対策として、炭素排出量を減らす取り組みとともに、多様な生命の生息地である自然を保全し、自然本来の回復力を育てることが重要になっている。

この場合移動中の鳥にとつて非常に重要な餌場であり、休息のための中間寄着地だそう。例えばシベリアで繁殖したシギは1万2千kmを移動し、この干潟に到着し、再びエネルギーを蓄えてオーストラリアなど約1万kmを移動するという。

ソウル大学の研究チームが韓国干潟の炭素吸収役割とその機能を世界で初めて究明し、その結果を国際著名学術誌「総合環境科学会誌」に発表した。研究チームは2017年から4年間、韓国の沿岸約20カ所の干潟から採取した堆積物を研究。その結果、採取した堆積物に含まれる二酸化炭素量が多いことを科学的に明らかにした。これは炭素吸収源として干潟の価値が高いことを示している。干潟は「自然の腎臓」とも呼ばれ陸地から流れ出る汚染物質を浄化する能力を持っているという。また数多くの生命のねぐらであり、人間にとつても憩いの場になっている。しかし、干潟は気をつけないと消滅する危険もある。仁川国際空港がある永宗島と金堤市は以前は世界的に有名な干潟だったが、開発によって相当の部分が失われた。特にセマングム干潟は消滅の危機にある。私たちが望む快適な生活は、豊かな自然によって支えられているということを改めて実感した。



国際観光マネージャー 金相延

◆ シリーズ ◆ 交流の絆 ⑳

問い合わせ先 市長公室 ☎0968(25)7252

第1回きくち楽習大学を開催しました

菊池都市間交流の会では、姉妹・友好都市と有意義な交流を行うにあたり、自らが菊池市のことについて学び、知識を高めるため、きくち楽習大学を年に2回開催しています。8月19日に今年度1回目の楽習大学を開催。「菊池一族関連の遺跡」をテーマに、菊池初代・則隆関連の神社を回り、一族の歴史を学びました。

新型コロナウイルス感染症拡大予防のため、会員限定での開催となりましたが、参加者からは「初めて訪れる場所もあって、参加して良かった。菊池の歴史を学べる良い機会だった」と好評でした。



参加者は真剣に講師の話聞き入っていました

参加者は真剣に講師の話聞き入っていました

わいふ一番館

問い合わせ先 わいふ一番館 ☎0968(24)6630

パッチワークキルト展 期間: 11月2日(火)~14日(日) タペストリーや小物を展示します。
阿蘇写真友会写真展 期間: 11月16日(火)~12月5日(日) 阿蘇の風景を中心に撮影した作品30点を展示します。

開館時間 午前9時~午後5時
休館日 月曜日(祝日の場合は翌日)

菊池観光協会

問い合わせ先 菊池観光協会 ☎0968(25)0513

菊池さくら基金・さくらオーナー寄附金募集中
一口3万円で桜の苗木を植樹できます。結婚・子どもや孫の誕生・退職記念などの表記も可能。先着10本です。詳しくはお問い合わせください。

開館時間 午前9時~午後6時
休館日 第4火曜日(点検などで臨時的に休館する場合あり)

費用の記載がないものは基本的に無料です
記号の説明 ㊦…問い合わせ先 ㊧…申込先 ㊨…電話番号
㊩…ファクス ㊪…メールアドレス ㊫…ホームページ

菊池市ホームページ
https://www.city.kikuchi.lg.jp/



問い合わせ先に各課の直通番号を記載しています。各支所の問い合わせはこちらです。
・七城支所 ☎(25)1000
・旭志支所 ☎(25)3330
・泗水支所 ☎(25)2001

お知らせ

健全化判断比率・資金不足比率
令和2年度決算を公表します

地方公共団体は毎年度決算に基づく実質的な赤字のほか、公社や第三セクターなどを含めた実質的な将来負担などによる指標（健全化判断比率と資金不足比率）を算定し、公表することが義務付けられています。健全化判断比率のいずれかが一定基準以上となった場合には、財政健全化計画または財政再生計画を策定し、財政の健全化を図らなければなりません。資金不足比率が経営健全化基準以上となった場合には、経営健全化計画を定めなければなりません。
本市の現状 健全化判断比率、資金不足比率は、早期健全化基準、経営健全化基準と比較すると健全な状態ですが、今後の事業展開、社会情勢

新規農業就業奨励金
結婚祝い金を交付します

①新規農業就業奨励金 実践力旺盛な農業後継者育成のため、新規農業就業奨励金を交付します。地元区長に連絡して申請してください。
奨励金額 30万円（うち10万円は市内共通商品券）
申請期限 12月24日（金）必着
条件 次の全ての項目を満たすこと
▼市内に住所を有していること
▼新たに農業に就業し、令和3年4月1日における年齢が満45歳未満の人
▼農業生産を主とし、農作業従事日数が年間250日以上、かつ、年間2千時間以上見込まれる人
▼過去に新規農業就業奨励金の交付を受けていない人
▼就農から5年を経過していない人
▼新規参入者については、就農後2年を経過し、定着可能な人
▼市税などの未納がないこと
▼本市農業の担い手として率先努力し、営農確立に努める人
▼交付を受けた年

11月の「税」の納期限
11月30日（火）
固定資産税第4期
国民健康保険税第5期
口座振替を利用している人は、11月25日（木）に振替を行いますので、残高の確認をお願いします。
【問い合わせ先】
税務課市民税係 ☎(25)7206
健康推進課国民健康保険係 ☎(25)7218

(表2) 資金不足比率 (単位:%)

特別会計の名称	資金不足比率	経営健全化基準
水道事業会計	— (△93.9)	20.0
下水道事業会計	— (△19.0)	20.0

※資金不足が生じていないため「-」で表示し、参考に法適用企業会計の資金剰余の比率を「△」で示しています

(表1) 健全化判断比率 (単位:%)

指標名	R2年度	早期健全化基準	財政再生基準	参考	
				R1年度	H30年度
①実質赤字比率	— (△0.25)	12.76	20.00	— (△0.30)	— (△0.89)
②連結実質赤字比率	— (△4.76)	17.76	30.00	— (△5.92)	— (△6.32)
③実質公債費比率	10.8	25.0	35.0	10.5	9.5
④将来負担比率	21.3	350.0		4.0	— (△6.8)

※①②は黒字のため「-」で表示。参考に黒字の比率を「△」で示しています

から起算して5年間は、毎年度、就業状況報告書を提出すること
※交付決定の日から5年以内に農業を辞めた場合は返還が必要
②結婚祝い金 認定新規就農者もしくは認定農業者または、認定農業者の親族の農業に従事し、農業で生計をたてている人が結婚した場合は、結婚祝い金を交付します。
結婚祝い金額 5万円（全額市内共通商品券）
㊦農政課農政係 ☎(25)7221
各支所市民生活課

戦没者遺骨のDNA鑑定の実施

戦没者遺骨の身元特定のため、DNA鑑定を実施しています。申請された情報に基づき、資料との照合調査を行います。戦没者遺骨を収容した地域は次のとおりです。詳しくはお問い合わせください。

- 対象地域 ▼硫黄島▼タイ▼ノモンハン▼インド▼中部太平洋地域▼ビスマーク▼ソロモン諸島▼インドネシア▼ウエーク島▼ギルバート諸島▼フィリピン▼沖縄▼ツバル▼トラック諸島▼ミャンマー▼樺太▼パラオ諸島▼マーシャル諸島▼旧ソ連▼東部ニューギニア▼マリアナ諸島▼メレヨン島▼モンゴル
㊦厚生労働省社会・援護局事業課鑑定調整室
☎(3595)2219

の変化などにより、現段階以上に将来負担が拡大し、資金不足が発生することも想定されるため、一層堅実な財政運営が必要です。
▼健全化判断比率は表1、各指標名の説明は次のとおりです。
①実質赤字比率 一般会計の赤字の程度を指標化し、財政運営の深刻度を示します。
②連結実質赤字比率 全ての会計の赤字や黒字を合算し、赤字の程度を指標化し、運営の深刻度を示します。
③実質公債費比率 借金の返済額などの大きさを指標化し、資金繰りの危険度を示します。
④将来負担比率 一般会計と特別会計の借入金（地方債）や将来支払っていく可能性のある負担などの、現時点での残高を指標化し、将来財政を圧迫する可能性が高いかどうかを示します。
▼資金不足比率は表2のとおりです。
資金不足比率 公営企業の資金不足を収入の規模と比較して指標化し、経営状況の深刻度を示します。
㊦財政課 ☎(25)7202

中小企業退職金共済制度

中小企業退職金共済（中退共）制度は、中小企業の事業主が従業員の退職金を計画的に準備できる国の退職金制度です。従業員の退職金に国

秋の狂犬病予防集注射

犬を飼っている人は、法律で義務付けられた登録と毎年1回の狂犬病予防注射を必ず行ってください。
登録のない犬の所有者や新たに犬（生後91日以上）を所有した人は、登録手続きをお願いします。どの会場でも接種できます。登録済みの人は「狂犬病予防注射日程等のご案内」のながきを持ってきてください。

- とき・ところ
▼11月14日（日）
①午前9時～9時20分 七城公民館
②午前9時30分～10時

の制度を活用しませんか。詳しくはホームページをご確認ください。
制度のメリット▼掛金は全額非課税
▼掛金の一部を国が助成（一部対象外あり）▼掛金は5千円から3万円の範囲で16種類から従業員ごとに選択できるなど
㊦中小企業退職金共済事業本部
☎(6907)1234
⑧ http://chutai-kyo.taisyokukin.go.jp/

家畜排せつ物は適正に管理してください

畜産業においては、家畜排せつ物を適正に管理する義務があります。法律に基づき、次の事項を遵守してください。
遵守事項 ▼堆肥処理施設などの床をコンクリートやビニールなどで整備し、堆肥の周りをビニールなどで覆い、壁を設ける▼堆肥化処理施設などの定期的な点検・補修・維持管理を行う▼家畜排せつ物の発生量や処理の記録をつける
畜産環境への苦情の半数以上は、悪臭発生によるものです。
・畜舎からのふん尿の早期搬出
・畜舎内外の清掃
・適正な堆肥化・浄化処理
・農地での散布後の速やかな耕運などの対策を取り、悪臭が発生しないようにしてください。
㊦農政課畜産係 ☎(25)7221

県内初！
菊池市
デジタル化推進宣言
先進的なデジタル技術を積極的に取り入れ、効率的で利便性が高い安心安全の「癒しの里きくち」を目指すため、10月1日、「菊池市デジタル化推進宣言」を行いました。すべての市民が、いつでもどこでも、デジタル技術の恩恵を受けることができるよう、取り組みを進めていきます。
私たちが目指す姿
①市民サービスのデジタル化推進
あらゆる市民が便利で、手軽に行政サービスを受けられる住み良いまちを創ります。
②自治体経営のデジタル化推進
市役所業務の効率的・高品質かつ低コストによる自治体経営を目指します。
③地域社会のデジタル化推進
すべての市民がデジタル技術の恩恵を享受できる、便利で豊かな暮らしを実現します。
㊦情報政策課 ☎(25)7249

費用の記載がないものは基本的に無料です
記号の説明 ㊦…問い合わせ先 ㊧…申込先 ㊨…電話番号
㊩…ファクス ㊪…メールアドレス ㊫…ホームページ

菊池市ホームページ
https://www.city.kikuchi.lg.jp/



各支所の問い合わせ先
七城支所 ㊦(25)1000
旭志支所 ㊦(25)3330
泗水支所 ㊦(25)2001

道路にはみ出した樹木は剪定・伐採してください

個人の土地からはみ出している樹木は、土地所有者や相続人の管理責任で剪定・伐採しなければなりません。放置しておく歩行者や車の通行支障、事故の原因となり、管理責任が問われる場合があります。
剪定や伐採の注意 電線や電話線がある場所での作業は、事前に九州電力やN.T.Tに相談してください。歩行者や車両、自身の安全を確保し、事故のないようにしてください。
㊦土木課管理係 ㊦(25)7241

市道の危険箇所を発見したらご連絡ください

市道にできた陥没や側溝のふたの破損で、自動車などの事故が発生しています。事故を未然に防ぐため、市道上に陥没や危険箇所などを発見した場合は連絡してください。
通報された陥没や危険箇所などは、現場を確認し応急処置や補修を行います。



市道の陥没



市道の破損

㊦土木課管理係 ㊦(25)7241

山火事に用心

山火事が一旦発生すると消火は容易ではありません。長い年月をかけて育てた貴重な森林を一瞬にして失うこととなりますので、次のことに注意してください。

- ① 枯葉や枯草など火災が起りやすい場所ではたき火をしない。
 - ② 強風時や空気が乾燥している場合には、たき火・火入れをしない。
 - ③ 火入れを行う際には許可を必ず受け、火災予防上必要な措置をとる。
 - ④ たばこは指定された場所で喫煙し吸い殻は必ず消す。
- ㊦農林整備課農林工務係 ㊦(25)7222

裁判員候補者に名簿記載通知を発送します

裁判員制度は国民の中から選ばれた裁判員が刑事裁判に参加する制度です。裁判所では毎年11月に、裁判員候補者名簿に登録された人へ「名簿記載通知」を送付しています。これは、翌年裁判員に選ばれる可能性があることを事前にお知らせするものです。通知が届いたら、同封の「調査票」の内容を確認し、該当する辞退事由があれば必要事項を記入の上、裁判所へ返送してください。
㊦熊本地方裁判所本庁 ㊦096(325)2121

知っていますか ヘルプカード

ヘルプカードとは 病気や障がいのある人などが、災害時や日常生活の中で困ったときに、周囲に支援や配慮が必要であることを知らせるためのカードです。ヘルプカードを持っている人がいたら▼電車やバスの中で席を譲る▼支援が必要な様子であれば「何かお困りですか」と声をかける▼災害時、安全に避難するのを手助けするなど 思いやりのある行動とあなたにできる支援や配慮をお願いします。
㊦福祉課 ㊦(25)7213



表面



裏面

知っていますか 林業退職金共済

林業退職金共済（林退共）制度とは、林業で働く人のために国が作った退職金制度です。
➡加入できる事業主 林業を営む人
➡対象労働者 林業の現場で働く人
➡事業主の皆さんへ 共済証紙は労働者の就労日数に応じて適正に貼り付

入園児を募集します

令和4年4月1日(金)から保育所・認定こども園・幼稚園へ新規に入所を希望する園児を募集します。

〔保育所〕

- 受付期間 ㊦11月30日(火)
- 必要書類 ㊦入所申込書（支給認定申請書）▼父母・同居の祖父父母の就労証明書など（60歳以上の人は必要ありません）▼保育所入所に関する確認票（同意書）
- 提出先 子育て支援課または各支所市民生活課
- 入所基準 ㊦1カ月に64時間以上労働している▼母が出産予定または1歳未満の下の子どもを家庭保育している▼病气やけが、障がいがある▼同居の親族を介護・看護している▼求職活動を行っている（入所後3カ月以内の就労が条件）
- 保育料 児童の年齢と家庭の住民税に応じて算定します。
- その他 定員を超える場合は、第1希望に入所できない場合もありますのでご了承ください。
- 継続入園の場合 現在在籍している保育所で書類を受け取り、保育所へ提出してください。

知っていますか 建退共制度

建設業退職金共済（建退共）制度とは、建設現場労働者の福祉増進と、建設業を営む中小企業の振興を目的として設立されたものです。
➡加入できる事業主 建設業を営む人
➡対象労働者 建設業の現場で働く人
掛金 月額310円（令和3年10月から月額320円）
事業主の皆さんへ「建設業退職金共済手帳」を持っている労働者が退職するときは、忘れずに退職金を請求するよう指導してください。
㊦建退共熊本県支部 ㊦096(366)5111

浄化槽の設置申請は早めにお願います

市では申請者から負担金と月々の使用料をいただき、市が浄化槽本体を設置・維持管理を行う事業を進めています。
申請から浄化槽設置工事の完了まで3カ月程度かかりますので、早めの申請をお願いします。
令和3年度内工事受付期限 令和4年1月21日(金)

令和4年1月24日(月)以降の受け付け分は、令和4年度の工事になります。浄化槽設置をお考えの人はお問い合わせください。
㊦下水道課工務係 ㊦(25)7244

㊦子育て支援課 ㊦(25)7214

ゆきこども園・双羽幼稚園・菊池幼稚園・泗水幼稚園へ直接提出してください。受付開始時期は園ごとに異なります。詳しくは入園したい園にお問い合わせください。

継続入園の場合

現在在籍している園で「支給認定申請書」を受け取り、園へ提出してください。

■対象施設一覧（順不同）

名称	電話番号	経営
菊之池保育園	(25) 3304	公立
花房保育園	(25) 3223	公立
菊池第2さくら幼楽園	(25) 2918	私立
菊池幼楽園	(25) 3035	私立
ルンビニ保育園	(25) 3236	私立
あすなる保育園	(23) 4006	私立
菊池ひかり保育園	(25) 3419	私立
菊池さくら保育園	(24) 3880	私立
菊池乳児保育園	(24) 3848	私立
皆保育園	(25) 2270	私立
加茂川保育園	(25) 3208	私立
清泉保育園	(26) 4070	私立
北合志保育園	(37) 2809	私立
新明保育園	(37) 3126	私立
川辺保育園	(37) 2438	私立
泗水東保育園	(38) 3350	私立
富原保育園	(38) 2252	私立
吉富保育園	(38) 3795	私立
田島保育園	(38) 2802	私立
福本保育園	(38) 4651	私立
菊池みゆきこども園	(25) 3602	私立
双羽幼稚園	(24) 0467	私立
菊池幼稚園	(25) 4458	私立
泗水幼稚園	(41) 8760	私立

費用の記載がないものは基本的に無料です
記号の説明 ㊦…問い合わせ先 ㊧…申込先 ㊨…電話番号
㊩…ファクス ㊪…メールアドレス ㊫…ホームページ

菊池市ホームページ
https://www.city.kikuchi.lg.jp/



観光案内コース
お披露目モニターツアー
菊池観光案内人の会では観光案内コースを新設しました。この機会に菊池の魅力を見つけてみませんか。終了後、参加者にはアンケートのご協力をお願いします。
観光案内コース ▼文教の里・石橋散策コース▼築地井手コース▼菊池本城と城山文学碑コース
とき 11月21日(日) 9時30分
集合場所 菊池観光協会
※集合場所からスタート地点までは各自で移動していただきます
募集期限 11月15日(月)
募集人員 各コース10人程度(最小)

新米ママの子育ておしゃべり広場
新米ママ同士で気軽に話ができます。親子の絆づくりと友だちづくりをしてみませんか。
とき 11月4日、11日、18日、25日(毎週(木)連続4回) 午後2時～4時
ところ 中央公民館和室
対象 生後2～5カ月(令和3年5月1日～令和3年9月3日生まれ)の乳児(第1子)とその母親
参加費 無料(別途テキスト代千円+消費税が必要です)
定員 母子5組(先着順)
㊦㊧子育て支援課 ㊨(25)7214

未就学児のためのすくすく講座
11月の内容
4日(木) 七五三の袋作り
11日(木) ベビーマッサージ
18日(木) カレンダー作り
25日(木) 紙芝居
※いずれも午前10時30分～11時30分
ところ 市児童センター
対象 市内に住む未就学児とその保護者
※ベビーマッサージは受付人数に制限があります。参加費200円
㊦㊧西部市民センター ㊨(25)2627

市民会館自主事業 夏井いつき旬会ライブ
とき 令和4年2月6日(日) 午後2時30分開演
ところ 市文化会館大ホール
入場料 全席指定3千円(当日3500円)
入場券発売日 11月13日(出)
入場券販売所 市文化会館ほか市内プレイガイド
㊦㊧市文化会館 ㊨(24)1101

もの忘れ相談会
専門の医師、職員による相談会で
ひとりでも悩まないで
男女共同参画専門委員相談
夫や妻、恋人など身近な人からの暴力やストーカー行為、パワハラ、性別による不当な差別や嫌がらせなどの悩みに対する相談(今月はカウンセラー)を受けます。要予約。
とき 11月17日(水) 午後1時30分～4時30分
ところ 市本庁舎306委員会室
㊦㊧人権啓発・男女共同参画推進課 ㊨(25)7210

認知症介護家族のこころ
困り事や心配事など、介護をしている者同士だからこそ分かり合えることがたくさんあると思います。忙しい毎日の息抜きの時間としてご参加ください。要予約。
とき 11月24日(水) 午後1時30分～3時30分
ところ 市老人福祉センター
内容 茶話会・介護ミニ講座など
㊦㊧高齢支援課地域包括支援係 ㊨(25)7216

納税相談夜間窓口を開設します
平日昼間に市税を納めに行く時間がない人や、市税の納付について相談がある人のために夜間窓口を開設します。
とき 11月25日(木)～30日(火) 午後8時 ※(土)除く
ところ 市本庁舎1階税務課徴税係
※各支所では開設しません
㊦㊧税務課徴税係 ㊨(25)7208

菊池市成人式
とき 令和4年1月9日(日) 受付 午前9時30分 開式 午前10時30分
ところ 菊池市文化会館大ホール
対象者 平成13年4月2日から平成14年4月1日までの間に生まれた人で、市内に住んでいるか市内の中学校を卒業した人
※11月上旬を過ぎても案内が届かない場合はお問い合わせください
㊦㊧生涯学習課 ㊨(25)7232

自然の中で、婚活につながる第一歩!
豊かな自然に囲まれて、BBQやミニスポーツなどを楽しみながら、新たな出会いを見つけませんか。また、菊池で男女の出会いを応援する「婚活サポーター」も募集しています。
申し込み・問い合わせ先 企画振興課集落・定住支援室
㊨(25)7250 ㊩(25)1113 ㊪ kikaku@city.kikuchi.lg.jp

出逢いのデイキャンプ
とき 12月5日(日) 午前10時～午後5時30分
ところ ドラゴンキャンプ場(竜門ダム)
参加費 3,000円(昼食付)
対象 25～40歳の独身男女 各10人程度 [男性]市在住か在勤の人 [女性]県内在住の人
申込期限 11月26日(金)
※応募者多数の場合は抽選となります
※感染予防対策にご協力をお願いします。
※屋外のため、各自防寒対策をお願いします。

婚活サポーターセミナー
とき 12月2日(木) 午後7時～8時30分
ところ 中央公民館中研修室
対象 市内在住か在勤で、婚活参加者のプライバシーを守れる既婚者の人(10人程度)
申込期限 11月26日(金)
※12月5日(日)の婚活イベントのお手伝いをしていただきます(左記詳細)。昼食代は各自ご負担ください。

装飾古墳館・菊文研講座
県立装飾古墳館と歴史公園鞠智城・温故創生館による歴史講座です。今回のテーマは「大宰府の外郭と交通路」です。
とき 11月21日(日) 午後1時30分～3時
ところ 鞠智城研修施設(山鹿市菊鹿町米原443・1)
定員 50人(先着)
㊦㊧県立装飾古墳館 ㊨(36)2151

小規模事業者持続化補助金
小規模事業者が従業員や顧客などとの接触機会の減少のための新たなビジネスやサービス、生産プロセスの導入や感染防止対策に要する経費の一部を補助します。
補助対象者や事業内容など詳しくはお問い合わせください。
公募期限
第5回 令和4年1月12日(水)
第6回 令和4年3月9日(水)
補助額 上限100万円
補助率 対象経費の4分の3以内
対象経費 ▼機械装置等費▼広報費▼展示会等出展費(オンラインのみ)▼開発費▼資料購入費▼役員費▼借料▼専門家謝金▼設備処分費▼委託費▼外注費▼感染防止対策費
㊦㊧小規模事業者持続化補助金(低感染リスク型ビジネス枠)コールセンター ㊨(6731)9325

菊池養生園保健組合 職員募集
職種 保健師
採用予定数 1人程度
受験資格 昭和56年4月2日以降に生まれた人で保健師の免許を有する
とき 11月17日(水) 午後1時30分～4時30分
ところ 市本庁舎306委員会室
㊦㊧人権啓発・男女共同参画推進課 ㊨(25)7210

相談
夫や妻、恋人など身近な人からの暴力やストーカー行為、パワハラ、性別による不当な差別や嫌がらせなどの悩みに対する相談(今月はカウンセラー)を受けます。要予約。
とき 11月17日(水) 午後1時30分～4時30分
ところ 市本庁舎306委員会室
㊦㊧人権啓発・男女共同参画推進課 ㊨(25)7210

イベント
人、または令和3年度実施の国家試験で取得見込みの人
試験日 令和4年1月16日(日)
会場 菊池養生園保健組合
受付期間 11月29日(月)～12月24日(金) ※(土)除く
申込方法 菊池養生園保健組合にある申込書を提出してください。詳しくは菊池養生園保健組合掲示板、ホームページ(<http://www.yojoen.or.jp>)をご覧ください。
㊦㊧菊池養生園保健組合総務課 ㊨(38)2820

市民の広場



第13回菊池市民パークゴルフ大会 参加者募集

と き 11月23日(火) 午前9時30分～
と ころ 一心行公園(南阿蘇村中松3226-1)
対 象 者 市内在住および在勤の人(初心者大歓迎)
参 加 費 1,000円/人
申 込 期 限 11月15日(月)
申 込 方 法 直接または電話で申し込んでください。

菊池パークゴルフ協会事務局 越猪
 ☎090(7296)2748 ☎0968(24)4970

「不動産なんでも相談会」を開催します

空き家の管理、処分、相続、遺言など、不動産のことで気になることやお悩みはありませんか。どんなことでも気軽にご相談ください。不動産解決のプロが対応します。

と き 11月28日(日) 午前10時～午後4時
 (1組1時間で限定4組・先着順)
と ころ コーエイ不動産(野間口338-1)
参 加 費 無料

コーエイ不動産 平川 ☎0968(23)7100

NGO GOODEARTH代表 藤原ひろのぶさん おはなし会

地球上で起きている貧困、飢餓、気候変動による災害などの問題と、日本での暮らしの中にある食料や衣服、日用品などの何気ない「日々の選択」は深く関わっています。世界と私たちのつながりについての話です。

と き 11月22日(月) 午後1時～4時
と ころ 泗水公民館大研修室
参 加 費 2,500円/人(高校生以下無料)
 ※当日、現金でお支払いください

ママとこども達の集う場所「グランマ」代表 菊池
 ☎090(8832)0388

卓球愛好会 会員募集!

生涯を通して付き合うことができるスポーツです。一緒に卓球をしませんか。初心者大歓迎です。

と き 毎週(水) 午後1時30分～3時30分
と ころ 中西寺集会所(お好み焼き「ふる田」前)
参 加 費 2,500円/年

樋川 ☎0968(24)1836

※投稿を希望する人は、市ホームページの申込フォームでの申し込み、または申込書を直接、市長公室広報交流係へ提出してください

【申込期間】掲載希望月の前月の1日～10日

※市民の広場は市民が投稿するコーナーです。行政情報ではありません。不明な点は各問い合わせて先へご連絡ください

掲載申込
フォーム
↓



LATO BASE 1周年記念マルシェ

牛舎をリノベーションしたLATO BASEの1周年を記念し、スペシャルなマルシェを開催。飲食店や雑貨などが多数出店するほか、ワークショップやガラポン抽選会も開催します。ぜひお越しください。

と き 11月14日(日) 午前10時～午後3時
と ころ LATO BASE(泗水町吉富2778-1)
入 場 料 中学生以上100円/人
 森本 ☎0968(41)5092

菊池市体育協会スポーツ教室 「スポーツ吹矢教室」開催

「市民スポーツ運動の推進」を目指し、菊池市体育協会では基本技術の習得を進めるスポーツ教室を開催しています。ぜひ参加してみませんか。

と き 11月15日(月)・18日(水)・22日(月)・25日(木)の4回
 それぞれ午後1時30分～3時
と ころ 西部市民センター
参 加 費 200円/回
定 員 20人(要事前申込)
指 導 者 菊池中央支部長 眞部啓子
 眞部 ☎090(3835)0289

認知症予防に スクエア・ステップ健康倶楽部

動く脳トレ、スクエア・ステップ運動と正しい姿勢・歩行運動で若返り、健康になりませんか。スクエアステップ協会公認指導員が正しい姿勢、ウォーキング、エクササイズを教えます。認知症を避け、楽しく元気になりましょう。

と き 第1・3(水) 午後1時～3時
と ころ 七城公民館和室
参 加 費 1回1,000円/人(空調費別)
持 参 品 運動しやすい服装、マスク、タオル、飲料水
 山田 ☎090(1515)8035
 ☎https://yamada-balance.amebaownd.com

KIKUCHI CURRY FESTIVAL vol.2

昨年、大好評だった菊池カレーフェスを再び開催します。市内外の飲食店が市民広場に集まり、菊池の食材を使ったイベント限定オリジナルカレーを販売。食材を提供した生産者による新鮮な野菜の販売もあります。

と き 11月28日(日) 午前11時～午後3時
 (カレーは売り切れ次第終了)
と ころ 菊池市ふるさと創生市民広場
入 場 料 300円/人(カレーフェス限定ステッカー付)
 菊池カレーフェス運営事務局
 コメダ珈琲店熊本菊池店 亀崎 ☎0968(24)7060

←フェイスブック 二次元コード
 菊池市 協力隊

地域おこし協力隊通信 || 番外編 ||

今月は卒業生2人にインタビュー。現在、12人の卒業生が菊池に定住し、新たな活動を続けています。
 【問い合わせ先】企画振興課 ☎0968(25)7250

地域で人と人をつなぐ“結人” U-Bito JAPANを設立しました



村上貴志さん(大阪府出身)
 「任期」H27年4月～H30年3月



1_市の空き家バンクを通じ、事務所兼住居として古民家を借りている。本物件に出会うまで2年以上を費やした
 2_くまもと地域おこし協力隊ネットワークの発足時のメンバー。皆、県内の協力隊OB・OG。左端が村上さん

「協力隊ではどんな活動を？」
 移住・定住コンシェルジュとして、旧龍門小学校の集落定住支援センターを拠点に、移住希望者の相談対応、空き家の調査や案内、また、SNSを活用し地域の魅力を発信してきました。当時の龍門地区の区長さんをはじめ、龍門の皆さんにはイベントの手伝いをさせてもらったり、打ち上げに参加させてもらったりと心温かく受け入れていただき、本当に感謝しています。
「菊池に定住を決めたポイントは？」
 これまでの経験と菊池で培ったご縁を任期後も生かし、つないでいきたいと思いい、定住を決めました。協力隊を通じ、多くの人とつながりもでき、自然の恵みが豊富な菊池

で仕事をし、生活していくことができるので、自分自身の幸福度も高まったと実感しています。
「どんな仕事をしていますか？」
 「U-Bito JAPAN(ユービットジャパン)」を設立し、地域プロデュース事業を展開しています。その中で、県内の地域おこし協力隊が任期終了後も定住できるようサポートする支援団体「くまもと地域おこし協力隊ネットワーク」の設立に携わり、現在も事務局として、協力隊員向けの研修、都市部在住で協力隊になりたい人への相談対応などを行っています。
 これからも菊池を拠点にさまざまな地域をサポートできるよう、尽力していきます。

武光公の生き様に惚れ、 自作の絵や小説を制作しました



橋本眞也さん(島根県出身)
 「任期」H28年4月～H31年3月

「協力隊ではどんな活動を？」
 にぎわい創出プランナーとしてアートによる力で菊池を盛り上げようと「菊池アートフェスティバル」の立ち上げや運営を行ってきました。市内外のアーティストに多数参加いただき、絵画や彫刻、空間を生かした作品などを展示。幅広い年代が訪れ、アートに触れることのできたイベントになったのではないかと実感しています。
 また、私自身が菊池武光公に魅了され、多くの人に菊池一族を知ってもらいたいと、武光公時代の菊池を自作の絵で再現。冊子「絵で見る『幻の都城下町菊池』(写真B)」を制作しました。広報紙で絵画とともに連載中です(次回は12月号掲載予定)。

「菊池に定住を決めたポイントは？」
 菊池から阿蘇を見渡すことのできる景色、そして、菊池の農村風景に懐かしい日本を感じ、菊池の景観に惚れ込みました。また、温泉も豊富なところに魅力を感じ、永住の地にしたいと定住を決めました。
「どんな仕事をしていますか？」
 菊池や県の産物を中心に、ネットショップ「チャーコーからの菊池便り」を運営し、菊池や熊本の良さをアピールしています。
 また、武光公の生涯を伝える公民館主催の講座も担当しました。小説「武光と懐良・敗れざる者」も執筆し、「きくち圏電子図書館」に掲載。菊池や一族の魅力をこれからも多くの人に伝えていきたいと思っています。



1_武光の最期を描いた自作の絵画をバックに自宅にて
 2_モニターツアーの参加者に一族についての解説を行ったこと

元気いっぱい! 夢いっぱい!

菊池っ子だより

vol.87

市内の各小中学校で行われているさまざまな取り組みをピックアップしてご紹介します。

☎学校教育課 ☎0968(25)7231



菊池南中学校

9月~ 力を合わせてオンライン授業を実施



校内や自宅での接続テストを行い、週1回授業を実施。授業者、出席確認、動画操作など役割を分担し、取り組んでいます

コロナ禍でより有効な学習のためのタブレット活用を探るため、9月からオンライン授業を開始。アプリを活用し、学年やクラスごとのチームでやり取りを行います。自宅では1人で作業する生徒も多く心配でしたが、ほぼ全員が練習通り接続できています。今後もオンライン授業を進めていきます。

旭志中学校

9月28日 ふるさとファームステイ講話



生徒たちは話に興味津々で「自分も牛の世話をしてみたい」「森林の大切さが分かった」などと感想を述べていました

旭志の基幹産業である農林畜産業への理解を深めるため、1年生が総合的な学習の時間にJA青年部の皆さんから講話を聞きました。本来はファームステイとして農家に1泊する体験学習ですが、コロナ禍でオンラインの講話視聴となりました。生徒は農林畜産業のやりがいや苦勞を学ぶことができました。

菊池北小学校

6月18日・7月16日 いっぱい学んでいっぱい成長

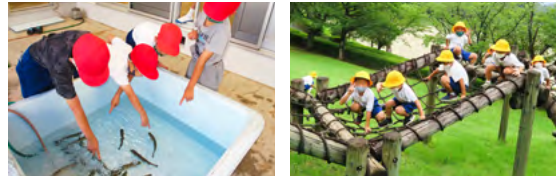

どんぐり学級の交流遠足では力を合わせてニジマスづかみに挑戦。1年生は、アスレチック遊具も譲り合い楽しく遊びました

どんぐり学級の交流遠足を6月に菊池少年自然の家で実施。児童はニジマスづかみやスイカ割りなどの体験学習を通し協力し合う大切さを学びました。7月は1年生が生活科学学習で菊池公園に行き、公共の場を大切に使うための学習を実施。入学以来、1年生はたくさん学び、ぐんぐんと成長しています。

七城小学校

9月24日 動物にたくさん出会えた移動教室



ライオンのようなたてがみが特徴のシシオザルの姿に驚く児童ら。実物大のカバの模型では、口の大きさを確かめました

1年生が貸し切りバスで熊本市動植物園へ行きました。入学以来初の移動教室で児童らはワクワク。国語で学習したアルマジロやヤマアラシも見学できて大喜びしていました。「カピバラはネズミの仲間が一番大きいよ」「キツネはイヌに似ているね」と新しい発見を友だちと話しながらかんたしく見学できました。

泗水東小学校

9月26日 思い出残る笑顔あふれる運動会



スローガン「思い出に残り、笑顔あふれる運動会～さいごまで協力し合おう東っ子」の元、一致団結して運動会に臨みました

コロナ禍で延期していた運動会をようやく実施することができました。感染拡大防止のため、低・中・高学年での分散開催とし、児童・同居家族・教職員のみで実施。競技や応援にも制約のある中でしたが、児童たちは精一杯頑張ってくれました。たくさん笑顔が輝き、思い出に残る1日となりました。

市内3高校の魅力伝えます!

高校魅力化全力通信

vol.44

今月はコロナ禍でも前向きに学校生活を送る3校の生徒の様子や取り組みを紹介します。

菊池農業高校 菊池高校 菊池女子高校

菊池農業高校

感動、感謝、思いやり、夢を育み未来を創る菊農生

【問い合わせ先】☎0968(38)2621



菊農のフレッシュな農産物や加工品を販売しています

- 農産物
 - ・花苗1ポット 50円
 - ・タマネギ苗1束(100本) 500円
 - ・カキ(富有、太秋)1^号 価格未定
 - ・シクラメン* 700~1,500円
- 食品化学科
 - ・イチゴジャム 250円
 - ・マーマレード 200円

【常時販売】平日午前9時~午後4時
*シクラメンは午前10時から販売します
お越しの際は感染予防対策のご協力をお願いします。



1_動物とのふれあい 2_夏野菜の収穫 3_ミニ針山作り

●中学生体験入学開催!
夏休みに中学生体験入学を開催しました。中学生169人、保護者90人、引率者8名、計267名が来校。学科ごとに受付、説明、案内、体験などを行いました。生徒が主体となって準備し、各学科の特色をアピールしました。【農業科】焼きトウモロコシやメロンスムージーの試食、夏野菜の収穫、アイガモ水田の見学など【園芸科】ハーバリウム作り、メロンスムージーとブドウの試食など【畜産科学科】農場見学、乗馬体験、動物とのふれあいなど【食品化学科】メロンパン作り(成形工程)など【生活文化科】ミニ針山作り、ポーチクラ力の鉢替えなど

菊池高校

努力の汗を流し、夢を実現する菊池高校

【問い合わせ先】☎0968(25)3175



毎年、育友会林体験学習では、自然環境の保全について学習。学校林から伐採された材木は、校舎の床や壁にも使用されています

●実り多き2学期!
夏休みを終え、1年間で最も長い2学期がスタートしました。9月に予定されていた菊翔祭体育の部・文化の部が新型コロナウイルス感染拡大の影響で両日中止となり、別の形で発表の場を設けることになりました。悔しい思いもしましましたがこんなことで負ける菊農生ではありません。11月5日(金)には、1年生の育友会林体験学習を実施します。本校は普通科・商業科の高校では珍しい学校林を保有。毎年11月になると1年生が実際に学校林に入り体験学習を行います。菊池森林組合の協力の下、今年度は学校林から採取した木材を使用したベンチ作りや、杉木の枝払い、植樹が行われる予定です。活動に制限がかかることもありますが、実り多き2学期になるように全校一丸となり頑張っていきます。

菊池女子高校

Anything is possible ー未来は自分でつくるー

【問い合わせ先】☎0968(25)3032



フェイスブック インスタグラム

昨年の菊女フェスタ。生徒たちは練習の成果を堂々と披露しました。今年も感染予防対策を万全にして実施します。会場にお越しの際は、感染症予防のご協力をお願いします

●青空会場で菊女フェスタ
11月20日(土)午前9時25分から、菊池市ふるさと創生市民広場で菊女フェスタを開催します。テーマは「Masks can't hide our shining smiles!」コロナ禍・災害からの復興を祈りウエルカムゼネレーション!。体育祭・学園祭を合体させて日頃の学習の成果を地域の皆さんにも観覧いただき、元氣になつてもらえたらと願っています。吹奏楽部演奏やバトン部演技の他、家庭科生徒恒例の菊女コレクション、創作ダンス、日本剣道形、そして鏡を見ずに振袖着付けを10分で完了させる実演など、生徒たちが市民広場で華やかに披露します。ジャズバンドや平成音楽大学の学生、保育園児のゲスト出演も予定しています。

10月4日 立地協定調印式 旧旭志幼稚園に半導体工場が進出

旧旭志幼稚園跡地に半導体関連部品製造の日信商工(株)の進出が決まり、立地協定調印式を実施。本企業はこれまで本市に事業所を構えており、今回、世界的な半導体需要の高まりから事業を拡張します。



関口良平社長(左)は「地域貢献と企業発展を両立していきたい」と話しました。式には県の商工労働部・三輪孝之部長(中)も立ち会いました

9月22日 令和3年度金婚夫婦表彰 いつまでも夫婦仲むつまじく

今年度、市では138組の夫婦が金婚を迎えました。表彰式は、コロナ禍のため中止となりましたが、市役所で表彰者を代表し、井藤和俊さん、由伊子さん夫婦(梶迫)へ表彰状と記念品が授与されました。



④から江頭市長、井藤さん夫婦、熊本日日新聞社の福田寿生事業局長。金婚夫婦には市と熊本日日新聞社から表彰状と記念品を贈呈

8月29日 厄災から農作物や集落を守るために 赤星天満宮神楽「風止め神事」

下赤星区の菅原神社で、市指定無形民俗文化財である赤星天満宮神楽が行われました。「風止め」として、台風や疫病などの厄災から農作物や集落を守るために奉納。本神楽は地元の若者による赤星神楽連によって実施されています。



風止めでは、上赤星、下赤星区の主要な道にミニチュアの笠と蓑を立て、雨風や厄災を集落に入れないよう、祈願しました

8月22日 創立50周年をたたえて 市卓球協会が記念式典を開催

創立50周年を迎えた市卓球協会が、市中央公民館で記念式典を開催。50周年記念誌も発行しました。協会では年間行事として、毎週火曜日に市総合体育館で卓球教室、秋には市民卓球大会を開催しています。



記念式典には16人が参加。皆さんで50周年を祝い、今後の活動の継続にも力がいったようでした

2021 明るい選挙啓発作品コンクール 第2次審査出品作品を紹介しす

明るい選挙啓発コンクールにたくさんの応募をいただきありがとうございました。第1次審査を行い、次の作品を選考して第2次審査へ出品しました。第2次審査の結果発表は令和4年1月の予定です。
皆さんの作品を通して、選挙への関心の高まりを期待し、

明るい選挙の推進につなげていきます。
第2次審査に出品しました作品は下記のとおりです。(敬称略)

[問い合わせ先]
選挙管理委員会 ☎0968(25)7201



2次審査出品作品 習字部門



藤本彩葉
(菊池北小3年)



木佐木響暉
(隈府小4年)



有働朋加
(隈府小5年)



出口太一
(泗水小6年)



工藤夏瑠希
(七城中1年)



宮本彩音
(泗水中2年)



有働真未
(菊池南中3年)

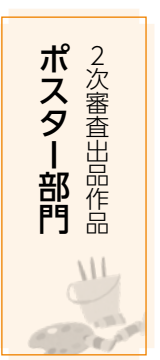

2次審査出品作品
ポスター部門



藤本実桜
(戸崎小4年)



内田伊織
(菊池女子高2年)

9月14日 旭日単光章 地域のブランド確立や活性化に尽力

令和3年7月に亡くなられた福島利徳さん(高田)に旭日単光章が受賞されました。故・福島さんは昭和58年に旧七城町議会議員に初当選。6期19年にわたり在職し、七城町特産品のブランドの確立や地域活性化に尽力されました。



市役所で行われた伝達式では、遺族代表として妻・悦子さんが出席しました

9月19日 戦争を後世に伝えるために 中学生が戦争体験の紙芝居を制作

「花房(菊池)飛行場の戦争遺産を未来につたえる会」(倉沢泰代表)と泗水中学校の共同により、生徒らが紙芝居を作成。紙芝居は、菊池(花房)飛行場の元少年飛行兵の前田祐助さんの飛行場での戦争体験談を基に作られました。



市内の小中学校で泗水中の生徒らが読み聞かせを行っていく予定です。11月20日(午後1時から)は泗水公民館で完成披露会が行われます

9月6日 菊池市ゴルフ協会 感染症対策に寄付金を役立てて

菊池市ゴルフ協会(岩永誠会長)から「新型コロナウイルス感染症対策のために役立ててほしい」と寄付金の寄贈がありました。寄付金は、チャリティーゴルフ大会の開催により集められました。



江頭美市長(左)に寄付金を渡す岩永会長(右)。寄付金は市の新型コロナウイルス感染症対策に活用します

9月13日 Mr.JAPAN2021 笹本海斗さんが熊本代表に選出

笹本海斗さん(上西寺出身)がMr.JAPAN2021の県代表に選出されました。Mr.JAPANは外見だけでなく、内面や表現力に富む男性を発掘するコンテストです。笹本さんは、現在モデルやパーソナルトレーナーとして活躍しています。



笹本さん(右)は「Mr.JAPANに選ばれることで、皆さんに明るい話題を届けられたら」と話しました

11月 おたんじょうびおめでとう! HAPPY BIRTHDAY



ほく、1歳ならたか〜♡

佐藤叶大ちゃん(間所)
1歳 R2年11月6日生まれ



りあんくん、ありがとう♪

岩根夢空ちゃん(岩本)
3歳 H30年11月13日生まれ



パパだーいすき♡
いっばい遊ぼうね!

山田璃紅ちゃん(巨)
3歳 H30年11月16日生まれ



お姉ちゃん遊んでくれてありがとう☆
大好きだよ!

高城奈由ちゃん(正院町)
1歳 R2年11月25日生まれ



ねえね、大好き♡
じいじばあは

川上碧葉ちゃん(田島団地)
2歳 R元年11月2日生まれ



いっくん、あそぼうね!!

前田樹一ちゃん(花房台)
2歳 R元年11月10日生まれ



誰のアイドル
姉ひまりだよ♡
姉ね兄はスキ♡

藤本ひまりちゃん(富の原一)
2歳 R元年11月14日生まれ



えんにいしたい♡
にそのかねえね♡
たいすき!!

中川潤乃助ちゃん(遊蛇口)
3歳 H30年11月25日生まれ



いっくん、大好き♡
じいじばあは

本田穂紅ちゃん(片角)
3歳 H30年11月21日生まれ



のりもの、だーいすき♡

坂崎 楽ちゃん(竹の下)
3歳 H30年11月16日生まれ



私たちは姉妹
たいすき!!

稗田瑠音ちゃん(富の原東)
3歳 H30年11月12日生まれ



えんにいしたい♡
にそのかねえね♡
たいすき!!

稗田璃々ちゃん(富の原東)
1歳 R2年11月6日生まれ



パパママ、ねえね♡
はるちゃん大好きだよ

上野陽柊ちゃん(泗水田中)
3歳 H30年11月20日生まれ



じいじばあは、大好きだよ♡
ありがとう♪

加藤希依ちゃん(岡田)
1歳 R2年11月26日生まれ



ママです。
みんな大好きだよ♡
たくさん遊んでね♡

上野冴紗ちゃん(内島)
1歳 R2年11月12日生まれ



いっくん、大好き♡
またいっばい遊んでね♡

頼本朱杏ちゃん(上西寺)
3歳 H30年11月6日生まれ



いっくん、大好き♡
遊んでね!!

木村泉斗ちゃん(東正観寺)
2歳 R元年11月10日生まれ



ウルトラマンの歌が
大好き♡
分かんないけど、
トトロで

渡邊夕里子ちゃん(北原)
3歳 H30年11月2日生まれ



もっともっと、
大きくなります!

田中純花ちゃん(桜山四)
2歳 R元年11月19日生まれ



みんな、
わたしたちを
よろしくね♡

田中結花ちゃん(桜山四)
2歳 R元年11月19日生まれ

◆先日、菊池文化研究所による「菊池一族の歴史文化研究成果発表会」を開催し、県内外から多数の来場がありました。若手研究者に新しい視点で菊池一族の歴史を研究してもらおうと今年で2年目。今回は3人の発表がありました。どれも斬新で興味深い内容でしたが、中でも菊池高校敷地から出土した小さな磁器の破片から中世の菊池の繁栄ぶりを導き出す研究は、想像力を刺激する素晴らしい内容でした。◆隈府地区の碁盤目状の街路は南北朝時代から形成されたことは既に定説と考えられています。菊池高校敷地が一族の館跡かどうかはまだ不明ですが、今回の研究により、出土品には南宋時代の高級磁器が多数含まれていること、大変高価な品々で相当の財力が必要であり、それらが要人の接待のための調度品であることなどが関連付けられました。征西府の置かれた時代には、多くの人々が往來する政治・経済の中心都市として隆盛を極めた菊池の姿が浮かび上がります。◆このように歴史文化の切り口は、人の好奇心と関心を大いに引き起こします。郷土の歴史の価値を掘り起すことで、新たな菊池ファン作りや市民の誇りを醸成し、地域活性化につなげることが菊池文化研究所の狙いです。先人のまさに「一所懸命」の積み重ねが、私たちの暮らしや文化を形作っています。受け継いだ歴史文化は先人からの贈りもの。これらを最大限活用し一致団結して地方創生に生かすことは、先人への恩返しであり、次世代への私たちの贈りもの。少しでも良いものを贈りたいものです。

市長からのメッセージ Message from the mayor

vol.91 贈り物としての歴史 江頭 実

これまでの記事はホームページでも見ることができます。
▼市長の部屋から「メッセージ」
<https://www.city.kikuchi.lg.jp/q/list/305.html>



休日在宅当番医

※当番医は変更される場合があります。最新情報は、菊池都市医師会ホームページや菊池都市医師会テレホンサービス(歯科と薬局は除く)☎0968(25)3300でご確認ください
菊池都市医師会ホームページ →



11月3日 (水)	竹田津医院(内・小)	大津町	096(293)2521	11月23日 (火)	清原医院(内・小)	菊池市	0968(38)2106
	ひかりヶ丘眼科・内科医院(内・眼)	合志市	096(348)6305		たしろクリニック(胃・内・肛・ア)	大津町	096(340)3220
	庄嶋医院(胃・肛・外)	合志市	096(242)3388		熊本リハビリテーション病院(整・内)	菊陽町	096(232)3111
11月7日 (日)	岩上眼科(眼)	大津町	096(293)2053	そうま眼科(眼)	菊陽町	096(340)5520	
	てらしま小児科医院(小・内)	菊陽町	096(232)5151	泗水中央薬局	菊池市	0968(38)6820	
	しばた内科クリニック(内・呼・消・ア)	大津町	096(293)2050	古荘医院(内・小)	菊池市	0968(25)2046	
	光の森脳神経外科内科(脳・神内・内)	菊陽町	096(232)7711	東熊本第二病院(内)	菊陽町	096(232)3939	
11月14日 (日)	きくき宮本泌尿器科(泌)	菊池市	0968(24)8101	阿梨花病院大津(内・整)	大津町	096(293)5000	
	栄町薬局	菊池市	0968(23)0086	温耳鼻咽喉科医院(耳)	合志市	096(248)6188	
	あくね歯科医院	合志市	096(242)6480	みよし歯科クリニック	合志市	096(242)1515	
	古賀医院(内・循・小)	菊池市	0968(38)2222	Leeこどもクリニック(小・小外)	合志市	096(215)5980	
11月21日 (日)	和み内科診療所(内)	合志市	096(248)7534	本多内科胃腸科医院(内)	菊陽町	096(232)2021	
	岩倉整形外科内科医院(整・形・リハ・麻)	大津町	096(293)8888	のざわ医院(内・胃・外)	大津町	096(293)8000	
	かつき皮膚科医院(皮)	菊池市	0968(24)5500	菊池眼科(眼)	菊池市	0968(25)5678	
	高田歯科クリニック	菊陽町	096(337)7139	にじの森歯科クリニック	菊陽町	096(339)8118	
11月21日 (日)	菊池こどもクリニック(小)	菊池市	0968(25)1164	宮本内科クリニック(内・小・循)	菊池市	0968(25)2047	
	平山内科クリニック(内・呼内・ア)	合志市	096(273)6104	平瀬内科医院(内)	合志市	096(248)5227	
	菊陽台病院(内・消)	菊陽町	096(232)1191	熊本セントラル病院(整)	菊陽町	096(340)5001	
	木庭耳鼻咽喉科医院(耳・ア)	菊池市	0968(24)2551	米田産婦人科医院(産婦・麻)	菊池市	0968(25)2589	
	愛薬局	菊池市	0968(24)2619	Y's 歯科	大津町	096(294)8118	
たげうち歯科医院	合志市	096(342)5285					

菊池市赤ちゃんの駅 登録施設紹介

子育て中の親子が安心して立ち寄ることができる施設を「赤ちゃんの駅」として募集・登録しています。施設一覧はホームページをご覧ください。



城乃井旅館

隈府1375番地
☎0968(25)1188

施設から一言

家族で利用できる貸切風呂(大小5室)が人気で、肌にやさしいアルカリ性単純温泉です。慶事・法事の他、同級会や学校の歓送迎会なども承っています。

- 利用時間** 午前9時～午後6時(定休日は除く)
- 利用内容** 授乳の場、おむつ交換の場、ミルク用のお湯の提供

問い合わせ先 子育て支援課子育て支援係 ☎0968(25)7214

令和3年12月中旬に誕生日を迎える3歳までの子どもの写真を募集しています！(先着24人)【申込期限】11月10日(火)ホームページから応募できます。詳しくはお問い合わせください。☎市長公室 ☎0968(25)72152

