

kikuchi

豊かな水と緑、光あふれる田園文化のまち



広報きくち



5
2011
No.98

5月の行事予定

菊文館	菊池市文化会館	七多セ	七城多目的研修センター	旭公図	旭志公民館図書室
菊中公	菊池市中央公民館	七公	七城公民館	泗支所	泗水総合支所
菊公図	菊池中央公民館図書室	七公図	七城公民館図書室	泗公	泗水公民館
原童セ	児童センター	七総G	七城総合グラウンド	泗水	泗水図書館
西都セ	西部市民センター	旭支所	旭志総合支所	泗水ホ	泗水ホール
健相室	健康相談室	旭多セ	旭志多目的研修センター	泗水七	泗水地域福祉センター
菊多G	菊池公園多目的グラウンド	旭憩家	旭志老人憩いの家	旭公	旭志公民館
七支所	七城総合支所				

日 Sun	月 Mon	火 Tue	水 Wed	木 Thu	金 Fri	土 Sat
1	2 健康相談 9:30～10:30 (受付) 泗支所	3	4	5	6 きくちホテルフェスタ in 七城 18:00～21:00 七城町前川公園	7 きくちホテルフェスタ in 七城 18:00～21:00 七城町前川公園
8 Street Live in 階段 vol.8 14:00～16:30 菊文館	9 育児相談 9:30～10:30 (受付) 西都セ 健康相談 9:30～10:30 (受付) 菊中公 狂犬病予防注射 (～5月22日まで) 各注射実施会場	10 弁護士相談 9:00～12:00 (要予約) 菊中公 行政相談 10:00～12:00 菊中公 社会保険 出張相談所開設 (要予約) 10:00～15:00 菊中公 6・7カ月児健診 13:30～14:00 (受付) 泗支所	11 6・7カ月児健診 13:30～14:00 (受付) 旭憩家	12 3・4カ月児健診 13:30～14:00 (受付) 七多セ	13 3・4カ月児健診 13:10～13:30 (受付) 西都セ	14 きくちおはなしの もりおはなしかい 10:30～ 菊公図 子ども読書の日 フェスティバル 13:00～ 泗公
15 子ども読書の日 フェスティバル 10:00～ 泗公	16 健康相談 9:30～10:30 (受付) 旭支所 アットホーム 「マタニティ」 (母親学級) 13:15～13:30 (受付) 菊中公 認知症サポーター 養成講座 14:00～ 菊池市福祉会館	17 ポリオ予防接種 (旭志地区) 13:30～14:00 菊文館	18 3歳児健診 13:10～13:30 (受付) 泗公	19 1歳6カ月児健診 13:10～13:30 (受付) 泗支所	20 1歳6カ月児健診 13:10～13:30 (受付) 菊文館 男女共同参画専門 委員相談 13:30～16:30 菊中公	21 お楽しみ会 10:30～ 菊公図 古典を楽しむ会 14:00～ 泗公
22 軽トラ朝市 7:30～11:30 迎町・中央通り・ 立町	23 健康相談 9:30～10:30 (受付) 七多セ 納税相談 夜間窓口開設 (～5/27まで) ～20:00 徴税課	24 献血 9:00～11:00 12:00～16:00 菊池市役所 正面玄関前 ポリオ予防接種 (泗水地区) 13:30～14:00 菊文館	25 弁護士相談 9:00～12:00 (要予約) 七多セ 行政相談 10:00～12:00 七多セ 育児教室 9:30～10:00 (受付) 西都セ	26 2歳6カ月児歯科 健診 13:10～13:40 (受付) 菊文館	27 おはなしの部屋 11:00～ 泗公 3・4カ月児健診 13:10～13:30 (受付) 西都セ 3歳児健診 13:10～13:30 (受付) 菊文館	28 きくちおはなしの もりおはなしかい 10:30～ 菊公図 しすいっ子童話会 のおはなし会 11:00～ 泗公
29	30	31	6/1 1歳6カ月児健診 13:10～13:30 (受付) 旭憩家	6/2 3・4カ月児健診 13:30～14:00 (受付) 七多セ	6/3 3・4カ月児健診 13:10～13:30 (受付) 西都セ	6/4 きくちホテル フェスタ in 旭志 17:30～20:30 旭志小原 グラウンド

平成23年5月号

発行・編集
 菊池市役所市長公室
 〒861-1392
 熊本県菊池市隈野888番地
 TEL0968(25)7200
 FAX0968(25)2322
 ホームページ <http://www.city.kikuchi.kumamoto.jp/>
 市長メール mayor@city.kikuchi.lg.jp
 行政メール kouhou@city.kikuchi.lg.jp

印刷
 株式会社西川印刷

編集後記
 4月から初めての広報担当になりました。今まで何度か取材を受けることはありましたが、まさか自分が取材する立場になるとは思いもよらせんでした。前任者から写真の撮り方や原稿の編集の仕方などを教えてもらい、じたばたしながらもなんと5月号を完成させることができました。感謝。
 何度か取材にも行きましたが、人物や出来事などを文字と写真で伝えることの難しさを感じています。以前、ある雑誌で自分のことを取材していただいたとき、取り留めのない言葉が素晴らしい記事に仕上がっていて感動したことをふと思い出しました。記事を読んでもう側から見たら、感動してもらえない記事が書けるよう頑張ります。(野中)



菊池市役所は、環境管理の国際規格「ISO14001」を認証取得しています



リサイクル適性 (再生紙使用) この印刷物は、印刷用の紙へリサイクルできます。



自宅の縁側で和裁を教える笠さんは、今月95歳の誕生日を迎えます。和裁を始めたきっかけは、小学校で裁縫を誉められたこと。女学校に進学し、専門技術を学んだ笠さんの腕は、和服の専門店から仕立てを頼まれるほどになりました。「一番大変だったのは、婚礼衣装の留袖、白無垢、丸帯を10日で作ってほしいと言われたときでしたね」と、当手を振り返ります。お孫さんの子守をしながら、お店や踊りの先生たちから頼まれるなど「縫いこなさなごつ、縫いよりました」と笑顔で答える笠さん。

お孫さんが生まれると、ピアノ発表会の衣装や振袖、婚礼衣装まで笠さんは全て自分で作りました。大切にしてくれる笠さんをお孫さんたちも大切に思い、「帰ってきてても、『ばあちゃんは何？』が最初なんですよ（笑）」と息子嫁のマスエさんは笑いながら教えてくれます。

和裁だけでなく、日本人形や押し花など、たくさんの方に挑戦してきた笠さん。そんな笠さんも、人に和裁を教えるのは初めてです。「最初は大丈夫か心配だったんです。だけど本人に聞くとやる気で、朝から夕方まで教えることもあります」とマスエさんも驚くほど。生徒は山鹿市に住む坂本佳月さん。年齢差80歳の2人ですが、笠さんは一つひとつ丁寧に教えていきます。「これができるなら、次はお母さんの浴衣を作らなもんね」そう言って坂本さんに優しく笑いかける笠さんは、年齢を感じさせないほど元気です。

「菊池人」希望者を募集します

新しいことに挑戦している人、伝統を受け継いでいる人など、菊池で頑張っている人を募集します。本市在住であれば、自薦・他薦は問いません。詳しくは市長公室まで問い合わせください。

問い合わせ先

市長公室広報広聴係
☎0968 (25) 7200

菊池人 02 和裁の達人 笠 アケオさん(94歳)

笠さんの自宅には、笠さんが作り上げた作品がたくさん飾られています。元気の秘訣は何ですかと尋ねてみると「自然食をたくさん食べて、規則正しい生活を送ることです」と教えてくれました。読書も大好きで、お孫さんが買ってきてくれる本を読むことも楽しみのひとつだとか。きっと、温かい家庭の中で、たくさん愛情を分かち合いながら、大好きな家族に囲まれて過ごせることも、もうひとつの元気の秘訣なのではと感じさせられました。

Contents～今月号の掲載項目～

菊池人	P03
笠 アケオさん	P04
菊池市の家計簿 平成23年度予算	
特集	P06
ホテルのしらべ	P08
狭あい道路の整備	P09
菊池溪谷山開き	
TOPICS	P10
むらづくりの拠点に、桜の苗木を植樹／菊池市認知症市民フォーラム／老人クラブ芸能大会が開催されました／第40回菊池郡市中学生新人野球大会／第56回熊日菊池桜マラソン大会／未来にはばたけ新1年生／東日本大震災の被害者へ届け！菊池市行政区民の思い 他	
国民年金情報	P13
平成23年4月から「障害年金加算改善法」が施行されました	
健康だより	P14
食中毒予防	
ポリオ予防接種／献血にご協力をお願いします 他	P16
文芸きくち	
図書だより	
新着・お薦め図書／耳より情報 他	P18
シリーズ菊池遺産	
市野瀬祝谷観音堂／上町皇大神宮（お伊勢さん）	
人権同和教育シリーズ	
ふるさと緑の便り菊池グリーンツーリズム	
こんにちはは金です	
菊池夢美術館情報／わいふ一番館だより	

豊かな水と緑、光あふれる田園文化のまち
kikuchi
広報きくち

2011
No.98
5

2月末の人の動き

(対前月比)

人口：51,395人 (▲161)
男性：24,684人 (▲65)
女性：26,711人 (▲96)
世帯：17,927世帯 (▲12)

今月の表紙

4月19日、菊池北小学校の4年生が、黒谷光臣さん所有の山でたけのこ掘りを行いました。子どもたちは、黒谷さんをはじめ地元の方々の指導を受け、大きなたけのこを掘り当てると重たそうに持ち上げて喜んでいました。



情報つう	
お知らせ	P 24
農業委員会委員の選任／熊本県小児救急電話相談事業／電話お願い手帳を使ってみませんか？／繁殖期の野鳥保護指導強化月間／春季狂犬病予防注射と犬の登録受付を行います／職員人事異動／不正大麻・けし撲滅運動／軽自動車税の納付期限は5月31日（火）です／夏はもうすぐ！市内プールがオープンします／公共事業入札の公表	
相談／申請	P 25
納税相談夜間窓口を開設します／裁判所主催無料法律相談会／行政相談会／特定テーマごとの日曜日労働相談を行います／生ごみ処理機などの購入に補助金が交付されます／身体や精神に障がいがある人の軽自動車税を減免します／菊池市の子ども医療費助成制度は対象年齢が中学校3年生まで拡大します／菊池市型家畜放牧モデル事業を実施します／作業路・作業道開設に対する補助を実施します／熊本＝静岡線交流団体利用促進キャンペーン／ご存知ですか？高齢者在宅支援サービス／菊池市獣害防止対策事業（電気柵補助）を実施します	
募集 他	P 27
ヘルスアップ教室に参加しませんか／菊池市健康づくり教室いきいき養生塾第1期生参加者募集／菊池スイミングスクール生徒募集／「水泳教室」生徒募集／一戸建て空き家所有者で賃貸や売買をお考えの人へ／菊池市営住宅補充入居者を募集します／プール監視員募集／農作業安全研修を開催します／熊本シルバー作品展に出品しませんか？／調理師試験を実施します／男女共同参画審議会委員を募集します	
講演・講習／イベント 他	P 30
パソコンExcel技術講習会／認知症サポーター養成講座／おもしろサイエンスわくわく実験講座／休日在宅当番医／ハッピー・パースデー	



道路のバリアフリー整備は「土木費」に含まれます。

うにするため、一定の基準で国から分配されるんだ。だから財政需要に対して収入が少ないほど厚く配分されて、余裕がある自治体では地方交付税がないところもあるんだよ。

●菊池市は依存財源が約70%も占めているけど、少し厳しい財政状況なのかしら？

●財政状況は収入だけでは計れないけど、財政状況を示す財政健全化比率では基準値を下回っていてまだ問題はないよ。だけど自主財源の市税は昨年から4億円ほど減少しているから、注意する必要があるね。

将来のためには、自主財源の確保に努めなければいけないし、貴重な財源を有効的に活用しなければならぬんだ。

●行政サービスはそれぞれの自治体で違うことが分かったの。菊池市はどんなことに力を入れているのかしら。知りたいわ。

●それじゃあ、簡単に説明しよう。菊池市では将来の方向性を示すために、「菊池市総合計画後期基本計画」を定めているんだ。「豊かな水と緑、光あふれる田園文化のまち」を目指して3つの目標、9つの柱、50の施策を進めているよ。この目的を効果的に果たすために、使うお金を予算として決めていて、それを示したのが表1の「歳入」と表2「歳出」なんだよ。

平成23年度予算総額は、歳入歳出それぞれ235億3,500万円、昨年からはすると6.7%増えているね。

使うお金 ↓歳出↓

●次は歳出だね。菊池市では徹底した経費削減を行っているけど、施設の維持や地域の安全を守るための費用などは毎年確保しているんだよ。

●例えばどんなものがあるの？

●公園整備や道路の維持補修費用は「土木費」で、健康診断などは「衛生費」で確保されているね。

●重要な事業にはどんなものを位置付けているの？

●子どものための医療費助成は「民生費」の中に組んであるけど、子育て支援の一環として重要だと考えているよ。

法律では、助成対象は3歳未満の規定だけど、菊池市では独自に小学生までを対象としていたんだ。今年からは、中学生まで医療費助成の対象を広げただ。(*)

●子どもを持つ親としてはとても助かるわ。

●それから、市内全域のインターネット環境を整備するための光ブロードバンドの整備や、限府中央地区や泗水地区の街づくりの総合的な整備の事業を進めているんだ。菊池市の知名度を上げるために、菊池ブランドの推進にも力を入れているよ。

ある日、菊池さんは県外から引っ越してきたお隣さんと子育てについて話をしました。そこでそれぞれの市町村でサービスに違いがあることを知ります。菊池市がどんなことに力を入れているのか知りたくなった菊池さんは、市役所の友達に尋ねてみることにしました。



皆さんの税金

その使い道

平成23年度
一般会計
予算

入るお金

↓歳入↓

●まずは、表1の歳入について説明しよう。

「市税」とあるのが市民の皆さんから納めていただく市民税や固定資産税、軽自動車税、市たばこ税のことだよ。

●お父さんのたばこ代も、一部は市税として菊池市の収入になるのね。

●そうだよ。歳入の約20%が市税で、そこに分担金や使用料を合わせた約30%が自主財源ということになるね。

●自主財源と依存財源に分かれているけど、これはどういう意味があるの？

●自主財源は、自ら財源を確保することができることを示すものだよ。財政の安定性を示す一つの尺度と言えるね。

●それじゃあ、依存財源で一番大きな割合の地方交付税について説明しよう。これは、自治体が財政的に裕福でも厳しくても同じようなサービスができるよ

●自主財源は、自ら財源を確保することができることを示すものだよ。財政の安定性を示す一つの尺度と言えるね。

●それじゃあ、依存財源で一番大きな割合の地方交付税について説明しよう。これは、自治体が財政的に裕福でも厳しくても同じようなサービスができるよ

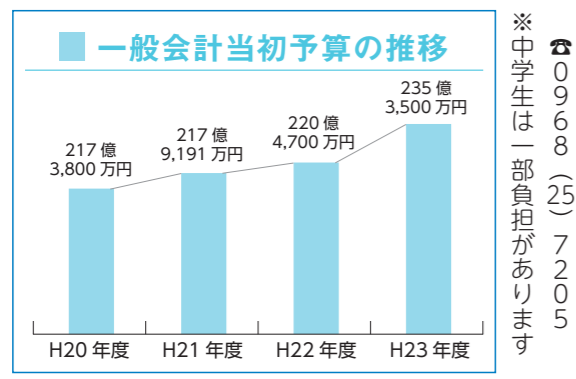

- 議会費**
議会運営のための経費です。
- 総務費**
市の行政、財産、選挙、企画、税の徴収、窓口業務などの経費です。
- 民生費**
市民の福祉向上のための経費です。
- 衛生費**
ごみ処理や健康づくりなどのための経費です。
- 農林水産業費**
農林業の振興のための経費です。
- 商工費**
商工、観光の振興のための経費です。
- 土木費**
道路や橋、河川、公営住宅などの整備の経費です。
- 消防費**
菊池広域連合消防本部への負担金や消防団などの整備の経費です。
- 教育費**
学校教育や生涯学習などの経費です。
- 公債費**
市の借金(市債)を返済する経費です。

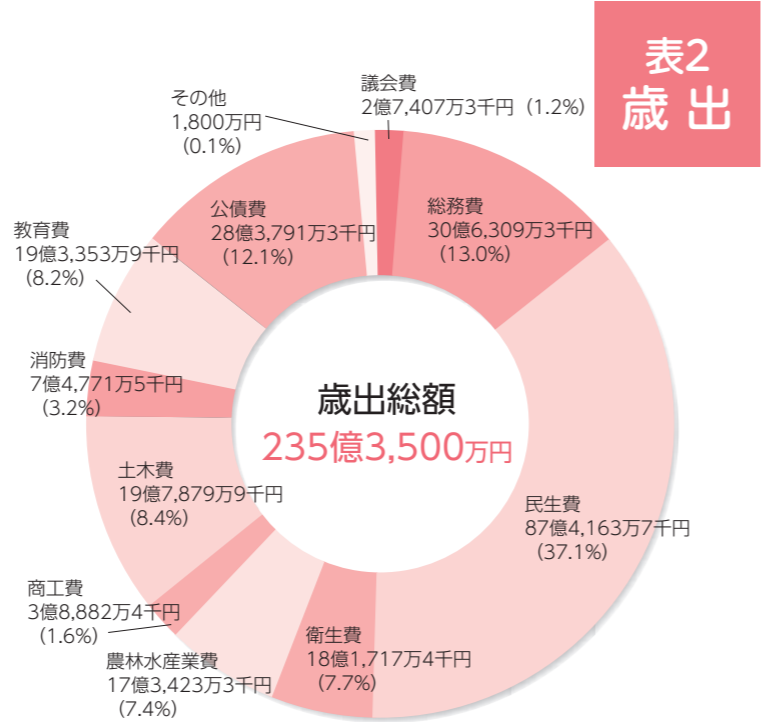

- 市税**
市民税・固定資産税・軽自動車税・市たばこ税など最も重要な財源です。
- 地方交付税**
行政サービスをどの自治体で受けても同水準になるように、国が市の財政状況に応じて配分するお金です。
- 国庫支出金**
事業を行うため国から交付されるお金です。
- 県支出金**
事業を行うため県から交付されるお金です。
- 地方譲与税**
自動車重量税や揮発油税が国税として収納され、その一部が還元されるものです。
- 市債**
特定の事業のため借り入れるお金です。
- その他**
分担金・負担金、使用料・手数料、繰入金、繰越金、諸収入などがあります。

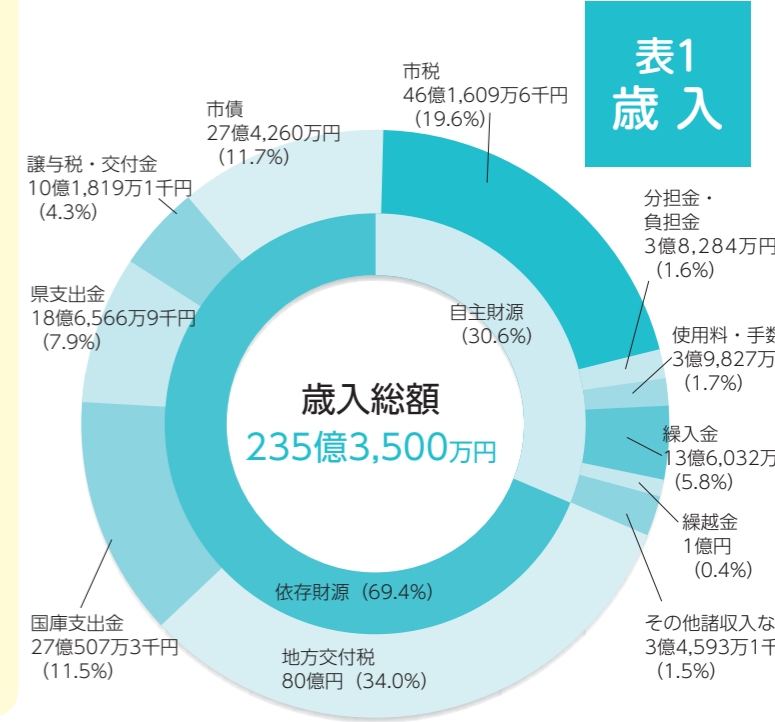

特集 ホタルのしらべ

ほたるの里きくち。
暗闇に小さな明かりをともしホタル。
小さな光は、やがて波となって、
幻想的な光の舞台が繰り広げられます。
家族や恋人を誘って、
地上の天体観測をしませんか？

ホタルは、主に熱帯から温帯の多雨地域に分布し、世界には約2,000種が生息していると言われます。日本にも40種類以上のホタルがいるとされ、菊池市ではゲンジボタルやヒメボタルを見ることが出来ます。菊池市のホタルは、昭和62年頃から有名になりました。現在では「ほたるの里」として多くの人に親しまれています。

また湯舟地区の山林ではヒメボタルという珍しいホタルを見ることが出来ます。ヒメボタルは陸上に生息するホタルで、見頃は5月下旬から6月上旬です。ゲンジボタルより一回り小さいですが、点滅するようにピカピカと光を放ちます。ゲンジボタルとヒメボタルが織り成す光のイルミネーションを満喫してみてください。

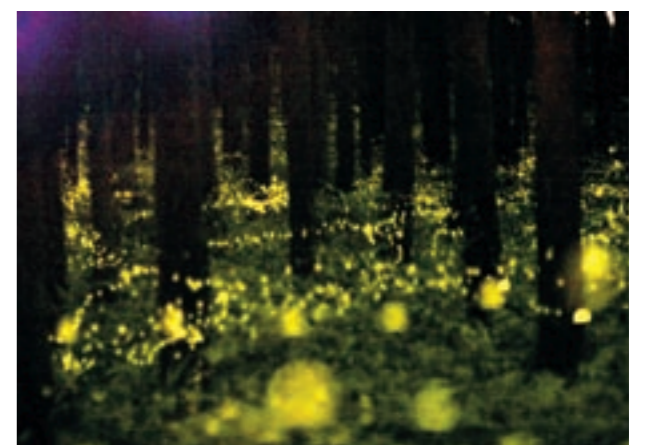

湯舟地区のヒメボタル

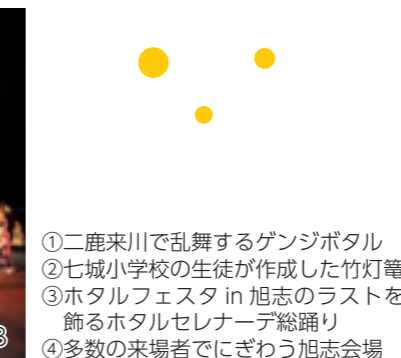

①二鹿来川で乱舞するゲンジボタル
②七城小学校の生徒が作成した竹灯籠
③ホタルフェスタ in 旭志のラストを飾るホタルセレナーデ総踊り
④多数の来場者でにぎわう旭志会場



ホタルの発生情報はホームページで紹介していきます。問い合わせ先 商工観光課 ☎ 0968(25)7223

優雅なホタルの乱舞と幻想的な竹灯籠 2011 きくちホタルフェスタ in 七城 ホタル観賞会

今回は、観賞会のみで開催となります。
と き 5月6日(金)、5月7日(土) 午後6時～午後9時
※雨天の場合は5月8日(日)に順延
と ころ 七城町前川公園
駐 車 場 七城総合グラウンド
※駐車場から会場付近までシャトルバスを運行します。
(午後5時30分～午後9時30分)
主 催 七城ホタルフェスタ実行委員会
ホタルの観賞予想 前川公園周辺
ゲンジボタル 5月上旬～5月中旬
※夕暮れから午後9時頃が見頃です。



ホタルが織り成すコミュニケーション 2011 きくちホタルフェスタ in 旭志

と き 6月4日(土) 午後5時30分～午後8時30分
※雨天の場合は6月5日(日)に順延
と ころ 旭志小原グラウンド
主 催 旭志ホタルフェスタ実行委員会
内 容 午後5時30分～ 特産品まつり
午後6時～ イベントステージ
※内容は都合により変更する場合があります。
ホタルの観賞予想
・旭志高柳「二鹿来川(にかきがわ)」
ゲンジボタル 5月中旬～5月下旬
・旭志小原「渡瀬川(わたせがわ)」
ゲンジボタル 5月下旬～6月上旬
・旭志湯舟
ヒメボタル 5月下旬～6月上旬



ごみは持ち帰りましょう
ホタル観賞道での歩きたばこやごみのポイ捨ては、ホタルが住む環境を壊してしまう恐れがあります。これからはホタルが生きる環境を守るため、必ずごみは持ち帰ってください。

カメラ撮影は周りに配慮しましょう
ホタルは明るい場所が苦手です。ホタルを撮影するときにフラッシュを使うと、ホタルだけでなく、周りで観賞している人や撮影している人の迷惑になります。フラッシュ撮影はご遠慮ください。

騒ぎすぎるのは控えましょう
大声で騒ぐのは周辺に住む人の迷惑になります。また同じようにホタルを観賞している人にとっても迷惑になります。自分たちだけでなく、周りにも観賞者がいることを考え、騒ぎすぎるのは控えてください。

交通規制などに注意しましょう
観賞期間中は混雑が予想されます。また交通規制などが行われることもありますので、交通整理係の指示に従ってください。

観賞に適した服装で出かけましょう
ホタルが飛び夜間は、足元が暗く、転倒などの危険があります。ヒールなど歩きにくい靴はつまづく原因になりますので、かかとの低い靴を選びましょう。

ホタル観賞 あなたのマナーは大丈夫？

ホタルはいつ飛ぶ？
ホタルは、観賞時期であればいつでも飛ぶわけではありません。ホタルが飛ぶには、いくつもの気象条件が必要です。特に、月明かりがなく、雨上がりで湿度が高い、風がないなどの条件が揃うと活発に活動します。風がなく生暖かく感じるような暗い夜には、ホタルが多く飛ぶ姿が見られます。風が強い日や冷え込む夜には、飛び回らずに草むらに隠れてじっとしていることが多いです。

また、ホタルは暗がり集まる習性があり、車のライトや懐中電灯など強い光を嫌います。ホタル観賞には、気象条件を確かめて出かけましょう。



菊池溪谷山開き

清らかな水と森が織り成すハーモニー

- ①菊池一族に扮した鎧武者が式典に華を添えました
- ②菊池溪谷のイメージキャラクター「ミッピー・モッピー」もテープカットに参加しました
- ③菊池溪谷の安全を祈願してお祓いが行われました
- ④山開きの日にオープンした「きくち溪谷館」
- ⑤きくち溪谷館では、特産品の販売、観光案内所のほか、レストランもあります

いよいよ観光シーズンの到来

新緑が芽生え、山桜が満開となる中、菊池溪谷のシーズン到来を告げる山開きが4月15日に行われました。曇り空の下、関係者など約100人が出席し、シーズン中の安全を祈願しました。

昨年は、約34万人の観光客が菊池溪谷を訪れました。菊池溪谷を美しくする保護管理協議会の福村三男会長は「菊池溪谷は、菊池市民にとっても、癒しを与えてくれる自然の財産です。この豊かな自然を市民の皆さんと力を合わせ守り育てていきたい」と挨拶しました。会場では、旅館組合が用意した温泉コーヒーが振る舞われ、菊池音楽協会によるコーラスがあり、溪谷に清々しい歌声が響き渡っていました。

「きくち溪谷館」グランドオープン

山開きに合わせて、菊池溪谷の売店観光情報発信施設「きくち溪谷館」がオープンしました。菊池の観光案内、特産物の販売など、菊池の魅力を全国に発信していきます。近くにお越しの際は、ぜひお立ち寄りください。

狭あい道路の整備

都市計画区域では、建物を建てる時、その敷地は幅員4m以上の道路に2m以上接していなければなりません。幅員4m未満の道路に接した土地の場合は、道路の中心から2m後退したところまでを道路とみなすことで、建物を建てるができます。

これまで、このように後退してできた土地は敷地所有者のものとなっており、市では整備を行っていませんでした。しかし事前に協議が整った場合は、市が道路整備とその後の維持管理を行います。

問い合わせ先
都市整備課都市計画係
☎0968(25)7242

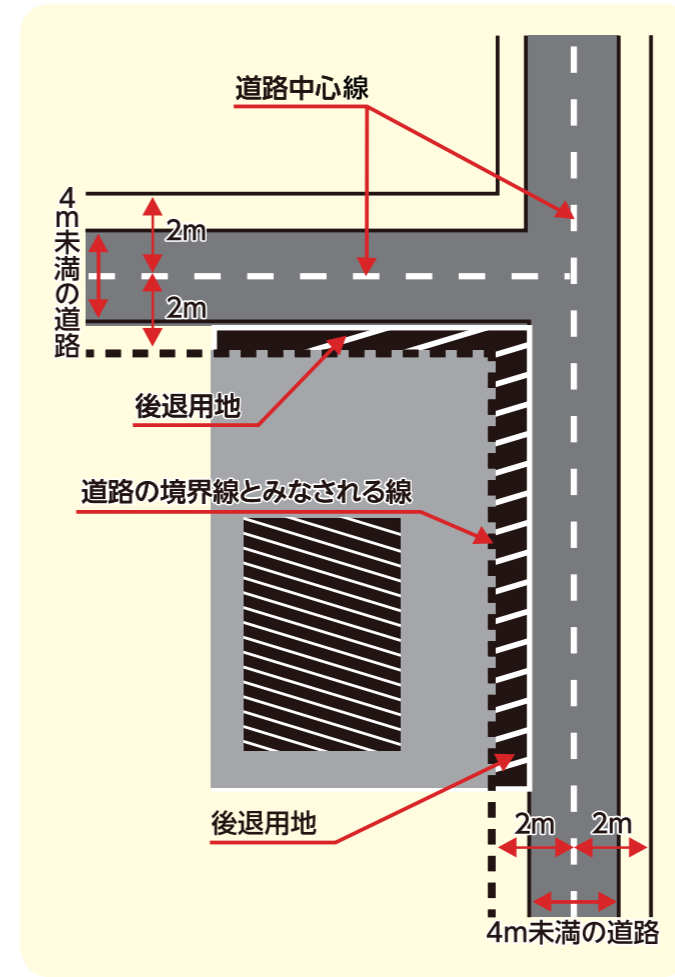

事業の対象

都市計画区域が対象となりますが、敷地が幅員4m未満の市道または里道などに接していること。
※過去に道路後退したもの、また、建築を伴わないものについても対象とします。

既設の建築物など

道路にする土地の中に塀や樹木がある場合は、建築主において移設または除去をしていただきます。

事前の協議

後退した土地は、敷地所有者と市との間で次のいずれかの協議が整った後、道路として整備・管理されます。
①土地を寄付する
後退した土地の所有権を市に無償で寄付することです。市が土地の分筆所有権移転登記を行い、道路としてアスファルト舗装などの整備をした後、維持管理を行っていきます。
②土地の無償使用を承諾する
後退した土地について、道路として市へ無償使用承諾することです。後退部分の土地の所有権はそのまま、市がアスファルト舗装などの道路整備をした後、維持管理を行っていきます。

土地所有者のメリット

土地を寄付する場合
①測量および分筆、所有権移転登記を市が行います。
後退していただいた土地を市に寄付される場合は、所有権移転に伴うすべての手続を市が行います。ただし隣地所有権者との境界が確定されない場合はできません。
②固定資産税が少なくなります。
後退していただいた土地が道路となった場合は、その土地の部分の固定資産税は課税されません。
③道路が広くなります。
後退していただいた土地が道路となり通りやすくなります。
分筆のみをされる場合
①固定資産税が非課税措置となります。無償使用承諾後に後退していただいた土地が分筆され、道路として整備された場合は、その土地の固定資産税が非課税となります。
②道路が広くなります。
後退していただいた土地が道路となり通りやすくなります。
所有権移転、分筆をされない場合
①道路が広くなります。
無償使用承諾された場合は、後退していただいた土地が道路となり通りやすくなります。
注意事項 抵当権抹消や相続手続きが発生する場合は、事前に土地所有者で行ってください。

3/8 (火) 七城のこめが3年連続 5回目の特A受賞

日本穀物検定協会においてお米を味、香りなど6項目で評価した全国の食味ランキングが発表され、熊本県城北地区代表で出品された2010年産七城のこめが最高評価である特A(全国で20産地銘柄)を受賞し、報告祝賀会が開催されました。七城のこめは平成20年度より環境に配慮した特別栽培米として生産され、2008年産から3年連続5回目の受賞となり、生産者の「安全・安心でおいしい米づくり」の成果が実った形となりました。



七城のこめ生産者と関係者の皆さん

3/31 (木) ワカサギのふ化箱を設置しました

菊池川漁協(緒方奨組合長)が、竜門ダム湖畔にワカサギの卵が入ったふ化箱(700万粒)を設置しました。卵はふ化箱から約2週間程度で、ダム湖内でふ化し成長します。

設置した同漁協の組合長は、「釣りに来られた人は、ワカサギをあたたく見守って欲しいですね。また、最近はブラックバスを専門に釣る人が増えていますので、ブラックバスをダム湖内に戻さずに、一匹でも持ち帰ってほしいです」と話していました。



ふ化箱を設置する漁協の皆さん

3/6 (日) 老人クラブ芸能大会が開催されました

第6回老人クラブ芸能大会が、菊池市文化会館で盛大に開催されました。菊池市内の各老人クラブから合計49の団体や個人の皆さんが参加され、歌や踊りを披露されました。市では10月のねんりんピックで剣道競技を開催することもあり、ねんりんピック2011熊本実行委員会からPRに由来しました。本市老人クラブからも今回出場された中の2団体がねんりんピックでダンスを披露され、盛り上げていただく予定です。



10月のねんりんピック当日もダンスを披露される予定の菊池ねんりんピックメンバーの皆さん

3/12(土)・13(日) 第40回菊池郡市中学生新人野球大会

菊池ロータリークラブ協賛の第40回菊池郡市中学生新人野球大会が菊池公園多目的グラウンドで行われ、菊池郡市内の中学校12チーム約240人が参加し、熱戦が繰り広げられました。

決勝戦は、延長の末、合志中学校が旭志中学校を下し、見事優勝しました。

また、菊池ロータリークラブより、優秀選手賞、参加賞などの協賛をいただき、一段とスケールアップした大会となりました。



見事優勝した合志中学校チーム

菊池市内の団体・個人が樹木を寄付

菊池公園、菊池ふれあい清流公園に以下の団体・個人から樹木の寄付がありました。ありがとうございました。

菊池高校同窓会(菊朋会)	桜 10本
高宗勝美さん	桜 6本
白木覚さん	桜 1本
岩下尚史さん	桜 1本
菊池市造園業組合	ケヤキ 4本
工藤信秋さん	桜 1本
高山正幸さん	桜 1本



ご寄付いただいた樹木

3/6 (日) むらづくりの拠点に、桜の苗木を植樹

鹿児島県の「やねだん」に本気で学び、地域づくりに取り組んでいる太田区。その拠点となる豊間小学校跡地に区民総出で、八重桜35種類の苗約80本が植栽されました。村おこしリーダー小田政芳さんの挨拶のあと、お年寄り、大人そしてたくさんのお子もたちが、心をこめて「早く大きくなって、きれいな花を咲かせて!」と願いながら植えました。苗には植えた人の名前を書いた札がつけられました。区民みんなが成長を楽しみにしています。



苗植えを頑張る太田区の皆さん

3/5(土)・6(日) NHK選抜家庭婦人バレーボール大会

熊本県立総合体育館でNHK選抜家庭婦人バレーボール大会が開催され、2日間にわたる激戦を勝ち抜き、チーム「泗水」が見事優勝しました。

チームは2月の会長杯の優勝から、自信と意欲を高め、粘りのレシーブと決定力のあるスパイクでメンバーがひとつとなり最後までやりぬいたことが今回の結果へとつながりました。

また、メンバーは次の目標に向かい、チーム一丸となり練習に励みたいとのことでした。



見事優勝したチーム「泗水」の皆さん

3/6 (日) 菊池市認知症 市民フォーラム

菊池市泗水ホールで、菊池市認知症市民フォーラムが開催されました。

第1部では、映画「明日への記憶」(渡辺謙主演)のモデルである夫を介護された福岡の越智須美子さんによる講演会がありました。また第2部では、本市キャラバンメイトによるミニ劇や小中学生認知症サポーターが発表を行いました。

来場者アンケートでは「来年の開催を心待ちにしています」など温かいご意見が寄せられました。



認知症講演会 講師 越智須美子さん

東日本大震災の被災者へ届け!菊池市行政区民の思い

菊池市区長協議会（松本隆幸会長）は、3月15日に東日本大震災に関する緊急役員会を開催し、行政区ごとに募金活動を行うことを決定しました。各区長を先頭に、班長や区民の皆さんの協力で、12,121,507円が集まりました。

また、義援金の準備中、本市と友好都市である岩手県遠野市から、被災者の受け入れなどで生活物資が不足しているという情報が入りました。そこで菊池市区長協議会は再び緊急役員会を開き、集められた義援金の一部を物資に換えて送ることを検討しました。会議では、「義援金の配分が遅れているなか、被災者を救うために生活に必要な物資を送ることは、募金していただいた区民の善意を裏切る行為ではない」と判断。義援金2,100,000円を物資に換えて被災地へ送ることを全会一致で決定しました。

4月15日には、菊池市区長協議会の会員4人が、物資に換えていない義援金10,021,507円を日赤熊本県支部へ届けました。同支部の榎村事務局長へ義援金を手渡した松本会長は、「各行政区の区長を



日本赤十字社熊本県支部の榎村事務局長（右）へ目録を手渡す菊池市区長協議会の皆さん

中心に、班長や区民のあたたかい支援と協力で集まった大事な義援金です。1日も早く被災者の皆さんへ行き渡ることを願っています」と話しました。今回の募金活動にご協力いただいた行政区民の皆さんに深く感謝するとともに、被災地の1日も早い復旧・復興を願っています。

4/3
(日)

第56回熊日菊池桜マラソン大会

熊日菊池桜マラソン大会があり、満開の桜の中を約1,000人の選手が健脚を競いました。この大会は、ハーフ・10km・5km・3kmの4コース、16部門に分かれて行われ、選手たちは菊池地域振興局前をスタートし、各中継地点を折り返して、中央グラウンドのゴールを目指しました。今回は「東日本大震災」に関わる被災者への義援金として、総額63,844円を熊本日新聞社を通して寄付しました。



スタート直後の子どもたちと声援を送る沿道の人々

各部門の優勝者は次のとおりです。(敬称略)

■ハーフコース

男子 40歳未満の部 古庄喜充圭 男子 40歳以上の部 岩木憲一 女子の部 森奈津代

■10kmコース

男子 40歳未満の部 富田誠至郎 男子 40歳以上の部 白井征男 女子の部 朝長奈津美

■5kmコース

男子 40歳未満の部 岩永浩明 男子 40歳以上の部 釜井丈二
女子 40歳未満の部 福田 妙 女子 40歳以上の部 久本晶子
中学生男子の部 春田賢志 中学生女子の部 陣川 萌

■3kmコース

小学生男子の部 (1年~3年) 姥 京佑 小学生男子の部 (4年~6年) 浦川大樹
小学生女子の部 (1年~3年) 吉村日菜 小学生女子の部 (4年~6年) 本多由有莉

国民年金情報

問い合わせ先 市民課市民年金係 ☎0968(25)7211、各総合支所市民係

平成23年4月から「障害年金加算改善法」が施行されました

これまでは障害基礎年金を受ける権利が発生したときに、受給権者によって生計を維持している配偶者や子どもがいる場合で、障害等級が1級または2級に該当する人に加算を行っていました。しかし、平成23年4月施行の「国民年金法等の一部を改正する法律」により、障害年金を受ける権利が発生した後に、生計を維持することになった配偶者や子どもがいる場合にも届出によって加算を行うことになりました。

平成23年4月からの加算の範囲

- ・平成23年4月1日より前において受給権発生後に生計を維持する配偶者や子どもを有している場合には、法施行時(※)から加算の対象となります。
- ※平成23年3月31日における生計維持関係を確認することとなります。
- ・平成23年4月1日以降において、受給権発生後に生計を維持する配偶者や子どもを有することとなった場合は、その事実が発生した時点(※)から加算の対象となります。
- ※婚姻、出生などの事実が発生した日における生計維持関係を確認することとなります。

照会先

障害年金加算改善法については、市民課および各総合支所民生課国民年金担当窓口、熊本西年金事務所
児童扶養手当額や児童扶養手当制度については、子育て支援課および各総合支所民生課児童扶養手当担当窓口

障害基礎年金の子加算の運用の見直しと児童扶養手当との関係

法律改正により、障害基礎年金の子加算の範囲が拡大されることで併せて障害基礎年金の子加算の運用についても見直しが行われます。児童扶養手当は、子どもが障害基礎年金の子加算の対象である場合は支給されませんが、平成23年4月以降は、児童扶養手当額が障害基礎年金の子加算額を上回る場合には、年金受給権者と子どもの間に生計維持関係がないものとして取り扱い、子加算の対象としないことにより児童扶養手当を受給することが可能になります。

■児童扶養手当と障害年金の子加算の間で受給変更ができる場合

両親の一方が児童扶養手当法施行令で定める障害(国民年金または厚生年金保険法1級相当)の状態にあることで、配偶者に支給される児童扶養手当と障害年金の子加算で受給変更が可能となります。

■児童扶養手当と障害年金の子加算の間で受給変更ができない場合

母子世帯や父子世帯の人は、児童扶養手当と障害年金の子加算で受給変更ができません。

4/11
(月)

未来にはばたけ!新1年生

菊池市内の小学校14校と中学校5校でそれぞれ入学式が行われ、小学生407人と中学生442人の新1年生が新たなスタートを切りました。

泗水小学校(田嶋義法校長)では66人が新1年生となり、名前を呼ばれると「はい!」と大きな声が会場に響き渡りました。6年生からは「皆さんが入学するのを楽しみに待っていました」と歓迎の挨拶があり、最後は2年生の息の合った出し物を見て喜んでいました。



校長先生から教科書と安全帽を受け取る新1年生

4/10
(日)

平成23年度 菊池市消防団入団式

菊池市消防団入団式が菊池市総合体育館で行われ、111人の新消防団員が誕生しました。東日本大震災での犠牲者に対し黙祷が捧げられ、岩木憲文団長が「被災地で生活支援に取り組んでおられる消防団に対し敬意を表したい。自らの郷土は自らで守るという使命を深く認識し、訓練に励み、地域の第一線での活躍を期待している」と訓示を述べました。新消防団員たちは緊張感のある式典の中、消防団員としての責任感を感じ取っているようでした。



消防署職員の指導を真剣に聞く新入団員

食中毒予防

食中毒といえば、梅雨の時期や夏に多く発生しますが、最近では1年を通じて発生しています。とはいえ、これからの季節は食中毒菌にとって絶好の増殖シーズン。特に6月から9月は、細菌性の食中毒がもっとも多く発生する時期です。

行楽など屋外で食事をする機会も多くなりますので、食品の取り扱いには注意が必要です。

また、飲食店での食事が原因と思われるがちですが、毎日食事をしている家庭でも多く発生しています。



問い合わせ先 健康推進課健康推進係
☎0968(25)7219

家庭における食中毒予防のポイント

- ポイント1** 調理前、食事の前、トイレの後、よく手を洗いましょう。
- ポイント2** まな板やふきんなどは、よく洗浄し、熱湯、殺菌剤（塩素系漂白剤）などで消毒し、乾燥させましょう。
- ポイント3** 生鮮食品を購入したら、早めに食べましょう。
- ・買い物かごが濡らしたら、まっすぐに家に帰りましょう。
- ・消費期限などの表示をチェックしましょう。
- ・肉・魚などの汁が出やすいものはそれぞれ分けてビニール袋に入れ、すぐに家に持ち帰りましょう。
- ポイント4** 調理した食品は、早めに食べましょう。
- ・残った食品を温めなおすときは十分に加熱しましょう。
- （目安は75℃以上）
- ・電子レンジを使うときは均一に加熱されるようにしましょう。
- ・時間が経ち過ぎた食材などは思い切って処分しましょう。
- ポイント5** 加熱して食べる食品は、よく火を通しましょう。
- ・目安は中心温度が85℃で1分以上です。
- ポイント6** フグの素人調理は絶対しない

行楽シーズンの食中毒予防のポイント

- ①お弁当は必ず当日に作りましょう。
- ②作る前、食べる前には良く手を洗いましょう。
- ③おかずなど、食品はしっかりと熱を通し、十分に冷ましてから詰めましょう。
- ④お弁当は涼しいところで保管し、早めに食べましょう。
- バーベキューなどをするとき**
- ①肉は生で食べないこと。必ず中心部まで加熱して食べましょう。
- ②「生肉を焼くときの箸」と「焼けた肉を食べるとき」の箸は区別しましょう。
- ③生肉は日の当たる場所に置かないで、保冷ボックスなどに入れましょう。

上手な手洗い方法

手洗いは食中毒予防にとって重要なポイントです。もう一度見直してみよう。



①流水で洗ってから、石けんをよく泡立てる。

②手の甲を伸ばすように洗う。

③手を組むように洗う。

④親指はねじるように洗う。

⑤指先を立てて洗う。

⑥流水でよく流してから清潔なタオルで拭く。

子どもの病気〜いびきとくしゃみ時〜

その他のトラブル

これまで「発熱」「発疹」「下痢」「異物の誤飲」について、考え方、観察のポイント、対応の仕方などを説明しました。今回は「その他のトラブル」をランダムに取り上げてみます。

①腹が痛い！
子どもの腹痛で最も多いのは感染性胃腸炎ですが、「虫垂炎（盲腸）」も忘れてはいけません。初めは感染性胃腸炎と同じような症状ですが、徐々に痛みが右下腹部に持続して起こってきます。次第に痛みが強くなる場合は、早めに医療機関を受診してください。

また、2歳以下の乳幼児で突然の腹痛（啼泣・不機嫌）を見た時、「腸重積」も考えられます。これは腸の一部が別の部分に陥没して起こります。間欠的（5〜20分おき）に腹痛を訴え、時に嘔吐、血便を認めます。このような場合も早急な処置が必要となります。

②咳が出て、のどが痛い！
「フループ症候群」をご存知でしょうか。夜間に犬吠性咳嗽（オットセイの鳴声みたいな咳）、嘔声（かすれ声）、吸気性喘鳴（息を吸う時のゼロゼ

を洗いましょう。

③おかずなど、食品はしっかりと熱を通し、十分に冷ましてから詰めましょう。

④お弁当は涼しいところで保管し、早めに食べましょう。

⑤肉は生で食べないこと。必ず中心部まで加熱して食べましょう。

⑥「生肉を焼くときの箸」と「焼けた肉を食べるとき」の箸は区別しましょう。

⑦生肉は日の当たる場所に置かないで、保冷ボックスなどに入れましょう。

ださい。範囲が広い場合などは、救急病院を受診します。

「頭部打撲」もよく見かけます。頭をぶつけて大声で泣き、その後機嫌も良ければ心配はないと考えます。受傷時意識障害があったり、嘔吐を繰り返す場合は至急救急病院を受診します。頭出腫ができていればぬれタオルで冷やすと良いでしょう。

心配は尽きませんが、少しでも参考になれば幸いです。

菊池都市医師会会員
清原医院 清原由紀夫



歯ツピークッズ

3歳児健診時「むし歯なし」の子
3月23日（水）、
3月25日（金）の
歯科検診で、むし歯がなかった子どもを紹介いたします。（敬称略）



- 旭志地区 5月17日（火）
 - 泗水地区 5月24日（火）
 - 菊池地区 6月7日（火）
 - 七城地区 6月14日（火）
- 会場 菊池市文化会館
- 受付時間 午後1時30分〜午後2時
- 持参品 母子健康手帳、予診票
- 献血にご協力をお願いします
- と き 5月24日（火）
午前9時30分〜11時00分
正午〜午後4時
- と ころ 菊池市役所正面玄関前
- 内 容 400ml献血
- 持参物 運転免許証などの身分証明証、また献血カードを持っている人は一緒に持参してください。

5月の健康情報
☎096(385)3300(24時間)

月：海外旅行と予防接種
火：子どものアデノウイルス感染症
水：多重人格障害
木：虫歯じゃないのに歯がしみる
金：うおの目
土/日：甲状腺機能低下症

図書館

としょだより

だより

問い合わせ先

泗水図書館 ☎0968 (38) 6866
 中央公民館図書室 ☎0968 (25) 1672
 七城公民館図書室 ☎0968 (25) 1580
 旭志公民館図書室 ☎0968 (37) 3111
 内線303

閉館日・閉室日

泗水図書館 月曜日・月末・祝日
 中央公民館図書室 火曜日・第1日曜日・祝日
 七城公民館図書室 日曜日・祝日
 旭志公民館図書室 日曜日・祝日

※図書イベント情報は、32ページの行事予定に掲載しています。



こんにちは、七城公民館図書室です。打出図書文庫は、絵本・児童書を中心に約560冊を揃えています。話題の本もたくさんあります。ぜひ、お立ち寄りください。(七城公民館図書室)

新着・お薦め図書

泗水図書館

三十光年の星たち 宮本 輝 著
 放課後はミステリーとともに 東川篤哉 著
 家族の歌 河野裕子 著
 花の鎖 湊 かなえ 著
 錯覚の科学 クリストファー・チャプリス・他 著
 足りないくらいがおもしろい 山本ふみこ 著
 十四歳のための物理学 佐治晴夫 著
 おかあさんは、なにしてる? ドロシー・マリノ 著

中央公民館図書室

清冽 詩人茨木のり子の肖像 後藤正治 著
 アンダスタンド・メイビー 上・下 島本理生 著
 祝福 長嶋 有 著
 ゆっくり急ぐ 外山滋比古 著
 盲導犬になれなかったスキッパー 藤崎順子 著

七城公民館図書室

麒麟の翼 東野圭吾 著
 こんもりくん 山西ゲンイチ 著

旭志公民館図書室

ケンケン 有川 浩 著
 なっとうさんがね・・・ とよたかずひこ 著

ねこのパンヤ

わたしが「ねこのパンヤ」をおすすめした理由は、パンの作り方やパンヤが作ったパンのメニューなどがのっているからです。
 パンヤは師匠が旅にでたので、師匠がのこした店をがんばっています。今ではもう村のパン屋さんで一番人気です。
 休日、クロワとノハナといっしょに過ごしていたとき、パンヤの見ていた本でお茶会の本を見ました。そして、「楽しそう」と思ったからクロワとノハナとお茶会をすることにしました。それから、「ぼくは、つくえといすを作る」と言い、ノハナも「花を



大谷美月さん (菊池北小4年)

おかだ なおこ 著

はった招待状とクッキーを作るわ」と言い、お茶会のじゅんぴをはじめました・・・。
 この続きは本を読んでください。おもしろいですよ。

耳より情報

子ども読書の日フェスティバルin泗水図書館 ～今・子どもたちのためにできること～

と き 5月14日(土)午後2時～午後3時
 ※キャラバン隊到着予定は午後1時。

「講談社のおはなしキャラバンカー」が来るよ!

講談社の「全国訪問おはなし隊」は、本の楽しさを子どもたちに伝えるため、全国を巡回しています。今回、このキャラバンカーが泗水図書館にもやってきます。図書館を使ったおはなし会もしてくれます。みんな来てね!

と き 5月15日(日)午前10時～
 ・リサイクル図書の配布
 ・ボランティアのおはなし会
 ・ミニコンサート
 ・各種展示

4月23日(土)～5月12日(木)は、こどもの読書週間です。今年の標語は「友だち100冊つくるんだ」。泗水図書館でも、いろんなイベントを予定しています。
 ※詳しくは館内配布のチラシをご覧ください。(泗水図書館)

万句の里俳句会 3月例会

馬の仔にぼんと蹴らるる牧の風
 初音して一気に動く宮の杜
 初音聞く邂逅のごと神の沼
 その辺り優しき風の諸葛菜
 耕して児等を育てて家を継ぐ
 丸山美代子
 岩木 敬治

せせらぎ俳句会 3月例会

小さな旅嫁が手渡す春シヨール
 野火走る阿蘇草原をまもる人
 震災地暗闇に耐え春を待つ
 震災の支援春呼ぶ笑顔かな
 長閑なる日の大切さ思ひ知る
 服部 静子
 渡辺 一史

旭志文芸俳句会 3月詠草

さみどりの岸辺の芹や一握り
 厳しさに耐えてあしたの梅ふむ
 芹川 蓉子

七城短歌会 3月詠草

歓声はホールインワン梅日和
 春うらら犬も寝転ぶ夫の傍
 大正も遠くなりたり建国祭
 水谷 ミネ
 中尾ヨシコ
 東 芳子

肥後狂句桜会 3月例会

諦めましょう 詐欺が一枚上だった
 波乱万丈 デビューの後はドサ周り
 前祝い 捕らぬ狸にならせんか
 無口な人 金庫番にはもってこい
 出しゃばりが 隣の嫁の羨する
 上村 ○子
 小川 繁美
 狩野 本六
 窪田 明德
 田中 孝幸

肥後狂句水笑会 3月例会

いやばいた あたが傍ではあぶのう
 よっぽど閑 毎日釣りのハシゴさす
 美容室 親が卒業するごたる
 いやばいた 海岸端はええなつた
 美容室 済んでもやっぱすすすけとる
 柏原 乗仏
 井手 水光
 宮上 美由
 御手洗三代
 山隈 好茶

菊池短歌会 4月詠草

人も家も呑み込みみてゆく大津波映す
 この惨なす術もなし
 足湯にて避難の老いの足洗ふ行ひま
 さにイエスに似たり
 打ちおろすステンメの鍬が徒らに眩し
 も春の雲しろければ 竹野美智代
 生きてゐることの倅せ人恋ふる如き
 春燈点る夕べは 中川 愛子
 災害のニュースに明けて暮るる日や
 いつしか野辺の草青みたり
 黒田 衣子
 古賀 勝士
 緒方 寛子
 岩津 涼子
 佐々 重弘

散歩路に足止め腰を伸ばし見る踏ま

れ耐え伸ぶ麦の強さを
 訪う友の庭に來たればりんちようの
 春呼ぶ仄かな香り満ちおり
 初球技三・四・三・四打ちし後鈴を
 ば鳴らしホールインワン
 満開になりしばかりに紅梅の花びら
 はらはら散らす風あり
 緒方 寛子
 吉間 充子
 木下 陽子
 中原ちえ子

文芸

ぶんげい きくち

きくち

高齢者大学 3月歌会

庭先の梅は満開となりけり今日の
 こころの明るくなりぬ
 雪被ぎし蠟梅の花も冬過ぎて春の芽
 吹きは吾を励ます
 季節を知る草のいのちよ 杜鵑草今朝
 すがすがと新芽萌え出づ
 氏岡 百枝
 山下 菊代
 安東 綾子
 梅野カヲル
 山城 雅子

市野瀬祝合観音堂

菊池市十三観音札所の一つで、十一面観世音菩薩が本尊です。普段は人が行かないような所に、凝灰岩層の岩場に50畳はあろうかと思われる洞窟があり、観音堂は、その中に建立されており、平成22年7月に再建されました。



認定番号第ふるさとH 22-1号 推薦者 市野瀬区

上町皇大神宮(お伊勢さん)

通称は、お伊勢さんと呼ばれ地元で親しまれています。昔は伊勢講があり、住民がくじを引き、当たった人が代表としてお伊勢参拝に行きました。以前は迫間川の左岸に鎮座されていたとされていますが、いつ建立されたかは不明です。ご神体は2体あり、備品として木版と木の硯もあります。木版の裏に書き込まれているものの中には、古くは約400年前のものもあります。



認定番号第ふるさとH 22-2号 推薦者 菊池市御所通り景観形成協議会

菊池夢美術館情報

問い合わせ先 菊池夢美術館 ☎0968 (23) 1155

坂本康隆絵画展

期間：5月3日(火)～5月8日(日)
油絵・淡彩・スケッチ・ガッシュ画・色紙などいろんな絵をご覧ください。(最終日は午後4時まで)

横枕五十雄絵画展

期間：5月10日(火)～5月15日(日)

上野忠昭写真展(花)

期間：5月17日(火)～5月22日(日)
身の回りに咲いた皆さんの花々の様子を見てください。

菊池遺産展

期間：5月24日(火)～5月29日(日)
菊池遺産は市民が大切と思うものを菊池遺産として認定し、将来へ受け継いでいく地域資源です。今回は平成21年度、22年度に認定された全ての菊池遺産の写真展示を行います。

5月は週替わりで沢山の展示が開かれます。～芸術の春～菊池夢美術館へぜひお越しください。

開館時間 午前9時～午後6時

わいふ一番館だより

問い合わせ先
わいふ一番館 ☎0968 (24) 6630

飛行機写真展

SKY STREAM 井上賢一郎

期間：5月10日(火)～5月22日(日)

飛行機をさまざまな角度から捉えた写真展です。ぜひご覧ください。

和紙と77歳の付き合い

松永恭子

期間：5月24日(火)～6月19日(日)

和紙に触れて18年、大勢の生徒さんたちと楽しく過ごした時を思い出し、喜寿の記念として展示します。



5月予定：お茶つき、苗代つくり、母大福づくり
6月予定：田植え、ホテル観賞、団子づくり



菊池市のグリーンツーリズム推進施設である「きくちふるさと水源交流館」では、里山のおいしい食べ物や、自然に包まれて暮らす人々の知恵を、子どもたちが体を使って獲得する農業・自然体験を提供しています。地元のおじいちゃん、おばあちゃんへの指導を受けながら農作業から加工食品作りまで親子で体験しませんか。

期間 4～12月(月1回開催)
対象 小学校1年生以上の子どもとその保護者
費用 2,000円(1人・1泊2日)

ふるさと緑の便り
菊池グリーンツーリズム
問い合わせ先 きくちふるさと水源交流館
☎0968(27)0102

人権同和教育シリーズ⑥
菊池北中学校2年 岡島麻美さん

人権学習を通して

私は、これまで受けてきた人権学習をおして、自分を振り返ってみました。最初、私は差別やいじめについて全然知りませんでした。だから、小学校のころは軽々しく「うざい」「バカ」などと言っていました。その時は、相手の気持ちを考えず、今思えばたくさんの人を傷つけていたと思います。

私が、「いじめ」について考えたのは、「村ずもう」という資料を読んだ時です。すももの応援に来た人が被差別部落出身というだけで、その人を差別していたお話です。村ずもうを読んで、何故、被差別部落出身というだけで差別をするのだろうかと思いに思いました。しかし、被差別部落出身というだけでいじめにあつた人がたくさんいると聞いてびっくりしました。差別されていた人は、どんなに苦しかっただろうと思いました。また、「夕焼けが美しい」という資料も読みました。このお話は、部落差別を幼いころに受け

ていて学校に通えずにお年寄りになってしまった人の話です。でも、そのおばあさんはお年寄りになった今、小学生と一緒に学校に通っています。おばあさんは、幼いころに奪われた生きる権利をとり戻して、その前向きな気持ちがとても素晴らしいと思います。死にたくないくらい辛い思いをしているのに、一生懸命生きているおばあさんを見習って、私も辛い時こそがんばろうと思いました。

次に、私が身近にあるいじめについて考えたのは、毎月行われるハートフルアンケートの結果を知った時です。アンケートで、「いじめている人・いじめられている人」が増えていることを聞いて驚きました。私は、自分を振り返ってみました。自分が気づかないところで相手を傷つけていたのではないかと。たしかに、毎朝交わす「おはよう」や、お礼の時に言う「ありがとう」は、相手を笑顔にしていたことでしょうか。しかし、反対に何気なく使っていた「下手くそ」「うるさい」などの強い言い方は、相手の心を深く傷つけていたかもしれないということです。



私たちの学級の目標を発表しました。その中には、「人の良いところを見つめる」や「悪口を言わない」などがありました。私は、人の悪いところはすぐに見つけられますが、人の良いところはなかなか見つけられないので、もっと人の良いところを見つめられるように意識しようと思いました。また、私は「あの人よりはましだ」とか「あの人よりは上手だ」と思うこともありません。自分を上にして、相手を下に見るようなことは、絶対にしないようにしようと思いました。

私は、これまでの人権学習を振り返って思ったことは、「自分がしゃべる言葉に気をつけ、責任を持つ」ということです。また、「自分がされて嫌なことは相手にほしくない」、「人を見た目で判断しない」ということです。

今後は、これまでの人権学習で学んだことを生活に活かし、「明るく、楽しい北中」をめざしていきます。

韓国発見シリーズ⑩
こんには金は金です



菊池市役所 国際観光マネージャー 金 相廷さん

19回目の今回は「チョンセ制度」について紹介します。

「チョンセ制度」は、家を借りる制度だが韓国にしかないめずらしい制度である。チョンセとは入居者が一定額(借りたい家の価格の約半分から3分の2程度)の保証金を大家に預けると毎月の家賃を支払う必要は無く、その保証金は引越す時全額返ってくる制度だ。

韓国で長年「チョンセ制度」が維持できた理由は主に2つある。1つは、家の価格がずっと上昇してきたことだ。普通、初めて家を買う人はローンの2階部分を「チョンセ」として造って貸せば、借り手から保証金を預けられるのでローンの負担を減らすことができる。韓国では家の価格は上がるのが一般的なので、時の経過と共に

チョンセ金も2年の契約更新のたびに上げられ、家主は差益を得ることができる。2つ目は高金利政策だ。家のローンが無い家主は預かった保証金を自分の銀行口座に貯金しておけば、銀行の高い利子を得ることができる。ほかに家主は保証金を有効に運用し増やす

ことができる。ほかに家主は保証金を有効に運用し増やす

こともできる。チョンセの保証金が増える理由はさまざまだが、その中の一つは定期的な引越して来る「シーズン」(即ち引越シーズン、結婚シーズン)である。その時にはチョンセの需要が高くなる。韓国人の人生目標の一つはマイホームである。まずチョンセの家で暮らし、その間にお金を貯め、頭金を作っておくと家を買いやすくなる。

だが、これから韓国でも人口が減って不動産価格が上がらないうという見込みの中、チョンセ制度がなくなるといふ予測もある。外国のように月賃家賃が主になるだろうという見込みだ。しかし長年定着したチョンセ制度が簡単に消えないとの意見もある。専門家たちも「チョンセ制度は家主と借り手、双方に有利だ」と言い、「保証金を下げたチョンセと、足りない分は毎月家賃を払うミックスタイプになる可能性はあるが、チョンセ制度が完全になくなることは難しいだろう」と見ているようだ。この便利なチョンセ制度がこれからどうなるか私も気になる。

問い合わせ先に各課の直通番号を記載しています。
各総合支所の問い合わせはこちらです。
七城総合支所 ☎0968 (25) 1000
旭志総合支所 ☎0968 (37) 3111
泗水総合支所 ☎0968 (38) 2112

お知らせ

農業委員会委員の選任

田代栄助委員(☎ 本村)の辞任に伴い、菊池市農業委員会委員に、古庄廣美さん(☎ 永)が選任され、4月11日(月)に辞令が交付されました。

古庄委員は、泗水町土地改良区理事長で、任期は平成24年3月21日(水)までとなっております。よろしく願います。

問い合わせ先 農業委員会事務局
☎0968 (25) 7235



古庄廣美さん

熊本県小児救急
電話相談事業

子どもの急な病気に対する保護者の不安を解消するため、県下全域を対象として、夜間の小児救急に関する相談を受け付けています。急な病気に関する応急処置や受診可能な医療機関の情報を提供していますのでご利用ください。

受付時間 午後7時～午前0時
相談員 看護師(必要に応じて、小児科医が対応します)

問い合わせ先 熊本県小児救急電話相談
#8000

ダイヤル回線、IP電話、光電話の場合
☎096 (364) 9999



春季狂犬病予防集合注射と
犬の登録受付を行います

平成23年度春季の狂犬病予防集合注射と犬の登録を実施します。犬の登録と毎年1回の狂犬病予防注射は、法律で義務付けられていますので犬を所有している人は必ず受けてください。

また、登録していない犬の所有者、または新たに犬(生後91日以上)を所有した人は、会場で登録手続きを行ってください。登録済みの人は、「狂犬病予防注射日程等のご案内」のハガキを持参してください。

とき 別表のとおり
※いずれの会場でも接種できます
料金(1頭につき)

■登録料 3,000円
■集合注射料 3,000円(注
射済票発行手数料500円含む)
※動物病院などで注射を受けたときは、獣医師の証明書を環境課または各総合支所まで持参し、注射済票発行手続きを済ませてください。手続きには、1頭につき注射済票発行手数料500円が必要です。注射実施会場でも発行できま

問い合わせ先

環境課

☎0968 (25) 7217

各総合支所民生課

平成23年度狂犬病予防注射日程表

日程	時間	会場
5月9日(月)	9:30~10:30	J A 菊池竜門支所
	11:00~11:30	迫龍ふれあいセンター
	13:30~14:00	水迫里山の家(旧農村女性の家)
5月10日(火)	14:30~15:00	迫間支館
	9:00~10:00	藤田公民館
	10:30~11:30	中原公民館
	13:00~13:30	塚原公民館
5月11日(水)	14:00~15:00	J A 菊池水源中央支所
	9:30~10:30	戸崎支館
5月12日(木)	11:00~12:00	植古開公民館
	13:30~15:00	菊之池小学校正門前(旧JA支所前)
5月15日(日)	10:00~11:00	青少年ホーム(菊池体育センター裏)
5月16日(月)	10:00~12:00	菊池市役所正面玄関
	9:30~10:30	社会福祉協議会七城支所
	11:00~12:00	七城多目的研修センター
5月17日(火)	13:00~14:00	リバーサイドパーク
	10:00~10:40	尾足コミュニティセンター
	11:00~11:40	妻越担い手センター
5月18日(水)	13:10~14:00	高永集会所
	10:00~10:50	高柳集落センター
	11:00~11:40	楠原構造改善センター
5月19日(木)	13:10~14:00	旭志総合支所
	9:00~9:30	田島二区公民館
	10:00~11:00	泗水第二体育館
	13:15~14:00	永公民館
5月20日(金)	14:30~15:00	井戸方構造改善センター
	9:00~9:30	南住吉公民館
	10:00~11:00	泗水B & G 海洋センター体育館
5月22日(日)	13:15~13:45	久米一区公民館
	14:00~15:00	泗水体育館
	9:00~10:30	泗水総合支所



電話お願ひ手帳を
使ってみませんか?

繁殖期の野鳥保護
指導取締強化月間

電話お願ひ手帳は、「私のかかりに〇〇へ電話をかけていただけませんか」などと書かれた手帳です。耳や言葉が不自由な人が、伝えたいメッセージが書かれたペー지를開き、ほかの人に伝言をお願いする場合に使用します。手帳はNTTグループから毎年寄贈されるもので、併せてふれあい速達便(ファクシミリ送信用紙)も寄贈されました。これは電話の故障やサービスの問い合わせなどNTTへの連絡に利用できます。福祉課や各総合支所民生課窓口に置いてあります。

問い合わせ先 福祉課
☎0968 (25) 7213



春は野鳥の繁殖期です。巣立ちしたヒナが落ちていても、必ず親鳥が世話をするので拾わないようにしましょう。熊本県では5月10日からの1カ月間を指導取締強化月間として、違法捕獲などの防止に取り組んでいます。皆さんのご理解とご協力をお願いします。詳しくは、お問い合わせください。

問い合わせ先 熊本県菊池地域振興局林務課
☎0968 (25) 1039

介護予防ミニ講座

転倒を防止しよう!
転倒を防止する10カ条 その1

- 転倒を防ぐためには、転ばない足腰づくりと同時に転ばない生活環境づくりも大切です。家の中や外出時に注意をはらうことで、転倒を防ぐことができます。
- 外で気をつけたいこと
 - ①外出時は動きやすい服装にし、バッグはリュックやポシェットを使い、手は自由に使えるようにしておきましょう。
 - ②足のサイズに合った靴を選びます。かかとが安定していて靴底はすべりにくい工夫がされているものを選びましょう。
 - ③時間の余裕をもって外出します。慌てず、急がず、ゆっくり行動しましょう。
 - ④雨や雪の日は滑りやすく、また夜間や夕暮れは見えにくく転倒の危険が大きくなります。外出の時間を考えましょう。
 - ⑤玄関や、歩道と車道などのわずかな段差に注意しましょう。

問い合わせ先 生きがい推進課生活支援係
☎0968 (25) 7216

職員人事異動 (4月1日付・係長級以上)

●部長級

- ▼総務部長 谷口 誠(企画部長)
- ▼企画部長 野口祐成(税務課長)
- ▼市民部長 宮本誠一(健康推進課長)
- ▼経済部長 平野國臣(総務部付部長(菊池広域連合派遣))
- ▼建設部長 山田憲章(旭志総合支所長(首席審議員)兼総務振興課長)
- 次長級
- ▼総務部付首席審議員(菊池広域連合派遣) 松岡千利(財政課長)
- ▼市民部次長 古川幸博(社会体育課長)

- ▼同部付首席審議員(菊池環境保全組合派遣) 富田恭一(環境課長)
- ▼水道局長(首席審議員) 兼水道課長 山田浩文(職員課長)
- ▼七城総合支所長(首席審議員) 兼総務振興課長 田代武則(総務課長兼選挙管理委員会事務局局長)
- ▼旭志総合支所長(首席審議員) 兼総務振興課長 三池繁廣(農林振興課長)
- ▼教育委員会事務局首席審議員兼教育次長 原 誠也(子育て支援課長)
- 課長級
- ▼教育委員会事務局教育審議員(課長級) 岩根俊治(玉名市立八嘉小学校長)
- ▼総務部市長公室長(課長級) 原和徳(総務課総務審議員秘書担当)
- ▼同部総務課長兼選挙管理委員会事務局

局長 藤本辰広(同課総務審議員行政担当)

- ▼同部行政改革推進課長 中村喜範(福祉課長)
- ▼同部職員課長 原本裕之(同課総務審議員人事研修担当)
- ▼同部財政課長 小川秀臣(同課課長補佐同担当)
- ▼同部税務課長 志水康隆(総務課付課長(菊池広域連合派遣))
- ▼同部人権啓発課長兼男女共同参画推進課長 大山堅四郎(人権啓発課長)
- ▼企画部企画振興課長 松野浩一(企画振興課長兼新市調整室長)
- ▼同部企業誘致対策課長 水上満弘(旭志分室教育課長)
- ▼市民部福祉課長 中尾リツ子(健康推進課総務審議員同担当)
- ▼同部子育て支援課長 松永隆則(同課総務審議員同担当)
- ▼同部生さがい推進課長 富士本光範(同課総務審議員兼介護保険係長)
- ▼同部老人ホームふじのわ荘施設長(課長級) 内田誠二(老人ホームこすもす荘総務審議員管理担当)
- ▼同部老人ホームつまごめ荘施設長(課長級) 雲田哲昭(七城総合支所民生課長)
- ▼同部環境課長 倉原良則(同課総務審議員廃棄物対策担当)
- ▼同部健康推進課長 西本直之(旭志総合支所民生課長)
- ▼経済部農林振興課長 米村英治(行政改革推進課長)
- ▼同部農林整備課長 吉野幸資(土木

課長)

- ▼同部商工観光課長兼中心市街地対策室長兼消費生活センター長 水上菊也(企業誘致対策課長)
- ▼建設部土木課長 西野嘉郎(下水道課長)
- ▼同部下水道課長 生田幸一(農林整備課長)
- ▼七城総合支所民生課長 中川正己(総務課総務審議員兼監理係長)
- ▼旭志総合支所民生課長 稲葉直邦(土木課総務審議員工務担当)
- ▼教育委員会事務局社会体育課長 宮村公男(商工観光課長兼中心市街地対策室長)
- ▼同局旭志分室教育課長 宇野木益子(男女共同参画推進課長)
- 総務審議員
- ▼総務部同課総務審議員総務行政担当 野口進也(同課総務審議員総務担当)
- ▼同部同課総務審議員兼監理係長 水上 望(学校教育課課長補佐兼総務係長)
- ▼同部行政改革推進課総務審議員兼同係長 前田浩規(同課課長補佐兼同係長)
- ▼同部税務課総務審議員兼固定資産税係長 木原雄二(生涯学習課総務審議員兼社会教育係長)
- ▼企画部企画振興課総務審議員兼情報統計係長 立山和信(同課総務審議員兼情報システム係長)
- ▼市民部子育て支援課菊之池保育園園長(総務審議員) 大場ヒロ子(同課岩保保育園園長(課長補佐))

▼同部同課花房保育園園長(総務審議員) 中田八枝子(同課同園園長(課長補佐))

- ▼建設部土木課総務審議員兼管理係長 山本幸一郎(職員課課長補佐給与厚生担当)
- ▼教育委員会事務局学校教育課総務審議員学務担当 岡山峰子(子育て支援課課長補佐兼同係長)
- ▼議会議事事務局総務審議員兼総務係長 宮川啓子(商工観光課課長補佐兼観光振興係長)
- 課長補佐級
- ▼総務部市長公室課長補佐兼広聴係長 有山健生(企画振興課課長補佐兼広報統計係長)
- ▼同部安全対策課課長補佐兼消防交通係長 松永英昭(同課課長補佐)
- ▼企画部企画振興課課長補佐兼同係長 大塚忠康(同課課長補佐)
- ▼同部同課課長補佐新市調整担当 谷田 修(旭志総合支所産業建設課課長補佐兼農林振興係長)
- ▼市民部子育て支援課第一幼楽園園長(課長補佐) 迫 由利子(同課菊之池保育園園長(課長補佐))
- ▼同部同課岩保保育園園長(課長補佐) 村上由紀子(同課第一幼楽園園長(課長補佐))
- ▼同部老人ホームこすもす荘課長補佐 田中文代(同係長)
- ▼経済部農林振興課課長補佐農政担当 工藤信也(農林整備課課長補佐農林工務担当)
- ▼同部同課課長補佐兼林政係長

葛原文彦(土木課管理係長)

- ▼同部商工観光課課長補佐商工労政係兼中心市街地対策係長 笹本義臣(同課中心市街地対策室課長補佐)
- ▼同部同課課長補佐兼観光振興係長 古田浩敏(水道局水道課課長補佐兼業務係長)
- ▼建設部土木課長補佐工務担当 榎田邦昭(七城総合支所総務振興課課長補佐兼同係長)
- ▼同部都市整備課課長補佐都市計画担当 柴田昭博(同課課長補佐兼同係長)
- ▼同部同課課長補佐住宅担当 森本勝宏(商工観光課課長補佐兼商工労政係長)
- ▼七城総合支所総務振興課課長補佐兼同係長 岡島誠也(土木課課長補佐管理担当)
- ▼七城総合支所民生課課長補佐兼市民係長 安武壽志子(旭志総合支所同課課長補佐兼同係長)
- ▼同支所産業建設課課長補佐兼建設係長 松永順一郎(農林振興課課長補佐兼林政係長)
- ▼泗水総合支所総務振興課課長補佐 坂本忠弘(企画振興課課長補佐新市調整担当)
- ▼同支所民生課課長補佐兼市民係長 志水朝子(同支所同課課長補佐市民担当)
- ▼同支所産業建設課課長補佐兼建設係長 霍田光一郎(下水道課課長補佐兼農業集落排水係長)
- ▼水道局水道課課長補佐兼業務係長

徳永孝博(会計課課長補佐)

- ▼教育委員会事務局学校教育課課長補佐学務担当 生田武章(同課課長補佐兼指導係長)
- ▼同事務局同課泗水幼稚園副園長(課長補佐) 南 緑(同課同園副園長(係長))
- ▼議会議事事務局課長補佐議事担当 徳永裕治(泗水総合支所総務振興課課長補佐同担当)
- 係長級
- ▼総務部市長公室秘書係長 倉原美保(総務課秘書係長)
- ▼同部同課総務行政係長(行政担当) 原田景子(同課行政係長)
- ▼同部同課同係長(総務担当) 泉 大助(同課総務係長)
- ▼同部職員課人事給与係長(人事担当) 宇野木洋一(同課人事研修係長)
- ▼同部同課同係長(給与担当) 中尾孝浩(同課給与厚生係長)
- ▼企画部企画振興課新市調整係長 古閑久敏(七城総合支所産業建設課建設係長)
- ▼市民部子育て支援課同係長 宇野木浩二(環境課環境政策係長)
- ▼同部生さがい推進課介護保険係長 徳永雅彦(泗水分室教育課同係長)
- ▼同部生さがい推進課包括支援係長 渡邊弘子(健康推進課同係長)
- ▼同部環境課環境政策係長 開田智浩(農林振興課農政係長)
- ▼同部健康推進課同係長 宮村恵美(生きがい推進課包括支援係長)

▼経済部農林振興課農政係長

- 山口和浩(福祉課参事)
- ▼建設部都市整備課都市計画係長 中原親弘(泗水総合支所産業建設課建設係長)
- ▼同部下水道課工務係長 久川知己(同課公共下水道係長)
- ▼旭志総合支所民生課市民係長 上田敏雄(議会議事事務局議事係長)
- ▼同支所産業建設課農林振興係長 佐野木成俊(同支所同課参事兼農業委員会事務局旭志総合支所分室担当)
- ▼教育委員会事務局学校教育課総務係長 水上孝道(安全対策課消防交通係長)
- ▼同事務局生涯学習課社会教育係長 前川幸輝(税務課固定資産税係長)
- ▼同事務局泗水分室教育課同係長 吉野幸子(泗水総合支所民生課市民係長)
- ▼議会議事事務局議事係長 松原憲一(総務課参事兼選挙管理委員会事務局参事)
- 機構改革
- 市民の要求に、より迅速な対応ができるよう、総務部に市長公室を設置しました。
- 退職者(3月31日付)
- ▼石原公久(総務部長)
- ▼宮本啓一(市民部長)
- ▼岩下義人(経済部長)
- ▼中原純一(建設部長)
- ▼井野英利(教育委員会事務局教育審議員(次長級))
- ▼赤星和範(七城総合支所長(次長



- 級)
- ▼後藤慶治郎(市民部首席審議員兼生さがい推進課長)
- ▼牧 建生(同部首席審議員兼つまごめ荘施設長)
- ▼安武昭二(水道局長(次長級) 兼水道課長)
- ▼中野義幸(市民部ふじのわ荘施設長(課長級))
- ▼高田早苗(議会議事事務局総務審議員)
- ▼小川満智子(教育委員会事務局泗水分室教育課総務審議員)
- ▼西野和子(七城総合支所民生課課長補佐)
- ▼山田まち子(教育委員会事務局学校教育課旭志幼稚園副園長(課長補佐))
- ▼高木久子(教育委員会学校教育課菊池北中学校調理師)

問い合わせ先に各課の直通番号を記載しています。各総合支所の問い合わせはこちらです。
 七城総合支所 ☎0968 (25) 1000
 旭志総合支所 ☎0968 (37) 3111
 泗水総合支所 ☎0968 (38) 2112

不正大麻・けし撲滅運動

春先から初夏にかけて花壇や野原を彩るけしの中には、あへん法や麻薬及び向精神薬取締法により、栽培が禁止されているものがあります。

県では、これらの栽培が禁止されている不正(自生)けしや大麻を一掃するため、不正大麻・けし撲滅運動を実施します。不正(自生)けしや大麻を発見した場合は菊池保健所へ通報をお願いします。

運動期間 4月1日(金)～5月31日(火)

※植えてはいけないけし(ソムニフェルム種、セティゲルム種など)と、植えて良いけし(ひなげし、おにげしなど)は、花の色や形では見分けがつかないため注意が必要です。
問い合わせ先
 菊池保健所衛生環境課
 ☎0968 (25) 4135

軽自動車税の納付期限は5月31日(火)です

軽自動車税の納税通知書を、5月初旬に送ります。納期限までに収めていただきますようお願いいたします。
納期限 5月31日(火)
納付場所 菊池地域農業協同組合、他各金融機関、市役所、各総合支所

問い合わせ先 税務課市民税係 ☎0968 (25) 7206



不正(自生)けしや大麻の発見に努め、発見した場合や発見の通報があった場合は、速やかに除去処分などの措置を行います。
栽培が禁止されているけしの特徴
 ・茎は無毛に近く、すべすべしている
 ・葉は白っぽく、縁の切れ込みが浅い
 ・葉に柄が無く、茎を包み込むように生えている

5月の「税」の納期限 5月31日(火)

問い合わせ先
 税務課市民税係 ☎0968 (25) 7206
 固定資産税係 ☎0968 (25) 7207

- 軽自動車税 全期
- 固定資産税 第1期

※口座振替を利用している人は、5月25日(水)に振替を行いますので、残高の確認をお願いします。

裁判所主催無料法律相談会

憲法週問行事の一環として、無料法律相談会を実施します。
相談会その1
 とき 5月16日(月)
 午前10時～午後3時

■ところ 熊本地方・家庭裁判所山鹿支部

■担当者 弁護士、民事・家事調停員、法務局職員
 ■相談内容 民事・刑事の法律問題、破産問題、離婚・相談などの問題、登記、人権問題

問い合わせ先

熊本地方・家庭裁判所山鹿支部
 ☎0968 (44) 5141

■とき 5月17日(火)
 午前10時～午後3時

(受付 午後2時30分まで)
 ■ところ くまもと県民交流館パレア会議室
 ■担当者・相談内容
 ・弁護士 一般法律相談
 ・法務局職員 登記人権問題相談
 ・裁判所職員 各種申立手続案内

問い合わせ先

熊本地方裁判所総務課
 ☎0968 (325) 2121

行政相談会

行政に対する意見や苦情などの相談に行政相談委員が対応します。

夏はもうすぐ！市内プールがオープンします

施設名	期間	開場時間	休館日	問い合わせ先
菊池市営 菊池プール	6月1日(水)～9月11日(日)	午前 午前9時～正午 午後 午後1時～午後6時	なし	社会体育課 ☎0968 (25) 7234
菊池市泗水 B&G海洋センタープール	6月1日(水)～9月11日(日) 夜間は7月1日～	午前 午前9時～正午 午後 午後1時～午後5時 夜間 午後6時～午後9時	夏休み期間中休館日無し。夏休み以外は、毎週月曜・第3日曜。	泗水分室教育課 ☎0968 (38) 2258
菊池市旭志 B&G海洋センタープール	6月1日(水)～9月11日(日)	午前 午前9時～正午 午後 午後1時～午後5時 夜間 午後6時～午後9時	毎週月曜	旭志分室教育課 ☎0968 (37) 3111

※菊池市営菊池プールは、夏休みの期間中以外の月～金曜日、小学生の入場は保護者の同伴が必要です。

相談

納税相談夜間窓口を開設します

とき 5月23日(月)～5月27日(金) 午後8時まで
 ところ 徴税課
 ※各総合支所では開設していません。
問い合わせ先 徴税課 ☎0968 (25) 7208

相談日

■5月8日(日) 未払い賃金(未払い残業代など)について
 ■6月12日(日) 解雇、退職勧奨・退職、退職金について
相談時間 午後1時～午後4時
問い合わせ先 くまもと県民交流館パレアと相談・支援センター ☎096 (352) 3613

申請

生ごみ処理機などの購入に補助金が交付されます

生ごみの減量化の一環として、生ごみ処理機などを購入する市民に対し、予算の範囲内で補助金を交付する制度があります。
補助対象となる処理機など
 生ごみを堆肥として再生処理する容器や電動式生ごみ処理機で、耐久性に優れているもの
対象者 本市に居住し、処理機などを購入しようとする人
補助率 1機につき購入価格の3分の1以内
限度額 電動式 20,000円
 その他 3,000円
 ※補助額は100円単位で100円未満の端数は切り捨てます。
提出書類 交付要綱に定められた申請書と

身体や精神に障がいのある人の軽自動車税を減免します

身体や精神に障がいがある人名義の軽自動車(家族の運転も含む)で、障がいの程度や使用目的など一定の要件を満たしている場合、軽自動車税が減免されます。
 減免申請する人は、税務課に申請してください。ただし、減免は普通車を含め1人1台で、毎年申請が必要です。
申請期限 5月24日(火)
申請に必要なもの
 ・納税通知書
 ・身体障害者手帳、戦傷病者手帳、療育手帳、精神障害者保健福祉手帳など
 ・運転する人の運転免許証
 ・車検証
 ・印かん

問い合わせ先 税務課市民税係 ☎0968 (25) 7206

※その他の入札結果は、菊池市ホームページおよび菊池市役所総務課で閲覧できます。※落札額が10,000,000円以上のものを掲載しています。

件名	工事場所	落札者	落札額(税込・円)		落札率	指名業者数	事業担当課
			予定価格(税込・円)	落札額(税込・円)			
平成21年度限府小学校屋外整備工事	限府	尙石原工務店	11,970,000	12,189,450	98.2%	5	都市整備課
平成22年度古川・立門地区配水管布設工事(1工区)	重味	尙磯上水道	30,345,000	31,697,400	95.7%	10	水道局
平成22年度古川・立門地区配水管布設工事(2工区)	重味	尙高宮城工業 菊池営業所	10,899,000	11,226,600	97.1%	10	水道局
平成23・24年度 菊池市特別養護老人ホーム施設清掃業務委託	今	環境技研(株)	10,583,672	11,203,589	94.5%	9	老人ホーム

問い合わせ先に各課の直通番号を記載しています。各総合支所の問い合わせはこちらです。
七城総合支所 ☎0968 (25) 1000
旭志総合支所 ☎0968 (37) 3111
泗水総合支所 ☎0968 (38) 2112

菊池市の子ども医療費助成制度は対象年齢が中学校3年生まで拡大します

本市の「乳幼児等医療費助成制度」は名称を変更し「菊池市子ども医療費助成制度」となります。対象も、中学校3年生の3月診療分までに拡大します。
0歳～小学校6年生
制度の内容は今までと変わりません。

本市内の医療機関などに限り窓口で支払いが不要となる「現物給付」の方法により支給します。ただし、本市以外の医療機関などで受診した場合は、窓口支払い後に申請して助成する「償還払い」により支給します。また一部の保険組合、共済組合などの附加給付のある被保険者については、本市内外関係なく全て「償還払い」となります。

■改正に伴う手続き
特に必要ありません。5月末に新たな受給者証を送付します。
中学校1年生～3年生
市内・市外ともに窓口支払い後、申請して助成する「償還払い」により支給します。助成額は次のとおりです。

- ・外来 1カ月1、000円を差し引いた額
- ・入院 1カ月2、000円を差し引いた額

**「ご存知ですか？」
高齢者在宅支援サービス**

おおむね65歳以上で、サービスが必要と認められる一人暮らしなどの人に、用具の給付や貸与、助成を行っています。負担額や対象者など、詳しくはご相談ください。

サービス名称	対象者
緊急通報装置 (緊急時にボタンを押し連絡を行う装置)	装置の必要性が認められる人
電磁調理器 (IH)	心身機能の低下により防火などの配慮が必要な人
火災警報器	低所得の寝たきりなどの人
自動消火器	低所得の人
老人用電話	低所得の人
住宅改造成助成事業	在宅の要介護認定を受けた人がいる世帯で前年度所得税課税年額7万円以下の世帯

問い合わせ先
生きがい推進課高齢福祉係
☎0968 (25) 7215
各総合支所民生課

※4、5月診療分の助成申請は、6月1日(水)からの受け付けとなります。
窓口で申請による認定の手続きが必要ですが、領収書などを持参して、申請してください。

■改正に伴う手続き
現在の加入保険と口座の確認のため、申請の必要があります。5月上旬に申請書を送付します。健康推進課または各総合支所民生課窓口で申請してください。申請者には、5月末に新しい受給者証を送付します。

■申請期限 5月20日(金)
その他
・医療機関などで支払われた一部負担金のうち、学校からの災害共済給付などにより補填されたものは、医療費助成の対象となりませんので注意してください。

問い合わせ先
健康推進課
☎0968 (25) 7218
各総合支所民生課

菊池市型家畜放牧モデル事業を実施します

畜産農家の飼料高騰、里山付近でみられる耕作放棄地問題などの対策として、放牧に取り組もうとする畜産農家に対し、未利用地の活用、労働力の省力化、規模拡大の促進を目的として交付します。

菊池市獣害防止対策事業（電気柵補助）を実施します

本市内において、イノシシなど野生動物による農林作物被害を防止するため、生産者に対し、電気柵設置費用の一部を補助し農林業生産の安定化を図ります。
対象者 本市在住で、イノシシなど野生動物による農林作物への被害が顕著である農地・林地の所有者や耕作者

補助対象経費 電気柵を新設するために要する経費とし、電気柵器本体、外柵用部材（支柱、絶縁ガイシ、柵線）および周辺部材（検電器、巻取器）の資材費とします。

補助額
・個人 事業費の3分の1以内
・団体 事業費の2分の1以内
※個人・団体ともに1申請箇所あたり5万円を限度とし、千円未満は切り捨てとします。
問い合わせ先 農林振興課林政係
☎0968 (25) 7221



交付対象 本市在住の畜産業を営む者で、放牧予定地は菊池市管内とします。
対象経費・限度額
放牧を行うために要する経費で、50万円を限度とし、予算の範囲内において交付します。

問い合わせ先 農林振興課畜産係
☎0968 (25) 7221



ソーラー型電気柵

作業路・作業道開設に対する補助を実施します

市内の民有林において森林整備を促進し、林業経営の改善を図る作業路・作業道を開設することを目的として交付するものです。
対象者 本市在住で2人以上の森林所有者が組織する受益団体。
補助対象経費 作業路・作業道の開設に要する経費とします。

交付額
■作業路 幅員2m程度で林内運搬車の使用が可能な道は1mにつき500円
■作業道 幅員3m程度でトラックでの間伐材などの搬出が可能な

募集

ヘルスアップ教室に参加しませんか

健康の3本柱と言われる「栄養・休養・運動」は、私たちが健康で幸福な生活を送るために欠かせないものです。食べ物が豊かになる一方で、食べすぎや食習慣の乱れなどによる生活習慣病の発症が増えています。

そこで食生活を中心とした健康づくりのボランティア活動をする食生活改善推進員（ヘルスメイ

とき	教室内容
6月29日(水)	開講式
7月28日(木)	菊池市民の健康の現状、食生活の現状
8月18日(木)	食べ物の旅(消化と吸収)、お口の中の健康
9月22日(木)	生活習慣病予防Ⅰ
10月19日(水)	生活習慣病予防Ⅱ
11月22日(火)	生活習慣病予防Ⅲ
12月22日(木)	適正摂取カロリーの求め方、食事のバランス
平成24年1月26日(木)	こころと身体の健康づくり、食品表示について
2月16日(木)	閉講式

道は1mにつき1、500円(路面に敷砂利などを行い雨天時の使用も可能であること)

問い合わせ先 農林振興課林政係
☎0968 (25) 7221
熊本県静岡線交流団体利用促進キャンペーン

フジドリームエアライン(FDA)熊本県静岡線を利用して静岡と交流をしませんか?
3人以上の団体で視察などを行えば1人当たり片道5、000円、往復10、000円を助成します。県内の民間団体であればごなたでも申し込むことができます。ご希望の方は熊本県交通政策課へ事前に申請を行ってください。

補助対象
熊本県内で事業や活動を行っている事業所、各種団体または個人で構成されるNPOなどの3人以上の民間団体が、静岡県内の民間団体との間で実施する交流
対象期間 平成24年3月20日までに出発する旅行
補助額 片道利用の場合1人当たり5、000円、往復利用の場合1人当たり10、000円(ただし1団体30万円を限度とします)

問い合わせ先
熊本県企画振興部交通政策課
☎096 (333) 2165

ト)を養成するためのヘルスアップ教室を開催します。この機会に食と健康について学び、食生活を見直してみませんか。
とき 別表のとおり
午前9時～午後1時

※都合により、日程は変更する場合があります。
ところ 菊池市泗水公民館大研修室、調理室
対象者 菊池市内に住所がある19歳以上70歳未満の女性で、健康や食生活に興味がある人

定員 先着30人
※定員になり次第締め切ります。
参加費 無料
申込期限 5月27日(金)

問い合わせ・申込先
健康推進課
☎0968 (25) 7219
警察官採用試験
職種
警察官A(男女)
警察行政

受付期間 5月9日(月)～5月27日(金)
受験資格など詳細についてはお問い合わせください。
問い合わせ先
菊池警察署総務課
☎0968 (24) 0110

問い合わせ先に各課の直通番号を記載しています。各総合支所の問い合わせはこちらです。
 七城総合支所 ☎0968 (25) 1000
 旭志総合支所 ☎0968 (37) 3111
 泗水総合支所 ☎0968 (38) 2112

**菊池市健康づくり教室
いきいき養生塾第1期生
参加者募集**

生活習慣病を予防するための健康づくり教室を開催します。実際に体を動かして体験する教室です。運動を通じて楽しく健康づくりをしてみませんか？
募集対象 菊池市在住の人（病氣療養中の人はご遠慮ください）

とき	内容（体験・学習）	ところ
6月2日（木）	開講式、体力測定、血液検査（検査後軽食あり）	養生園
6月9日（木）	しなやかな筋肉を作るストレッチと今日からはじめる筋トレ	養生園
6月16日（木）	わくわくエアロビクス	養生園
6月23日（木）	ドンドン血糖や脂肪が燃える、健康づくりの速歩に挑戦	養生園
6月30日（木）	ドンドン歩こう！100キロカロリー消費に挑戦	養生園
7月7日（木）	貯筋にお勧め、筋力トレーニング	養生園
7月14日（木）	家でやれる！おすすめのステップ運動	養生園
7月21日（木）	家で出来るながら運動	養生園
7月28日（木）	楽しく運動しましょう！運動の効果を確かめよう！！	泗水体育館
8月4日（木）	閉講式、体力測定、10週間の運動効果の確認	養生園

定員 30人
日程 別表のとおり
 午前9時～正午

菊池市営住宅補充入居者を募集します

現在、菊池市営住宅に空き部屋はありませんが、空き部屋が発生した際、速やかに入居を紹介できるように補充入居者を募集します。受付期間内に申し込みをした人は、希望の団地ごとに抽選で入居順位を決定し、空き部屋の紹介を行います。詳しい内容は、広報きくち4月号29ページまたはホームページでご確認ください。

受付期間 6月1日（水）～6月15日（水）
 午前8時30分～午後5時必着（期日厳守）
 ※土・日・祝日を除く。
問い合わせ・申込先 都市整備課住宅係
 ☎0968(25)7243
 各総合支所産業建設課

プール監視員募集

菊池市営菊池プール
期間 6月～7月の土日
 7月16日（土）～9月11日（日）
 ※シフト制、勤務日は応相談
募集人員 6人
条件 18歳以上
菊池市泗水B&G海洋センター
プール
期間 6月1日（水）～9月11日（日）

～9月11日（日）

「水泳教室」生徒募集

参加料 1,300円（2回分の食事代220円、試食代80円、血液検査料1,000円）
 ※歩数を各自ご用意ください。お持ちでない人は養生園でも購入できます。
申込期限 5月27日（金）
申込方法 各窓口の申請書に記入して、提出してください。
問い合わせ・申込先 健康推進課 国保・医療給付係
 ☎0968(25)7218
 各総合支所民生課衛生福祉係

**菊池スイミングスクール
生徒募集！**

とき 6月4日（土）～9月11日（日）の毎週火・土曜日
 午後5時20分～午後6時30分
ところ 菊池市営菊池プール
対象者 4歳～12歳
月会費 一人3,000円
 （兄弟姉妹は2,500円）
 ※入会時に保険料600円が併せて必要です。
受付期間 5月24日（火）～5月28日（土）
 午後5時30分～午後6時30分
受付場所 菊池市営菊池プールの協会事務所にて受付します。
問い合わせ・申込先 菊池市水泳協会（和田）
 ☎080(5202)4754



菊池市旭志B&G海洋センター
プール
期間 7月21日（木）～8月25日（木）
募集人員 5人程度
条件 18歳以上
 ※シフト制、勤務日は応相談
募集人員 1人
申込方法 履歴書を持参して、社会体育課へ申し込んでください。
申込期限 5月13日（金）
問い合わせ・申し込み先 社会体育課
 ☎0968(25)7234

**農業安全研修会
開催します**

農作業の安全と農業機械の運転操作技術向上のため、農業者を対象にした農業安全研修を実施します。
研修の日程・種類 別表のとおり
内容 ・ビデオ放映、講義などによる農

「水泳教室」生徒募集

対象者 市内未就学児（年中・年長に限る）
とき 6月9日（木）～7月14日（木）毎週木曜、午後2時30分～午後3時30分（全6回）
ところ 泗水B&G海洋センタープール
申込期限 5月27日（金）

**「一戸建て空き家所有者で
賃貸や売買をお考えの人へ
問い合わせ・申込先**

一戸建て空き家は、住まいとして人気が高いにもかかわらず、不動産物件の情報は少ないのが実情です。一戸建ての空き家であれば所在地、規模、間取りなどは問い合わせを考えると、賃貸や売却を考えると、ぜひ相談窓口へ情報をお寄せください。
菊池市空き家・空き地情報活用制度
 これは市内にある空き家や空き地の賃貸・売却を求めている所有者から情報が提供された物件を登録し、物件を希望する人に情報提供をするものです。
制度の流れ
 ■ステップ1 空き家・空き地を賃貸・売却したい人が物件情報を市へ登録。市では、登録物件の情報をホームページで公開します。
 ■ステップ2 物件を見た賃貸・購入希望者の登録。
 ■ステップ3 物件登録者へ利用希望者情報を連絡します。
 ■ステップ4 利用希望者へ物件所有者情報を連絡します。
 ■ステップ5
 ・直接型 当事者間で交渉
 ・間接型 市と協定締結している宅建業者へ仲介依頼
 ※市は、賃貸・売買物件の管理や仲介を行わず、紹介のみです。
 ※間接型を希望する場合は、宅地建物取引業法に基づく仲介手数料が必要となります。
手続方法
 ■物件情報の登録希望者
 菊池市空き家・空き地情報登録申込書と菊池市空き家・空き地情報物件登録書により申し込み込んでください。
 ■物件情報の利用希望者
 菊池市空き家・空き地情報利用登録申込書により申し込み込んでください。
問い合わせ先
 都市整備課住宅係
 ☎0968(25)7243

種類	研修期間
大型特殊1	8月11日（木）、8月17日（水）～8月19日（金）
大型特殊2	10月31日（月）～11月2日（水）、11月4日（金）
大型特殊3	12月13日（火）～12月16日（金）
大型特殊4	平成24年1月24日（火）～1月27日（金）
けん引1	8月30日（火）～9月2日（金）
けん引2	平成24年1月17日（火）～1月20日（金）
けん引3	平成24年2月7日（火）～2月10日（金）
けん引4	平成24年2月14日（火）～2月17日（金）

作業安全啓発
 ・農業大型トラクターおよびトラクターけん引による運転操作の練習
 ・大型特殊、けん引（農耕車限定）運転免許試験
定員 大型特殊 30人
 けん引 24人
申込期限 5月20日（金）
問い合わせ・申込先 菊池地域振興局農業普及・振興課
 ☎0968(25)4273

**熊本県シルバー作品展に
出品しませんか？**

展示期間 9月6日（火）～9月11日（日）
展示会場 熊本県立美術館分館
参加資格 平成24年4月1日時点

調理師試験を実施します

60歳以上（昭和27年4月1日以前生まれ）の人
部門 日本画、洋画、写真、書、彫刻、工芸
条件 出品者が製作したもので、他の作品コンクールなどに出品したことのないもの（一人1点）
出品料 500円
申込期限 6月30日（木）
申込方法 申込書に記入し、郵送、FAX、ホームページから申し込みしてください。
問い合わせ先 熊本さわやか長寿財団
 ☎096(354)3083

「調理師試験を実施します」
とき 8月31日（水）
ところ 熊本県立大学
資格 中学校卒業以上で、飲食店や給食施設などで2年以上の調理業務従事経験のある人
願書配布
とき 5月11日（水）
ところ 各保健所、県庁健康づくり推進課など
願書受付 6月13日（月）～6月17日（金）
願書提出先 熊本市以外の県内居住者は、各保健所へ提出。
問い合わせ先 熊本県健康づくり推進課
 ☎096(333)2252

ハッピー・バースデー



ハッピーバースデー
H22年5月14日
誕生
乃愛ちゃん
（1歳 東原）
父：龍生さん 母：麻莉央さん

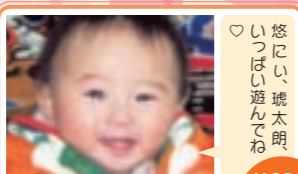

悠にい、魂太朗
H22年5月16日
誕生
悟くん
（1歳 東正親寺）
父：誠さん 母：久美さん



悠にい、みゆつや
H22年5月16日
誕生
魂太朗くん
（1歳 皇）
父：敏彰さん 母：美香さん



たくちゃん、かりん
H22年5月7日
誕生
涼太くん
（1歳 田島団地）
父：敬一郎さん 母：理恵さん



おひちゃんにやっぴ
H20年5月2日
誕生
太陽くん
（3歳 高野瀬）
父：大輔さん 母：知江さん



翔にい元にと
H22年5月28日
誕生
舞ちゃん
（1歳 南古閑）
父：靖夫さん 母：不紀さん



4月から保育園に
H22年5月12日
誕生
華ちゃん
（1歳 平）
父：真一郎さん 母：久美子さん



いつもたっくんの笑
H22年5月23日
誕生
芽生ちゃん
（1歳 片角）
父：友人さん 母：優子さん



今年から保育園
H21年5月28日
誕生
帆南ちゃん
（2歳 皇）
父：秀典さん 母：仁美さん



今年からお姉ちゃん
H22年5月18日
誕生
裕晴くん
（1歳 高野瀬）
父：淳一さん 母：しのさん

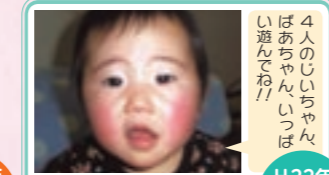

4人のじいちゃん
H22年5月7日
誕生
柚季ちゃん
（1歳 雇用促進住宅）
父：智寛さん 母：恵さん



瑞歩お姉ちゃん
H22年5月10日
誕生
芽衣咲ちゃん
（1歳 上町）
父：邦明さん 母：美佳さん



お兄ちゃん、いつ
H20年5月1日
誕生
莉々加ちゃん
（3歳 北宮）
父：力夫さん 母：留美さん

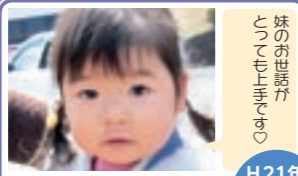

妹のお世話か
H21年5月6日
誕生
莉杏ちゃん
（2歳 富の原一）
父：勉さん 母：千草さん



専ら、お姉ちゃん
H20年5月6日
誕生
葵ちゃん
（3歳 南住吉）
父：重雄さん 母：藍さん



真悠ちゃん、愛莉
H21年5月2日
誕生
心咲ちゃん
（2歳 永）
父：浩臣さん 母：靖子さん



海難ちゃん、これ
H21年5月8日
誕生
真翔くん
（2歳 久米一）
父：真善さん 母：美奈さん

ハッピー・バースデーに写真を掲載しませんか？
ハッピー・バースデーでは、平成24年3月までに誕生日を迎える3歳までの子どもの写真を募集しています。
対象者 平成24年3月までに誕生日を迎える3歳までの子ども
申込期限 誕生月の前月5日※5日が休日の場合は前日。
募集人数 先着24人
申込方法 写真にコメントを添えて、市長公室または各総合支所の広報担当まで申し込んでください（写真は後日持参でも可）。

おもしろサイエンス
わくわく実験講座
日時 5月14日（土）
午前10時～午後2時
内容 LEDを使った電子工作、
3Dメガネを使って立体写真撮影、
スライムを作ってみようなど
場所 熊本高専熊本キャンパス
参加費 無料
問い合わせ先 熊本高専熊本キャンパス「わくわく実験講座フェア担当」
☎096(242)6433

認知症サポーター養成講座
市民の皆さんを対象に、認知症について知っていただき、地域で認知症の人やその家族を温かく見守る応援者「認知症サポーター」を養成する講座を開催します。講座は1時間30分程度です。
認知症を理解するきっかけとして参加してみませんか。（申込不要）
日時 5月16日（月）
午後2時～
場所 菊池市福祉会館2階大研修室
講座修了者には、認知症サポーターの証「オレンジリング」を差しあげます。
問い合わせ先 生きがい推進課
☎0968(25)7216

問い合わせ先に各課の直通番号を記載しています。各総合支所の問い合わせはこちらです。
七城総合支所 ☎0968(25)1000
旭志総合支所 ☎0968(37)3111
泗水総合支所 ☎0968(38)2112

男女共同参画審議会委員を募集します
誰もが自分らしく暮らせる豊かな社会（菊池市）の実現に向け、市民の皆さんのご意見を施策に生かすべく「男女共同参画審議会委員」を募集します。
職務内容
・男女共同参画の推進に関する重要事項の調査審議
・男女共同参画に関する研修会への参加など
※会議、研修会などを含めて年3回を予定しています。
※会議は夜間を予定しています。
募集人員 2人
応募資格
20歳以上の市内在住の人、または市内に通勤・通学している人で、男女共同参画に関心があり、会議や研修会に出席できる人
任期
平成25年3月31日（日）まで
応募方法 住所、氏名、年齢、職業、電話番号、応募の理由（400字詰原稿用紙一枚程度）を明記して、男女共同参画推進課まで申し込んでください。
応募締切 5月24日（火）必着
問い合わせ・申込先
男女共同参画推進課
☎0968(25)7210

講演・研修
パソコンExcel技術講習会
県では就職を希望する人を対象に、就職に必要な技術の習得を目的とした講習会を実施します。
受講資格 次の条件を満たす人
①就職を希望し、受講終了後すぐに仕事に就きたい人②全日程出席できる③熊本県内在住④現在学生でない⑤過去に同一内容の当センターの技術講習会を受講していない人
とき 6月8日（水）
7月6日（水）昼間
7月6日（水）昼間
宇城市働く婦人の家
内容 パソコンの基本操作から表計算ソフト「Excel」の習得まで。パソコン表計算ソフト3級の検定試験を実施。
※託児あり（2歳～就学前まで）
受講料 無料（教材費・検定料として12,000円程度必要）
定員 20人
申込受付
とき 5月11日（水）
午後1時～午後4時
宇城市働く婦人の家
問い合わせ先 パレアしごと相談・支援センター
☎096(355)4309

休日在宅当番医	5月8日（日）	5月15日（日）	5月22日（日）	5月29日（日）	6月5日（日）
よしもと小児科（小・ア・内）	西山医院（内・小）	清原医院（内・小）	さとう医院（内・消・小）	みやの小児科（小・内）	まつもと子どもクリニック（小・ア）
赤星医院（内・皮・呼）	宮本内科医院（内・胃・リハ・放）	本多内科胃腸科医院（内・胃・消・呼・循）	合志第一病院（内）	ふくだ医院（耳・内・泌）	仁誠会クリニック光の森（内）
須屋クリニック（外・胃・整）	緒方整形外科医院（整・リハ・リウ）	山下胃腸科クリニック（胃・外・肛・内）	光の森脳神経外科内科（脳外・神内・内・放）	杜の里「かねこクリニック（内・胃・消・外）」	岩根胃腸科外科医院（胃・外・消）
ちが産婦人科医院（産・婦）	堀田眼科（眼）	木庭耳鼻咽喉科医院（ア・耳）	菊池眼科（眼）	かつき皮膚科医院（皮）	岩上眼科（眼）
今村歯科医院	南歯科医院	伊藤歯科医院	菊池眼科（眼）	あくね歯科医院	岩上眼科（眼）
泗水中央薬局	南歯科医院	愛薬局	菊池市	よつば薬局菊池店	岩上眼科（眼）
竹田津医院（内・小）	南歯科医院	伊藤歯科医院	菊池市	よつば薬局菊池店	岩上眼科（眼）
東熊本第二病院（内）	南歯科医院	伊藤歯科医院	菊池市	よつば薬局菊池店	岩上眼科（眼）
三隅胃腸科内科外科医院（胃・外・内）	南歯科医院	伊藤歯科医院	菊池市	よつば薬局菊池店	岩上眼科（眼）
米田産婦人科医院（産・婦・麻）	南歯科医院	伊藤歯科医院	菊池市	よつば薬局菊池店	岩上眼科（眼）
野沢内科医院（内・循・消・小）	南歯科医院	伊藤歯科医院	菊池市	よつば薬局菊池店	岩上眼科（眼）
大森医院（内・麻）	南歯科医院	伊藤歯科医院	菊池市	よつば薬局菊池店	岩上眼科（眼）
かとう整形外科光の森（整・リハ・リウ）	南歯科医院	伊藤歯科医院	菊池市	よつば薬局菊池店	岩上眼科（眼）
まつもと耳鼻咽喉科医院（耳）	南歯科医院	伊藤歯科医院	菊池市	よつば薬局菊池店	岩上眼科（眼）
さくちハート薬局	南歯科医院	伊藤歯科医院	菊池市	よつば薬局菊池店	岩上眼科（眼）
まつもと子どもクリニック（小・ア）	南歯科医院	伊藤歯科医院	菊池市	よつば薬局菊池店	岩上眼科（眼）
仁誠会クリニック光の森（内）	南歯科医院	伊藤歯科医院	菊池市	よつば薬局菊池店	岩上眼科（眼）
岩根胃腸科外科医院（胃・外・消）	南歯科医院	伊藤歯科医院	菊池市	よつば薬局菊池店	岩上眼科（眼）
岩上眼科（眼）	南歯科医院	伊藤歯科医院	菊池市	よつば薬局菊池店	岩上眼科（眼）