



菊池市男女共同参画宣言都市記念式典コンクール作品の男女協働写真で優秀賞に選ばれた、村田良一さんの作品「旨かつの出来たバイ！」

紙面より

- 「みんなの笑顔輝くまちに」菊池市男女共同参画宣言都市記念事業特集 …… 2
- 脂肪肝にご用心！（健康だより） …… 16
- 健診はお済みですか？ …… 22
- 秋期狂犬病予防集合注射と犬の登録受付 …… 24
- 父子家庭の児童扶養手当手続きはお済みですか？ …… 26
- 菊池市伝統文化こども大会 …… 30

# あま

広報

豊かな水と緑、  
光あふれる  
田園文化のまち



## 11月の行事予定

|     |              |     |             |     |             |
|-----|--------------|-----|-------------|-----|-------------|
| 菊文館 | 菊池市文化会館      | 七多セ | 七城多目的研修センター | 旭公図 | 旭志公民館図書室    |
| 菊中公 | 菊池市中央公民館     | 七公  | 七城公民館       | 旭支所 | 旭志公民館図書室    |
| 菊支所 | 菊池中央公民館図書室   | 七公図 | 七城公民館図書室    | 旭支所 | 旭志公民館図書室    |
| 児童セ | 児童センター       | 七総G | 七城総合グラウンド   | 旭支所 | 旭志総合グラウンド   |
| 西多セ | 西部市民センター     | 旭支所 | 旭志総合支所      | 旭支所 | 旭志多目的研修センター |
| 健康相 | 健康相談室        | 旭多セ | 旭志多目的研修センター | 旭支所 | 旭志老人憩いの家    |
| 菊多G | 菊池公園多目的グラウンド | 旭支所 | 旭志老人憩いの家    | 旭支所 | 旭志公民館       |
| 七支所 | 七城総合支所       |     |             |     |             |

| 日 Sun  | 月 Mon   | 火 Tue  | 水 Wed  | 木 Thu                                 | 金 Fri   | 土 Sat   |
|--|---|--|--|---------------------------------------|---|---|
|  | 1<br>アットホーム「マタニティ」(母親学級) 13:15～13:30 (受付) 菊中公<br>健康相談 9:30～10:30 (受付) 旭支所 | 2<br>3・4カ月児健診 13:30～14:00 (受付) 七多セ                           | 3<br>洒水秋祭り(孔子まつり・コスモスマラソン・農業まつり) 9:00～孔子公園   | 4                                     | 5   | 6   |
| 7<br>としょかんまつり 10:00～ 旭支所<br>秋期狂犬病予防集合注射 10:00～12:00 菊池市役所  | 8<br>育児相談 9:30～10:30 (受付) 西多セ<br>健康相談 9:30～10:30 (受付) 菊中公                 | 9<br>秋の火災予防運動～15日まで<br>社会保険出張相談所開設 10:00～15:00 菊中公           | 10<br>6・7カ月児健診 13:30～14:00 (受付) 旭支所  | 11<br>6・7カ月児健診 13:30～14:00 (受付) 旭支所   | 12<br>3・4カ月児健診 13:10～13:30 (受付) 西多セ                                 | 13<br>しすいっ子童話会のおはなし会 11:00～ 旭支所<br>きくちおはなしのもりおはなしかい 10:30～ 菊中公<br>菊池韓国映画祭 10:30～ 菊文館      |
| 14<br>菊池韓国映画祭 10:00～ 菊文館<br>秋期狂犬病予防集合注射 10:00～11:00 旭支所  | 15<br>健康相談 9:30～10:30 (受付) 旭支所  | 16<br>育児教室 9:30～10:00 (受付) 西多セ<br>弁護士相談 9:00～12:00 (要予約) 旭支所 | 17<br>1歳6カ月児健診 13:10～13:30 (受付) 旭支所<br>すくすくクラブ(保育園へ行こう) 10:30～ 児童セ                 | 18<br>3歳児健診 13:10～13:30 (受付) 旭支所      | 19<br>1歳6カ月児健診 13:10～13:30 (受付) 菊文館<br>男女共同参画専門委員相談 13:30～16:30 菊中公 | 20<br>お楽しみ会 10:00～ 菊中公<br>古典を楽しむ会 11:00～ 旭支所  |
| 21<br>竜門ダムフェスタ in 菊池 9:00～17:00 竜門ダムエントランス広場、斑蛇口湖一帯<br>お楽しみ会 14:00～ 旭支所<br>秋期狂犬病予防集合注射 10:00～11:00 旭支所 | 22<br>健康相談 9:30～10:30 (受付) 七多セ  | 23   | 24<br>弁護士相談 9:00～12:00 (要予約)、行政相談 10:00～12:00 七多セ<br>すくすくクラブ(親子で楽しく遊ぼう) 10:30～ 児童セ | 25                                    | 26<br>3歳児健診 13:10～13:30 (受付) 菊文館<br>おはなしの部屋 11:00～ 旭支所              | 27<br>しすいっ子童話会のおはなし会 11:00～ 旭支所<br>きくちおはなしのもりおはなしかい 10:30～ 菊中公<br>菊池市伝統文化こども大会 12:30～ 旭支所 |
| 28<br>秋期狂犬病予防集合注射 10:00～11:00 七多セ<br>軽トラ朝市 7:30～11:30 迎町・中央通り・立町                                       | 29  | 30<br>2歳6カ月児歯科健診 13:30～14:00 (受付) 菊文館                        | 12/1<br>1歳6カ月児健診 13:30～14:00 (受付) 旭支所  | 12/2<br>6・7カ月児健診 13:30～14:00 (受付) 旭支所 | 12/3<br>3・4カ月児健診 13:10～13:30 (受付) 西多セ                               | 12/4<br>人権フェスティバル 9:00～ 菊文館   |

9月末の人の動き

|                           |       |
|---------------------------|-------|
| ■人口: 51,722人 (対前月比) (-43) |       |
| 男性: 24,819人               | (-17) |
| 女性: 26,903人               | (-26) |
| 世帯: 17,949世帯              | (8)   |

平成22年11月号

発行・編集  
菊池市企画振興課  
〒861-1392  
熊本県菊池市隈府888番地  
TEL0968(25)7250  
FAX0968(25)5720  
ホームページ <http://www.city.kikuchi.kumamoto.jp/>  
市長メール [mayor@city.kikuchi.lg.jp](mailto:mayor@city.kikuchi.lg.jp)  
行政メール [kouhou@city.kikuchi.lg.jp](mailto:kouhou@city.kikuchi.lg.jp)  
印刷  
株式会社西川印刷

編集後記  
新しい紙面で始めて半年が過ぎた。期待と不安でいっぱいだったけれど、いろんな人から反応が返ってくるのがうれしかった。その一つひとつが次の広報を作るために大切なもの。皆さんの人に広報紙を読んでもほしい。読んでもらうために、市民がどんな情報を求めているのか、どのように載せたら伝わるのかを知る必要がある。今月号に掲載した広報アンケートはそのための一歩。広報きくちをどう読みたいか、伝えたいものがきちんと伝わっているか。あなたの言葉で聞かせてほしい。



菊池市役所は、環境管理の国際規格「ISO14001」を認証取得しています

UD FONT by MORISAWA (再生紙使用)

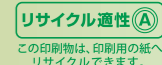



# みんなの笑顔輝くまちに

男女共同参画は、  
女性だけのためにある？

男女共同参画基本法では、男性と女性が互いにその人権を尊重し、喜びも責任も分かち合いつつ、性別にかかわらずなく、その個性と能力を十分に発揮することができる社会が男女共同参画社会とされています。

しかし社会生活においては、性別による不平等が起きています。特に女性に関しては、大事な意思決定の場に参加することができなかったり、「女性だから」と弱い立場に立たされるなど男女間の不平等を感じる事が少なくないようです。このようなことから男女共同参画の考え方に対しては、女性の地位向上が目的で、女性だけが得をして男性にはメリットがないという誤解があるのも事実です。

すべての人のために  
男女共同参画はあります

憲法には「個人の尊重」と「法の下の平等」がうたわれており、男女平等の実現に向けていろいろな取り組みがされてきました。少子化・人口減少社会の進行や高齢化社会など、わたしたちの生活を取り

巻く状況の変化に対応していくためには、「男は仕事、女は家庭」というような性別による固定的な役割にとらわれずに、それぞれの個性と能力を発揮できるような社会づくりが必要となっています。

無意識のうちに「男は一家の大黒柱だ」「男は弱みを見せられない」と男性が重荷を感じていることはありませんか？

知らず知らずのうちに「男はこうあるべきだ」という思いにとらわれ、家庭を振り返る余裕を失い、家族との時間を持てなくなっている人も多いのではないのでしょうか。自ら命を絶つ自殺者は、全国調査では平成10年から毎年3万人を超えています。そのうち7割以上が男性です。菊池市においても、平成20年調査で自殺者15人中12人が男性という結果が出ています。男性の自殺者が多い背景には、「男だから」という意識から辛さを抱え込んで、苦悩している状態が推測されます。

男女共同参画では、性別によって役割を固定的に振り分けてしまうことのない社会を目指しています。そのためには男女ともに自分の生き方への気づきも大切です、その社会の仕組みづくりも重要です。少しづつですが、男性の仕事に対する考え方も柔軟になり、男性の家事や育児への参加が広がってきています。女性のためだけでなく、すべての人にとって、男女共同参画はとても大切なことです。

## 菊池市男女共同参画宣言都市記念事業特集

日常生活の中で、何となく「女性としての役割」「男性としての役割」にしばられていると感じたことはありませんか？

男女が性別にとらわれず、あなたがあなたらしく生きられるようにそれぞれの個性が発揮できる男女共同参画社会であれば、生活もより豊かで実り多いものになるはずです。



旭志小学校6年1組と6年2組の子どもたち。体育の授業では、男の子も、女の子も協力して、仲の良いチームプレーを見せてくれました。

旭志小学校キャッチフレーズ  
「花と歌と笑顔に満ちたためくりのある学校」





**田川 裕子さん**  
3人の子どものお母さん。育児と仕事を両立させ、現在は九州ティ・エス総務課に勤務。管理職として、産業カウンセラーなどの資格を生かしながら従業員の人材育成を行っています。

## チャレンジすることをためらわないでほしいですね

子どもが大きくなり、医療事務として働き始めましたが、帰りが遅くなるのが嫌で転職を考えました。現在の職場に来たのも、何か自分の居場所が見つかるとは思いません。会社組織で働くのは初めてで、戸惑うことも多く、決して楽ではありませんでした。けれど仕事が少しずつできるようになってくると、個人として認められているという充実感が出てきたように思います。仕事や家庭でストレスを感じ、疲れることもありましたが、そんな中で、自宅を出たら仕事のことを考え、退社と同時に家族の食事の心配や子どもたちのことに気持ちのスイッチを切り替える必要があったことは、仕事と家庭の両方にうまく作用したように思います。

当社の女性にとって、結婚したら出産して育児休業を取り、復職して仕事を再開するのは、結構大変なことです。自分の意志で決めればその結果を引き受ける覚悟ができるから。やってみなければ分かりません。管理職登用の話があったとき、女性初ということでしたが、迷いは特段ありませんでした。20年間働いてきて、失敗もあり、スキル不足もたくさん感じます。最近能力のなさを年のせいにしたら、まだはなれ小僧だと、尊敬する人から励まされました。勉強は一生しなくてはいいないし、できるものだと教えられました。自分が体験したこと、学んだこと、感じたことが、人の役に立つことがあればこんなうれしいことはないですね。

## 子どもとできることを一緒に楽しみたいんです



**栗秋 一夫さん**  
2人の子どものお父さん。同じ職場に勤める妻と協力して、保育園への送り迎えや家事をこなしています。家族との時間を大切にして、自然体で楽しみながら子育て中です。

妻とは同じ職場に勤務していて、都合の付く限り2人で保育園への送迎を行っています。保育園の行事にも、できるだけ参加しています。子どもが生まれる前は、育児や家事にあまり関心を持っていませんでした。本当に、子どもが生まれてからです。それも誰かにお願ひされたわけでも、「しなさい」と言われたからでもありません。オムツ替えや子どもの食事、長男が生まれたときはいつも抱いていたかな（笑）。妻が子どもと接している時は、食器洗いをすることもありません。

わたしは、子どもと一緒に過ごす期間は、一時期のものだと思っています。だから成長を見ていたい。今、子どもとできることを一緒に楽しみたいという気持ちを持っていきます。今しかないから、一緒にできることをやります。だから休日は、いつも家族一緒にすごすね。時には別行動もあるけど、やっぱり一緒に楽しいですね。子どもたちは、□ではないとも反対のことが分らない時もあります。だいたい「お父さんもお母さんも大好き」と言ってくれます。長男に対しては、ちょっと過保護だったかもしれないですね。何かと手をかけすぎていたように思います。保育園では仲良しのようですが、家ではきょうだいげんかをよくしていますね。このけんかや保育園での生活のなかで、以前よりも子どもたちにも自尊心が育ってきているし、子どもも自分で落ち着いてきているのではないかと感じます。

仕事で疲れて帰っても、子どもとかかわっていると元気をもらいます。子どもはいつも動いて、楽しく遊んでいるので、自然とわたしの気持ちも外に向いて気分解消になっていることに気が付きます。自然体で家事や育児にかかわってきているので、特別の意識はないですね。わたしの職場では、お父さんが育児休業を取っている人はまだいません。けれど、同僚や同世代の人も子育てに熱心で、協力して家事をやっている人もいます。わたしの両親も、いつも自然体でお互い協力していたようです。その姿を見て育ってきたので、特別な意識もなく楽しんでいきます。協力することやお互いを思いあうことはわたしにとってまったく普通のことなんです。

子どもが大きくなり、医療事務として働き始めましたが、帰りが遅くなるのが嫌で転職を考えました。現在の職場に来たのも、何か自分の居場所が見つかるとは思いません。会社組織で働くのは初めてで、戸惑うことも多く、決して楽ではありませんでした。けれど仕事が少しずつできるようになってくると、個人として認められているという充実感が出てきたように思います。仕事や家庭でストレスを感じ、疲れることもありましたが、そんな中で、自宅を出たら仕事のことを考え、退社と同時に家族の食事の心配や子どもたちのことに気持ちのスイッチを切り替える必要があったことは、仕事と家庭の両方にうまく作用したように思います。

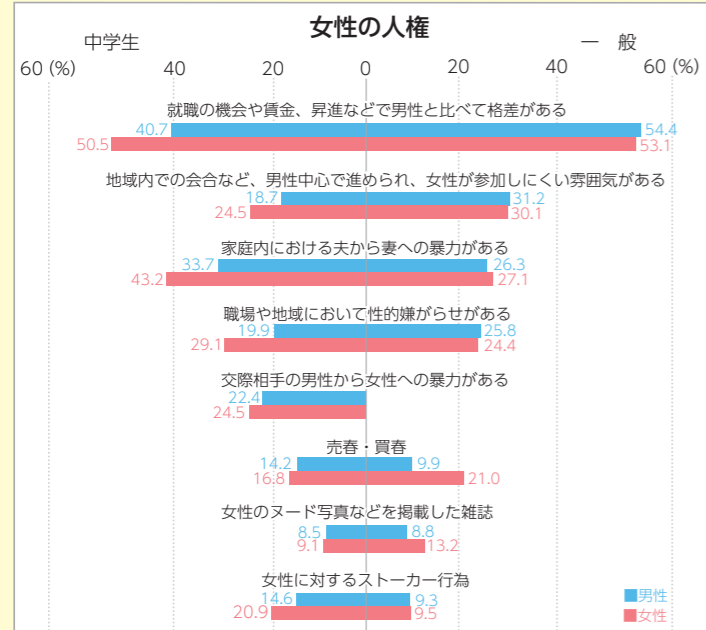

**女性の人権**  
女性の人権が尊重されていないと感じるのはどんなときか調査したところ、グラフのような結果となりました。男女ともに、約半数の人が「就職の機会や賃金、昇進などで男性と比べて格差があること」について女性の人権が尊重されていないと感じています。また「地域内での会合など、男性中心が進められ、女性が参加しにくい雰囲気があること」、「家庭内における夫から妻への暴力があること」との回答も多く、職場だけでなく、地域、家庭内など、さまざまな場面で挙げられています。中学生では「家庭内における夫から妻への暴力があること」と回答した人の割合が高く、特に女子中学生では4割を超えています。

**女性の人権**  
調査では、市民の男女平等に関する考え方として、男女の地位の平等感を調査しました。グラフからは、特に社会通念・慣習、政治・政策決定の場、家庭生活や地域といった昔からある習慣に基づく分野において不平等感が高くなっているのが分かります。男性が優遇されていると感じるのは、社会通念・慣習など(44.9%)、政治・政策決定の場(42.5%)、地域活動・社会の場(35.0%)となっていて、まだ男性優遇と感じる人が多いことが分かります。一方、男女平等であると考える人が多くなっているのは、学校教育の場(65.2%)、家庭生活(52.6%)となっています。

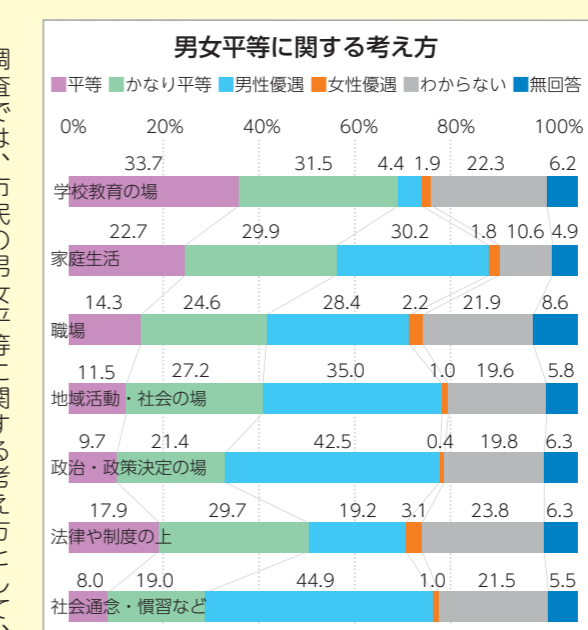

**アンケートから見える市民の意識**  
アンケートから見える市民の意識  
男女共同参画意識調査  
去年、男女共同参画に関わる市民意識調査を行いました。



# 九州初 原付バイクなどの オリジナルナンバーデザインを 募集中です



原動機付自転車や小型特殊自動車などの軽自動車税納税者の人に市が交付する課税標識（ナンバープレート）は、国の基準で大きさや材質などが決められています。しかし、一部の自治体では「ご当地ナンバー」と言われる地域の特色を生かしたデザインで、地元をPRする取り組みが行われています。

## 問い合わせ・応募先

税務課市民税係 ☎0968(25)7206  
〒861-1392 菊池市隈府888番地

オリジナルナンバープレートは、動く広告塔として県内をはじめ広く全国に本市をアピールできます。そこで市民の皆さんに親しまれるデザインを募集して、プレートに採用したいと思います。

募集の詳しい内容は次のとおりです。皆さんからの応募をお待ちしています。

**募集期限** 11月19日（金）

※郵送の場合は当日消印有効。

## 条件

- ・市の特色を表したものの
  - ・形状は自由ですが、安全性に配慮したものの
  - ・ほかの課税標識や商標などと類似しないものの
  - ・自作の未発表作品であること
  - ・縦10cm×横20cmの枠内に収めること
  - ・手書きやパソコンを使用しても構いません
  - ・左上側に自賠責保険のシール（3.5cm角）を貼るスペースが必要です
  - ・ビス止めの穴の位置は動かせません
  - ・市名、数字などの位置は基本的に変更できませんが、大きさは変更できます
  - ・図案に使用できる色数に制限はありません。ただし、次のものは国の指導で決まっています
- |         |     |
|---------|-----|
| 文字番号の色  | 紺色  |
| 標識の下地色  |     |
| 50cc以下  | 白色  |
| 90cc以下  | 薄黄色 |
| 125cc以下 | 薄桃色 |
| ミニカー    | 薄青色 |
| 小型特殊    | 薄緑色 |
- ・全面に柄を入れ、下地色が変わるものは不可とします

## 応募資格

- ・原則、菊池市内に在住または勤務、通学している人

## 応募方法

- ・所定の応募用紙または縦10cm横20cmの枠を書いたA4白色用紙を使用（上下を明示する）します
- ・応募用紙は、税務課および各総合支所などに備えてあります
- ・応募用紙に、住所、氏名（ふりがな）、年齢、学校名または勤務先、性別、電話番号、デザインの主旨（100字以内）を記載してください
- ・税務課および各総合支所の税務係へ持参または郵送してください

**結果発表** 広報きくちおよびホームページで発表し、本人に通知します。

## その他

- ・優秀作品には記念品を贈呈します
- ・採用作品に関する一切の権限は菊池市に帰属します
- ・応募作品は返却できませんのでご了承ください
- ・標識として使用するに当たり、採用作品を修正する場合があります

現在の菊池市の課税標識（右）とオリジナルナンバーの例（下）

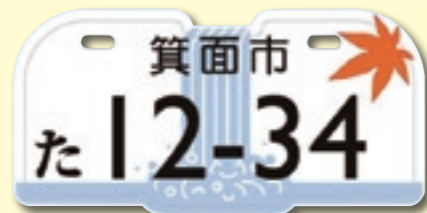

# 菊池市男女共同参画宣言都市記念式典を開催します

菊池市は、男女がお互いにその人権を尊重しつつ、責任を分かち合い、性別にかかわらず、その個性と能力を十分に発揮することのできる男女共同参画社会づくりの実現に向けて「男女共同参画都市」を宣言します。宣言を記念した式典を開催しますので、ぜひお越しください。

**と き** 11月20日（土）午後0時30分～午後4時（開場 正午）

**と ころ** 菊池市文化会館大ホール

## 内 容

- 午後0時30分～ オープニングイベント  
菊池市民合唱団、菊池市少年少女合唱団などによる男女共同参画イメージソング合唱
- 午後1時～ 記念式典  
作品コンクール入賞者表彰、男女共同参画都市宣言文群読
- 午後2時30分～ 記念講演  
講 師 広岡 守穂さん  
テーマ 妻が僕を変えた日～これからの生き方 働き方～

**入場料** 無料

## その他

- ・式典では、手話通訳を行います。
- ・託児サービス（無料）を利用する場合は、11月10日（水）までに申し込んでください。（1歳から小学校低学年まで）



ひろおか もりほ  
広岡 守穂さん

中央大学法学部教授、NPO推進ネット顧問  
中学の同級生と学生結婚し、5人の子どもの生まれ  
ました。子育ての経験から、妻の「自分育て」  
を夫が支えることの大切さを痛感し、家族、夫婦、  
親子の問題を独自の観点からやさしく解説してい  
ます。

## 性別逆転が可能なら、 あなたは「男性」と「女性」のどちらになりたいですか？

「女性だから」と何かをあきらめたこと、「男性だから」と苦しいことを我慢したことはありませんか？ そんなとき違う性別だったら良かったと考えたことはありませんか？ この思いは、どこから来るのでしょうか。わたしたちは常に居心地の良いポジションにいたいと思っているのに、なぜか思うようにいかない。できるものなら性別逆転できないかと、つい考えてしまう。そんなことはありませんか。その思いこそが、男女共同参画を推進する根幹だと思っています。女性だからあきらめなくてはならなかったり、男性だからきつくても泣き言は言えないと我慢の生活を強いられる。どちらもつらいものです。解決策は「男だから・女だから」に縛られない社会になることではないでしょうか。

と3月31日現在で、女性の割合は26%となっています。10人の審議会とすれば、2人が女性、8人が男性ということとなります。少し乱暴な言い方かもしれませんが、この状況は、女性の意見が反映されるには無理があるように思います。男性と女性の違いがあるから考え方も多様です。男女が同じくらいの配分で物事の企画立案の意思決定過程に加わることができれば、多様な気付きが生まれ調和の取れた住みよいまちになると思います。わたしたちは、たまたま男性・女性として生まれてきました。そして長い歴史のなかで性別役割分担がつくられ、受け継がれていきました。けれどこれからはお互いを認め合い、生きやすい道をつなげていくことが大切だと思います。

男女が平等で、安心して子育てができることは、菊池市が発展するために大切なことの一つと言えます。そして一番大事なことは、子どもたちが笑顔でいられるまちをつくることだと思えます。この先もずっとみんなの笑顔が輝くまちであるように男女共同参画を推進していきます。

**問い合わせ先**  
男女共同参画推進課  
☎0968(25)7210

「みんなの笑顔輝くまちに 菊池市男女共同参画宣言都市記念事業特集」おわり



# 第6弾 都市整備課

## シリーズ 今年のしごと

都市整備課では市民が安全に安心して暮らせるように主に施設整備を行うまちづくりをしています。事業の基本的な目安となる都市計画マスタープランの作成や区域を決めて建物や土地の有効利用をするためのルールづくりを行います。また、公園の整備やまちを安全・有効に活用するための道路整備などを手がけています。学校と連携をとりながら校舎や体育館などの地震に対する対策やほかの公共施設に対しても災害に強くなるような工夫や補修工事を行います。住宅については公営住宅を主な事業として、市民の住環境を向上させるための対策も実施しています。

問い合わせ先  
都市整備課 ☎0968 (25) 7242  
☎0968 (25) 7243

### 住宅に関するしごと

#### ①公営住宅事業

葉山団地改修工事（水洗化、3点給湯、電気容量の増設、内外装や屋根の更新）を行います。平成27年度までに完成する予定です。



きれいになった改修後の葉山団地

また集合テレビ受信アンテナの地デジ放送対応工事（袈裟尾、中町、音光寺、葉山3階建、流川、林原第2、あさひが丘）を行います。老朽化した朝日東団地の建て替え事業を交付金事業として平成22年度から取り組み、平成24年度の完成を目指します。今年には朝日東団地建て替えの第1期30戸分の用地取得および開発のための測量設計を行います。

#### ②民間住宅などに関する各種補助

建物への改修を促進するための補助があります。緊急輸送道路沿道住宅建築物耐震診



古くなった現在の朝日東団地

断補助  
・ユニバーサルデザイン補助  
・がけ地近接移転事業  
・アスベスト改修補助  
・まちなか居住のための高齢者向け住宅整備補助  
言葉が難しいものがあれば説明します。該当しそうなものがあれば問い合わせてください。

### 公営住宅の申し込み

住むところに困っている人を対象に住宅を提供するため、菊池市内に公営住宅30団地1、200戸を管理・運営しています。入居世帯を決めるため1回、7月に公営住宅への補充入居を決める抽選会を実施しています。この抽選により住宅に空部屋が出たときに紹介する順番を決めます。抽選は団地ごとに行います。入居するにはいくつ

### まちづくりに関するしごと

将来の菊池市をどのような形のまちにしていくかの方針を定める都市計画マスタープランの策定を行います。また、一定のルールを守って住みやすいまちにするための都市計画区域の見直し案を作成します。同じように、土地を有効に使うための用途地域見直しや住民説明会などを行います。また具体的な工事計画として次のことを行っています。



前年度までに完成した限府中央線写真  
上2枚が整備前の状態、下2枚が整備後の状態

①限府中央地区の工事  
都市計画道路限府中央線整備工事を続けて行います。また、今年には新たに切明稗方線回遊道路整備工事を行い、この地区の環境整備を進めます。

②泗水地区における事業  
今年度から「富の原公園」「桜山公園」の整備事業に取り組み、平成25年度完成を目指します。まずは本年度の主な事業として用地取得を行い、開発設計などに取り組みます。



富の原公園完成イメージ

### 空き家空き地情報の提供

かの条件がありますので事前にお問い合わせください。受付は随時行っています。気軽ににご相談ください。

空き家・空き地を有効活用して、定住人口の増加を図り、地域の活性化につなげていこうと、菊池市空き家・空き地情報活用制度を開設しています。この制度は市内の賃貸・売却できる土地および建物の所有者が登録した物件を利用希望者へ情報提供し、空き家・

### 用語の説明

**都市計画区域** 都市計画法に基づき、建物や土地の利用についてほかの人たちに迷惑がからず有効な利用をするためにその範囲を決めた区域。そこでは自分の土地であってもほかの人たちの権利を侵さないよういろいろな制限を受けます。

**用途地域** 都市計画区域の一部を地域ごとに商業地域や住居地域、工業地域などその用途によって場所を指定し秩序ある開発を促すというものです。

**都市計画マスタープラン** 都市計画に関する基本的な方針でおおむね20年の中長期を見据えた計画となります。

**緊急輸送道路沿道住宅建築物耐震診断** 災害時に生活物資の搬入や避難移動を妨げないよう、主要道路の沿道に立地している建物を対象に耐震診断の補助を受けることができます。

### ユニバーサルデザイン

できるだけたくさんの人が不自由なく利用できる設計のことで、エレベーターやスロープなどが代表的です。

### がけ地近接移転事業

建物ががけ地に隣接している場合、災害時に被害が及ばないよう事前にほかの安全な場所へ移転する事業です。その移転費用などに補助があります。

### アスベスト改修補助

人体に有害とされるアスベスト物質を含む建築材料の撤去に要する費用に対して補助を受けることができます。

### まちなか居住のための

#### 高齢者向け住宅整備補助

限府中央地区の活性化を目的として高齢者向けに対応するための施設整備を行う賃貸住宅に補助を行います。エレベーターや手すり、スロープなどが対象となり、平成23年3月までが期限となります。



## 2010明るい選挙啓発作品コンクール第一次審査結果発表

明るい選挙啓発コンクールへ、たくさんの応募をいただきまして大変ありがとうございました。菊池市明るい選挙推進協議会において第一次審査を行い、作品を選考、県での第二次審査へ出品しました。第二次審査結果発表は12月予定です。皆さんの作品を通して、選挙の大切さを認識してもらい、明るい選挙の推進につなげていきたいと思っております。(敬称略)

### 習字の部

- 泗水小学校3年 松永えみり
- 泗水小学校4年 高見さくら
- 泗水小学校5年 西濱祐希
- 泗水小学校6年 羽根田知佳
- 七城中学校1年 堀田実希
- 七城中学校2年 美麗海渡
- 菊池北中学校3年 嶋崎里穂



### 標語の部

- 七城中学校1年 橋原聖菜
- 七城中学校2年 山東京太
- 七城中学校3年 田代 涼
- 一般 中川愛美

### ポスターの部

- 泗水小学校5年 菅原聡将

### 4コマ漫画の部

- 泗水東小学校4年 石本優花



## 9/11(土)・12(日)

### 菊池市の小学生が西米良村の小学生と交流しました

菊池市内の小学生10人が、姉妹都市の宮崎県西米良村を訪れ、魚つりや地元小学生との交流、菊池市の歴史を学習しました。

両市村の子どもたちはバーベキューやゲームで交流を深めました。プレゼント交換では、村所小の子どもたちから、同村のキャラクター「カリコボーズ」の缶バッジをもらいました。菊池市の子どもたちにとって、お気に入りのものとなりました。

同村には、小学校が1校しかないため、集団生活に慣れ親しむために、毎年5、6年生が隈府小学校を訪れて交流学習を行っています。今年は11月25日(木)、26日(金)に行われ、11月27日(土)に泗水ホールで開催される「菊池市伝統文化子ども会大会」では同小児童が「西米良神楽」を披露する予定です。



菊池市の小学生と村所小学校の子どもたち

## 9/9(木)

### 母校へ寄付がありました

今年で還暦を迎える昭和41年3月卒業の同級会(大賀慶一会長)から、母校の旭志中学校へ図書券が寄贈されました。旭志中学校校長室で行われた贈呈式で、同級会から水田校長へ手渡されました。



寄贈を受け取る水田校長(右)と同級会事務局(左)

## 9/16(木)

### 菊池市区長協議会へ交通安全指導用横断旗贈呈

菊池地区交通安全協会(上田照久会長)から、区長協議会(松本隆幸会長)へ交通安全指導用の横断旗211本が贈られました。菊池警察署で行われた贈呈式では、甲斐警察署長と上田会長から松本会長へ横断旗と目録が手渡されました。

今回寄贈された横断旗は、同協議会が登下校時の子どもたちを交通事故や犯罪から守るために取り組んでいる「ワンチャレンジ」事業に有効活用されます。



贈呈式

### 菊池市のためにと100万円寄附

菊池市泗水町南住吉出身で、現在ブラジル サンパウロに在住の内村俊一さん(75歳)から、菊池市に恩返しをしたいと100万円が寄附されました。

内村さんは、25歳でブラジルに渡り牧場経営を目指して頑張っていました。土地柄も悪く農業を諦めて商業で成功しました。青年時代に泗水町からの費用でブラジルに酪農の勉強をさせていただいたお礼の気持ちとして寄附されたものです。

寄付、ありがとうございました。



内村俊一さん

### ワゴン車を購入しました

菊池圏域の市町で地域療育センター事業を委託している社会福祉法人菊愛会「在宅支援センター輝なっせ」が、財団法人「JKA」から競輪の補助金を受けて10人乗りワゴン車を購入しました。

菊池圏域の障がい児支援のため、活用します。



補助金を受けて購入したワゴン車



**9/23 (祝) 第10回熊本青少年空手道錬成大会**

熊本青少年空手道錬成大会が菊池市総合体育館で開催され、県内から21団体約400人が参加しました。錬聖館から12人の選手が出場し、7人が入賞しました。上位の結果は次の通りです。(敬称略)

**団体形の部(中学生) 準優勝** 松原 徹、今村郁哉、平生絢渡 **形の部(中学生男子) 3位** 松原 徹、**敢闘賞** 今村郁哉、平生絢渡 **(小学生4~6年)**  
**敢闘賞** 宮内翔梧、本田隆二、本田和也 **(小学生1~3年) 3位** 宮田 翼



錬聖館の子どもたち

**9/21 (火) 九州大学大学院藤原教授と院生表敬訪問**

九州大学大学院藤原教授と院生の皆さんが、市長と議長を表敬訪問されました。同大学では、社会貢献のために自治体と連携を図り、地域の活性化などに取り組んでいます。

今回は、菊池市で歴史遺産の調査などの事業を実施して、菊池高校の生徒や市民の皆さんと、ワークショップやシンポジウムを行いながら活動を始めるとの報告がありました。



市長に事業計画の報告をする藤原教授と院生の皆さん

**9/25 (土) 菊池地域が一体となった認知症シンポジウム**

合志市ヴィーブルで、482人が集う菊池地域「認知症を知る」普及啓発シンポジウムが開催されました。これは認知症になっても住み慣れた地域で安心して暮らせるまちをつくることを目的に、初めて菊池4市町と地域振興局合同で開催されました。講演会では東京都健康長寿医療センターの矢富直美さんが、「認知症予防はウォーキングなど日ごろからの健康管理が大事である」と話されました。このほかパネルディスカッションなども行われました。



パネルディスカッション

**9/19 (日) 25年ぶりの久米八幡宮遷宮祭**

泗水町久米地区にある久米八幡宮で遷宮祭がありました。25年ぶりに行われた遷宮祭には、久米地区に住む子どもから高齢者まで約200人が集まり、普段は静かな場所がたくさんの人で賑わいました。

当日は、八幡宮で神事や神楽の奉納がありました。その後、白丁や法被姿の神幸行列が約3kmの道のりを歩き、再び八幡宮まで戻ってきました。



神幸行列

**9/18 (土) 第9回熊本中学生英語暗唱大会**

英語学習に対する関心を高めてもらうための英語暗唱大会が熊本北高校で行われました。約3分間の暗唱で、発音や話し方、暗記力などが審査され、菊池北中学校の古田賀子さんが優勝しました。また、準優勝に旭志中学校の辻 秋穂さん、3位に旭志中学校の芹川沙依さんが選ばれました。

優勝した古田さんは、10月6日(水)に開催された高円宮杯第62回全日本中学校英語弁論大会熊本県大会でも5位に入賞しました。



左から、古田さん、辻さん、芹川さん

**9/29 (水) 玉竜旗高校剣道大会**

菊池女子高校の剣道部が福村市長を表敬訪問し、平成22年度玉竜旗高校剣道大会で準優勝したことを報告しました。同大会は、7月24日(土)から26日(月)まで福岡県のマリンメッセ福岡で行われ、女子の部には377チームの参加がありました。

**出場選手** 大将 田中美紀、副将 松永理花、中堅 坂田夏穂、次鋒 木村円香、先鋒 川上ゆき、補欠 播摩真吏、堤 鈴花



準優勝、おめでとうございます

**9/30 (木) 高齢者地域見守りネットワーク会議開催**

民生委員や銀行など65団体で構成された「高齢者地域見守りネットワーク会議」が、文化会館で開催されました。会議では、地域包括支援センターに寄せられた高齢者虐待の状況についての報告、高齢者が安心して暮らしていくための取り組みを協議しました。また、高齢者虐待を防止するための講演会を行い、講師の県社会福祉士会副会長の紫藤千子さんから地域での支援体制について話を聞きました。



高齢者地域見守りネットワーク会議の様子

**9/27 (月) 子どもたちが交通安全を呼びかけました**

さくら保育園の園児9人が、同園近くの国道387号沿いでドライバーに交通安全を呼びかけました。当日は、朝から小雨がぱらつき少し肌寒い天気となりました。

園児たちは手作りのお守りやアメ、チラシなどをドライバーに手渡し、「交通安全に気をつけてください」と元気よく呼びかけていました。ドライバーたちは、雨の降るなかでの突然のプレゼントに驚きながらも、笑顔で「ありがとう」と答えていました。



ドライバーにお守りを渡す園児



## 「社会保険料(国民年金保険料)控除証明書」は 年末調整・確定申告まで大切に保管してください

国民年金保険料は、所得税および住民税の申告において全額が社会保険料控除の対象となります。その年の1月1日から12月31日までに納付した保険料が対象です。

この社会保険料控除を受けるためには、支払ったことを証明する書類の添付が義務付けられています。

このため平成22年1月1日から9月30日までの間に国民年金保険料を納付された人については、「社会保険料(国民年金保険料)控除証明書」が10月下旬から11月上旬に日本年金機構本部から送付されます。年末調整や確定申告の際には、必ずこの証明書(または領収証書)を添付してください。

また、10月1日から12月31日までの間に今年始めて国民年金保険料を納付された人については、来年の1月下旬に送付されます。

なお、家族の国民年金保険料を納付された場合も、本人の社会保険料控除に加えることができますので、家族宛てに送られた控除証明書を添付して申告してください。

「社会保険料(国民年金保険料)控除証明書」についての照会は、専用ダイヤルまたは熊本西年金事務所へお問い合わせください。

### 控除証明書専用ダイヤル

☎0570(070)117

※電話料金は一般の固定電話の場合、市内通話料金でご利用できます。携帯電話の場合は、全額負担となります。

IP電話などの場合はこちら

☎03(6700)1130

※通話料金は全額負担となります。

**受付期間** 11月1日(月)～平成23年3月15日(火)

平日 午前8時30分～午後5時15分

※月曜日(休日の場合は翌日)は、午後7時まで延長します。

第2土曜日 午前9時30分～午後4時

※土・日・祝日、12月29日(水)から平成23年1月3日(月)まではご利用できません。

## 年金受給者の皆さんへ 「扶養親族等申告書」は 期限までに提出しましょう

老齢や退職を支給事由とする年金は雑所得として所得税の課税対象とされています。(障害年金・遺族年金は対象外)

課税対象となる受給者の人には、毎年11月上旬までに日本年金機構から扶養親族等申告書が送付されます。必ず12月1日(水)の提出期限までに提出してください。

この申告により、翌年中に受けられる年金にかかる所得税の源泉徴収税額が決まります。もし提出を忘れると各種控除が受けられず、所得税の源泉徴収税額が多くなる場合がありますのでご注意ください。

なお、年金以外に収入がある人は確定申告が必要です。

### 「扶養親族等申告書」が送付される人

- ・65歳未満で、年金額が108万円以上ある人
- ・65歳以上で、年金額が158万円以上ある人

## 国民年金保険料 収納業務民間委託

日本年金機構では、国民年金保険料が納め忘れとなっている人に対する電話や文書、戸別訪問による納付督促や保険料の収納業務の民間委託を実施しています。

### 受託事業者

(株)オリエントコーポレーション

☎0120(217)736

※社会保険出張相談が、平成23年1月から予約制になります。



菊池秋まつりが菊池市市民広場をメイン会場に開催されました。

15日(金)午後開催された通し物には、地元の区や団体などから15団体974人が参加しました。市民広場で行われた出発式では、福村三男実行委員会会長があいさつを行いました。その後、菊池一族24代武者による掛け声と共に出発しました。商店街を北まわりと南まわりの2手に分かれてみこしや踊り、獅子舞、菊池北中学校、菊池南中学校の吹奏楽パレードなどさまざまなパフォーマンスが披露されました。

16日(土)午後からは「第36回チーム対抗のど自慢大会」と花火大会が市民広場特設ステージをメイン会場に行われ、多くの家族連れなどで賑わいました。のど自慢大会では8チームが練習の成果を十分に発揮しました。また、ステージではダンスや子白龍みこし、白龍は商店街の練り歩きを行いました。菊池農業高校生徒による豊饒太鼓に合わせて白龍がダイナミックに動くと、会場からは大きな歓声があがりました。フィナーレには3,000発の花火が菊池の秋の夜空を彩りました。



1. 菊池一族24代武者、2. 白龍、3. 子白龍、4. 農業高校太鼓演奏、5. 北中吹奏楽、6. 南中吹奏楽、7. 子ども武者、8. よさこい



健康だより

# 脂肪肝にご用心！

脂肪肝は肝細胞の中に脂肪が沈着した状態です。一般には肝細胞に占める脂肪の割合が30%以上の場合をいいます。脂肪肝は自覚症状がほとんどないため、健康診査での腹部超音波検査などで偶然発見される場合が多いです。症状がないからといって放置すると、肝硬変へと進む場合もあります。また、血液中の中性脂肪やコレステロールも増えていると考えられ、高脂血症、動脈硬化を招きやすく、心臓病や脳卒中などの生活習慣病のリスクを高めます。

問い合わせ先 健康推進課健康推進係  
☎0968(25)7219

## 脂肪肝の原因

ほとんどの脂肪肝は、糖尿病や高脂血症などの生活習慣病の要因と共通しており、食事や飲酒、運動不足などの日常生活が原因です。

また、BMI（体格指数）が25以上のような肥満傾向の人は脂肪肝の危険性が高くなるので注意が必要です。  
**エネルギーの過剰摂取**  
食事でとった食べ物は、胃や腸で吸収しやすい成分に変えられ、血液によって肝臓に運ばれます。そして取り込まれた栄養素を分解、合成して体に必要な物質やエネルギーに変えて全身に送り出されます。糖質や脂質を取りすぎると、肝臓で中性脂肪がつくられ、血液を通じて全身に送り出されます。そしてエネルギー源として使われたり、細胞内で蓄えられたりします。しかし、中性脂肪が多すぎると、肝臓の細胞にたまりやすくなります。

アルコールの飲み過ぎ  
アルコールは量が多すぎると、肝臓での中性脂肪の合成が活発になり、脂肪が肝臓にたまりやすくなります。

偏食やダイエット  
肝臓から全身に中性脂肪を送り出すときには、たんぱく質が必要で、偏った食事やダイエット

エトットなどでたんぱく質が不足すると、中性脂肪を全身に送り出すことができなくなります。そうすると、肝臓に中性脂肪がたまり脂肪肝になってしまいがちです。

## 自覚症状

自覚症状はほとんどありませんが、肝機能が低下してくると「体がだるい」「疲れやすい」「食欲がない」などの症状が現れます。

早期発見するためには、毎年健康診断を受け肝臓の健康状態を確認することが大切です。

## 脂肪肝予防の生活習慣改善ポイント

①肥満を防ぐ食生活を心がける  
食べすぎをさげましょう

食べすぎは肝臓に負担をかけるだけでなく、肝臓に送られる脂肪酸を増やし、肥満や脂肪肝の原因となります。よく噛んでゆっくり食べると、食べすぎ防止になります。

②適度な運動を実践しましょう  
運動は、体内に十分な酸素を取り込みながら、効率よく脂肪を燃焼させる有酸素運動が効果的です。有酸素運動の代表は「歩く」ことです。毎日の生活の中で歩くことを習慣化しましょう。健康づくりのためには、1回30分以上の運動を週2回以上が目安となります。

肝臓の働きを維持するためには、ビタミン、ミネラル、たんぱく質、糖質、脂質が必要です。バランスのとれた食事を心がけ

## 子どもの病気（皮膚） 肌のトラブル

健康な子どもの肌は柔らかく弾力性があり、「スベスベ」というイメージがあります。しかし、生後2〜3カ月過ぎてから思春期前までは、皮脂を分泌させるホルモンが少ないため、とても乾燥しやすいのが特徴です。これからの乾燥しやすい季節は特に注意が必要です。

皮膚はウイルスや細菌などが体に入り込まないように防御しています。また、体内の水分が抜けないように守ります。これを皮膚の「バリア機能」といいますが、子どもの皮膚はバリア

## 3歳児健診時「むし歯なし」の子

9月15日(水) に七城会場で、9月17日(金) に菊池会場で、9月29日(水) に泗水会場で、3歳児健診がありました。歯科検診の結果、むし歯がなかった子どもを紹介いたします。(敬称略)



- 七城会場**  
上田 竜嘉(☎) 間所(☎)  
藏居 里南(☎) 甲佐町(☎)

- 菊池会場**  
佐藤 美空(☎) 上水次(☎)  
田平 杏彩(☎) 西郷従業員(☎)  
辻 和良(☎) 間所(☎)  
野中 翔太(☎) 雇用促進住宅(☎)  
村上 陽向(☎) 五海(☎)  
吉本 成嬉(☎) 雇用促進住宅(☎)

- 泗水会場**  
植島 愛莉(☎) 飛熊(☎)  
川上 龍氣(☎) 福本団地(☎)  
瀬崎 智也(☎) 永(☎)  
中田 真悠(☎) 永(☎)  
益田 葵(☎) 北住吉(☎)  
宮田 一輝(☎) 薬師(☎)  
宮本 杏珠(☎) 竹の下(☎)  
吉村 旺祐(☎) 永(☎)

機能が十分ではなく、皮膚自体も薄く傷つきやすいため外からの刺激に対してとても敏感です。また、子どもは新陳代謝が盛んで汗っかきです。乾燥した肌に、汗や汚れなどの刺激が加われば、トラブルも起こりやすくなります。きちんとしたスキンケアが大切です。

③過度な運動を実践しましょう  
運動は、体内に十分な酸素を取り込みながら、効率よく脂肪を燃焼させる有酸素運動が効果的です。有酸素運動の代表は「歩く」ことです。毎日の生活の中で歩くことを習慣化しましょう。健康づくりのためには、1回30分以上の運動を週2回以上が目安となります。

スキンケアのポイント  
清潔 体を清潔にしましょう。石けんでゴシゴシ洗ひすぎると皮膚が剥がれやすいため注意しましょう。また、石けんも刺激の少ないものを選びましょう。

保湿 子どもの皮膚は角質層が未熟なうえ、皮脂の分泌が非常に少なくバリア機能が弱いた

子どもは新陳代謝が盛んです。新陳代謝によって生み出される老廃物を効率よく排出するには汗をかくことも重要です。汗をかいた後は、水分補給と清潔保持につとめましょう。

## むし歯を持っている子どもの割合 (%)

|     | 1歳6カ月 | 3歳児   |
|-----|-------|-------|
| 菊池市 | 3.04  | 37.25 |
| 熊本県 | 4.17  | 29.49 |

## 子ども一人が持っている平均むし歯本数(本)

|     | 1歳6カ月 | 3歳児  |
|-----|-------|------|
| 菊池市 | 0.12  | 1.41 |
| 熊本県 | 0.12  | 1.14 |

平成21年度

11月の健康情報  
☎096(385)3300(24時間)

- 月：メニエール病  
火：多剤耐性菌って何？  
水：あなたもタバコを止められます！  
木：人口歯で歯並びを整える  
金：生理痛について  
土/日：性交痛について



# 図書館

## としょだより

# だより

### 問い合わせ先

泗水図書館 ☎0968 (38) 6866  
 中央公民館図書室 ☎0968 (25) 1672  
 七城公民館図書室 ☎0968 (25) 1580  
 旭志公民館図書室 ☎0968 (37) 3111  
 内線303

### 閉館日・閉室日

泗水図書館 月曜日・月末・祝日  
 中央公民館図書室 火曜日・第1日曜日・祝日  
 七城公民館図書室 日曜日・祝日  
 旭志公民館図書室 日曜日・祝日

※図書イベント情報は、32ページの行事予定へ掲載しています。



これは「国民読書年」のロゴマークです。  
 国が読書に対する国民意識を高めようと、2010年を「国民読書年」と定め、いろんな取り組みを進めています。  
 この機会に読書をしましょう。

## 新着・お薦め図書

### 泗水図書館

新 青年社長  
 ほら吹き茂平  
 勝手にふるえてろ  
 路地裏ビルゲン  
 泣きみぞ校長と弁当の日  
 風にそよぐ墓標  
 ホネホネすいぞくかん  
 ココロのヒカリ

高杉 良 著  
 宇江佐真理 著  
 綿矢りさ 著  
 三羽省吾 著  
 竹下和男 著  
 門田隆将 著  
 西澤真樹子 著  
 元永定正 絵

### 中央公民館図書室

ぶらり日本史叢策  
 今日を刻む時計  
 人生をいじくり回してはいけない  
 わざわざことわざことわざ事典全4巻  
 まんまるかがり

半藤一利 著  
 宇江佐真理 著  
 水木しげる 著  
 国松俊英 文  
 おくはらゆめ 作

### 七城公民館図書室

アリアドネの弾丸  
 へんしんマンザイ

海堂 尊 著  
 あきやまただし 著

### 旭志公民館図書室

居眠り磐音 江戸双紙シリーズ  
 いのちのまつり

佐伯泰英 著  
 草場一壽 作・平安座資尚 絵

### 少年の木

戦争によって、鉄条網が張り巡らされ荒れ果てた少年の街。灰色の生活の中で、少年は小さな緑の芽を見つけます。がれきを取り除き水やりを続け、心をこめて育てた少年のブドウの木。木にはみんなが集まり、そして、たくさん色がわき出しました。でも、そんなある日、兵隊たちがブドウの木も草花もすべてひきぬいてしまうのです。少年は、かなしさと絶望にふるえます。翌年の春、鉄条網でわけられた二つの世界を舞台に再び、ブドウの芽は大きく育っていきます。それは、鉄条網をこえてつながる希望の木。少年はきつといつか鉄条網がなくなることを

### マイケル・フォアマン 著

を信じているのです。私は、この本の絵もすてきだと思いました。最初は灰色一色だった絵が少年の希望と共に色とりどりの命あふれる絵へと変わり、平和の大切さと戦争のおろかさ強く訴えてきます。平和は心によってもたらされることを教えてくれる一冊です。



齋藤恭子さん (七城小4年)

## 耳より情報

### 図書情報管理システム導入の準備をしています

公民館図書室(中央・七城・旭志)では、現在、システム導入の準備をしています。そのため、図書の一部が利用できなくなっています。皆さんには、大変ご迷惑をお掛けしますが、ご理解とご協力をお願いします。

また、システム導入後は、利用カードが泗水図書館のカードと統合されます。泗水図書館の利用カードを持っていない場合は、公民館図書室でも作ることができるようになります。申請時期については、また広報などでお知らせします。

### としょかんまつり

今年のとしょかんまつりは、11月7日(日)に開催します。

#### 午前の部(午前10時30分～正午)

ワンダーぶんこの音楽と読み聞かせ、しすいっ子童話会の語り、妻籠座の手づくり紙芝居があります。

#### 午後の部(午後1時～午後3時)

午後1時～ みんなで作ろう!手づくり楽器  
 ※ジャズコンサートで使います。  
 午後2時～ THE BUDDAジャズコンサート  
 朗読「ベン・トランペット」

#### リサイクル図書の無料配布(午前10時～)

図書館でを使用した雑誌や本を無料で配布します。(泗水図書館)

### 肥後狂句水笑会 9月例会

遠慮しゅう 先立つもんが乏しかつ  
 井出 水光  
 遠慮しゅう ただじゃ行かれん祝い  
 御手洗三代  
 遠慮しゅう 見知らん靴の並うどる  
 続 義昭  
 つらいです 耳は遠いし目はかすむ  
 中島 五女  
 よかかいた エンスト気味の祝辞で  
 山隈 好茶

### 肥後狂句水笑会 9月例会

風鈴 チリンと言わんなぎのよる  
 田尻 浩風  
 暇ねエ 寝巻きのままで日の暮るる  
 高木 房恵  
 風鈴 涼連れて来る夏の風  
 高倉 新米  
 ふらふら 振り子のごたる酔っ払い  
 辻 弘喜  
 風鈴 寝たきりの母慰むる  
 藤野 清子

### 旭志文芸俳句会 9月詠草

青き山夏雲湧きて阿蘇はるか  
 芹川 蓉子  
 雨足が涼風連れて駆けて来し  
 水谷 ミネ

### せせらぎ俳句会 9月例会

爪紅の種子を飛ばせて蝶去りし  
 内村 泊虹  
 コスモスやちいさき靴の誕生日  
 村山 数恵  
 代替りすれば疎遠の墓洗う  
 藤本 邦治  
 古団扇昔の店の名を連れ  
 藤本アツ子  
 名月と知らずいいても美しき  
 渡邊 大寿

### 万句の里俳句会 9月例会

我が庵を集めて虫の宿  
 松永 久子  
 まず菜虫とることよりの畑仕事  
 中路 郁子  
 星月夜星座は神の如くあり  
 鋤本 トミ  
 吊橋をとりこにしたる葛の花  
 田中ひさ子  
 風ありて花葛色の見えかくれ  
 東 鈴子

### 七城短歌会 9月詠草

病みあがり思い出しては弾いてみる  
 アコディオン肩に重たし  
 グルコサミン広告記事が目にとまる  
 立ち屈みにも苦痛のありて  
 佐々 重弘  
 見舞ひいるマクヤの母さま笑顔にて  
 優しく迎え下さる我らを  
 水田紗陽子  
 タクシーの窓に写り過ぐベンリカー  
 利用せし頃の元気を憶う  
 斉藤 芳子  
 久びさに来し阿蘇山の上吹きいたる  
 秋めく風なり肌身にしみる  
 松岡みちえ

### 菊池短歌会 9月詠草

生ひ繁る榎を脚立に見下ろして庭師  
 の鉄猛暑を刻む  
 岩木 妙子  
 雷よ鳴れざざ降り雨を連れて来いこ  
 の早野に雨降らしめよ  
 氏岡 百枝  
 ダム湖には満々の水ためたひて秋へ  
 季境ふ雲映りある  
 梅田 昭子  
 合歓の花色のやさしさふと浮かぶ引  
 揚げし頃住みにし里の  
 梅野カヲル  
 歩きつつ話す息子の街の音携帯電話  
 に札幌を聞く  
 北島 多喜



温暖化水山崩ゆる映像に陸地沈むか  
 吾が老婆心 福原美智子  
 猛暑にも耐えて咲きつぐ百日紅君に  
 見せたき浄土は遠し 平嶋きくえ  
 野辺を焼く煙追いつつ想い居り夕餉  
 仕度の亡き母の顔 吉安 永子  
 低く飛ぶオシロとんぼに秋を見た  
 空澄みわたり萩の花咲く  
 矢野 悦子

## 文芸

ぶんげい きくち

# きくち

泗水短歌会 9月詠草



### 菊池は匈奴国か

弥生時代になると「茂賀の浦」の水が引いた後に新しいムラができてくる。

そして盆地面より一段高い台地上の見晴らしの良い所には、ムラを統率するクニができた。花房台地の小野崎遺跡、三万田遺跡、台地の城ノ上遺跡、岡田遺跡、三次遺跡、山崎遺跡、辺田上霧遺跡、山鹿の方保田東原遺跡などが弥生時代に急速に勢力をつけたクニである。



小野崎遺跡より菊池盆地を望む

台地地の突端の「城ノ上遺跡」は、発掘当時「吉野ヶ里遺跡」に匹敵する大きなクニであつたろうといわれている。その後、花房台地では小野崎遺跡が発掘され弥生土器などがコンテナ2、000箱ほど出土した。鉄の釣り針などが出土しており興味深い。

時代は少し下るが、長明寺坂古墳、上梶迫露古墳、蛇塚古墳、木柑子高塚古墳、大塚古墳、長田外園遺跡、狐塚古墳、村田遺跡、赤星やんぼし塚古墳、福土・水溜遺跡など弥生時代から古墳時代にかけての古墳が集中しており、菊池川流域には、有力な勢力が存在していた

ことを物語っている。魏志倭人伝に「其の南に匈奴国有り、男子を王となす其の官に狗古智卑狗有り、女王に属さず」とあるが、菊池は鞠智城などから、旧地名を「ククチ」と呼ばれていた。「ククチヒク」は、菊池の弥生のクニを統率する長官ではなかつたろうか。

そして匈奴国は菊池・山鹿・菊水・玉名を含めた菊池川流域だけでなく、阿蘇・白川流域・緑川流域にまたがる大きな連合国であつたろう。匈奴国連合の先頭に狗古智卑狗がいたのではなからうか。

菊池の古代史研究 中原 英

### 人権同和教育シリーズ⑬

#### 迫水小学校3年 大つかまいさん

お母さんのかかと

「行ってきまーす。おくれんごつ行かなんよ」

早出の時、お母さんは、わたしたちにこう言って、バタバタバタと出ていきます。朝6時半には、おくれないうように走って車が出ます。

わたしのお母さんは、りゅうもんダムのロンロンかんではたらいています。

いつもは、朝7時10分が20分には、行っています。よるおそくかえってくる時もあります。月見の時なんか、朝わたしがおきた時には出て行っていたし、その日のよる9時半にかえりました。

「ただいま。つかれた」と言って、おきやくさんの話などをしていました。

人権標語 旭志小学校5年 小倉衣央さん

だいじょうぶ このひとこえで すくわれる 旭志小学校6年 杉田京太くん

お母さんは、ロンロンかんで、おべんとうをつくったり、おみやげをうったり、つけもののふくろをならべたりしています。たまにわたしたちが、ロンロンかんにごはんを食べに行くとき、ちよつとはずかしそうにしてよろこんでいます。

おひるは、ロンロンかんのレストランではたらいて、おひるすぎに、おきやくさんがいなくなつてから、台どころのすみでおひるごはんを食べます。おひるごはんを食べるのが夕がたになる時であつて、家で、夕食を食べきれない日もあります。

公みんかんで、けいろう会などがある時は、おべんとうを百何こかつくって出しているそうです。前に一どお母さんがつくつたおべんとうを、公みんかんで見たことがあります。おかづがぎつりつまつていました。

土曜日もしごとです。ゴールデンウィークも休みはありませんでした。立ちっぱなしだから、



ポスター 迫水小学校2年 はらだたくくん テーマ「えがおいっぱい」

### 幕末の郷土の偉人 高木元右衛門直久(1833年~1864年)

高木家の祖先は近江高城の出で、永正年間(1504年~1520年)菊池氏に仕え、滅亡後は菊池郡深川村(現・深川)に住んだ。代々軍陣笛方の家柄で、加藤清正・忠広父子、細川歴代藩主に仕えた「第一道」の笛師であつた。

高木元右衛門は、天保4年、甚之助の次男に生まれた。笛師の家業を継ぎ、兄治三兵衛の剣術道場で、剣術・柔術・居合術・槍術を修得、元右衛門の門人も380余人を数えた。特に剣術・槍術では、藩内外の他流試合で勇名を馳せた。一時期玉名郡荒尾村の宮崎家養子となつた。

尊王攘夷の志厚く、文久2年、細川護美の「禁門」の警備に随行、翌3年5月肥後藩選出の親兵となつた。8月18日の政変では三条実美ら七卿落ちの護衛のため脱藩した。また三条実美の命を受け、深川策助の変名で、上方の情報探査に奔走した。

元治元年6月、京都池田屋で長州・土佐・肥後藩の尊攘派らと会合中、新撰組の近藤勇・沖田総司らの襲撃を受けた。肥後藩の宮部鼎蔵は自刃、松田重助



は斬殺された。元右衛門は近藤勇に脇差と短刀で戦い、その包囲を脱出した。

翌7月、長州藩兵の先鋒として、会津・薩摩藩兵の警護する「禁門」(蛤御門)に、両刀振りかざして切り込んだ。会津藩兵の銃弾は股と膈(胸と腹の間)を貫通、その勇猛さと壮絶な死姿に首級を挙げ得なかつたという。享年32歳。

辞世の歌  
・屍をば 都の苔に  
埋め置きて わが大君の  
まもりとやせむ  
・太刀刀 ぬきはなちたる  
今日よりは 治る御代の  
始とそれし

墓は、深川の共同墓地の北隣り高木家墓所内にある。また京都霊山神社境内には、長州藩殉死者の墓標群の中央に「肥後高木元右衛門源直久墓」(写真)が建っている。

文学博士 堤 克彦

### シリーズ菊池遺産⑦

問い合わせ先 企画振興課

☎0968(25)7250

#### 熊耳山正観寺庫裏

元弘3年、12代菊池武時が博多の鎮西探題を襲撃したとき幼少の武光は博多の臨濟宗聖福寺にかくまわれ、菊池へ無事送り返されました。その恩義を忘れなかつた武光が、同寺の大方元帳を招いて興国5年に建立した寺院です。

菊池武光は寺領66町を寄進し、菊池氏全盛のころ、境内には万松院など14坊や堂宇が建ち並び、宝徳3年、20代菊池為邦のころには、全国十刹に数えられ、代々碩学の高僧を輩出した西国屈指の大寺院でした。



認定番号 第特別 H21-4号 推薦者 東正観寺区

#### 熊耳山正観寺の礎石群

正観寺地蔵堂の基壇の周囲に礎石群があります。現在、礎石は基壇の東側に5個、西側に5個、北側に2列に5個と4個、



認定番号 第特別 H21-5号 推薦者 東正観寺区

#### 熊耳山正観寺地蔵堂と木造地藏菩薩坐像

正観寺のある一段高い所は庫裏ですが、その南の下にある平



認定番号 第特別 H21-6号 推薦者 東正観寺区



地に、近世末に改築された地蔵堂があり、室町後期作の木造地藏菩薩坐像一躯が安置されています。

像の姿は頭を丸め、身には衲衣、袈裟をまとう僧形で、左手に宝珠をもち、右手に錫杖をもつ立像が多い中、本像は樟の寄木造りで彩色されており、像高は159cmに達し、台座の上に置かれた蓮華座にどっかりとあぐらをかいており、坐像としては県下最大級の部類に属する巨像です。



仕事に、旅行に。

# 1日12.5往復のウレシイ直行バス。 空港シャトルバスの試験運行を実施中です

空港への公共交通によるアクセス改善に向けて、JR豊肥本線肥後大津駅と阿蘇くまもと空港を結ぶシャトルバスの試験運行を実施しています。

月・木・土曜のソウル便に合わせた、菊池市から阿蘇くまもと空港までの直行便もあります。それ以外の菊池市から肥後大津までの運行状況については、問い合わせてください。

**運行期間** 平成23年3月25日(金)まで

**料金** 大人片道料金です。

菊池～肥後大津(50分) 620円

肥後大津～空港(15分) 280円

**問い合わせ先**

熊本電鉄乗合課(バス) ☎096(343)3023

熊本県交通対策総室 ☎096(333)2164

**運行時刻表**

|          | 1便   | 2便   | 3便            | 4便    | 5便             | 6便    | 7便    | 8便    | 9便           | 10便          | 11便   | 12便   | 13便   |
|----------|------|------|---------------|-------|----------------|-------|-------|-------|--------------|--------------|-------|-------|-------|
| 市民広場     | -    | -    | 8:55<br>(木・土) | -     | -              | -     | -     | -     | 14:55<br>(月) | -            | -     | -     | -     |
| 菊池市役所前   | -    | -    | 8:57<br>(木・土) | -     | -              | -     | -     | -     | 14:54<br>(月) | -            | -     | -     | -     |
| 肥後大津駅    | 7:46 | 8:30 | 9:30          | 10:45 | 11:20          | 12:35 | 13:42 | 14:47 | 15:30        | 16:45        | 17:50 | 19:20 | -     |
| 阿蘇くまもと空港 | 8:01 | 8:45 | 9:45          | 11:00 | 11:35          | 12:50 | 13:57 | 15:02 | 15:45        | 17:00        | 18:05 | 19:35 | 21:20 |
| 肥後大津駅    | 8:20 | 9:30 | 10:45         | 12:00 | 12:30          | 13:40 | 14:45 | 15:30 | 16:45        | 17:50        | 19:00 | 20:15 | 21:35 |
| 菊池市役所前   | -    | -    | -             | -     | 13:03<br>(木・土) | -     | -     | -     | -            | 18:23<br>(月) | -     | -     | -     |
| 市民広場     | -    | -    | -             | -     | 13:05<br>(木・土) | -     | -     | -     | -            | 18:25<br>(月) | -     | -     | -     |



# 情報 つう

問い合わせ先に各課の直通番号を記載しています。  
各総合支所の問い合わせはこちらです。  
七城総合支所 ☎0968(25)1000  
旭志総合支所 ☎0968(37)3111  
泗水総合支所 ☎0968(38)2112

## お知らせ

健康はお済みですか？

今年度、生活習慣病健診、特定健診(国民健康保険加入者)、後期高齢者健診、結核健診を受診していない人は、この期間に受診してください。

**とき**  
11月26日(金)  
11月29日(月)  
11月30日(火)  
受付 午前8時30分  
～午前11時

**ところ** 菊池養生園(菊池広域保健センター)  
**料金**  
・生活習慣病健診  
19歳～39歳 2,000円  
・特定健診  
70歳未満 1,500円  
70歳以上 800円

・後期高齢者健診(健診当日満75歳以上)  
結核健診  
65歳以上 無料  
65歳未満 680円

**その他** 特定健診を受ける人は必ず受診券と国民健康保険証を持参してください。

※託児スペースを設けています。お気軽にお越しください。  
**問い合わせ先** 健康推進課 ☎0968(25)7218

## 11月は児童虐待防止推進月間です

親または親に代わる養育者などが、子どもに対してしつけの度を越えるような暴力や放任、無視、言葉による脅しなどをしているのが児童虐待です。子どもの心身を傷つけ、健全な成長や発達を妨げるだけでなく、命の危険にさらされるなど取り返しの

つかない事態を招くこともあります。児童虐待は、早期発見・早期対応が重要です。周りの大人の気づきで、かけがえのない子どもの命や将来を守りましょう。児童虐待防止法で、児童虐待に対する国民の通告義務が規定されています。「虐待かもしれない」と思ったら、子育て支援課または児童相談所に連絡してください。秘密は守られます。また間違っても、連絡した人が責められることはありません。

### 親の様子がおかしい

- ・子どもへの健康や安全が配慮されていない
- ・衣類、寝具が不衛生状態
- ・子どもを家に置いたまま、よく外出する
- ・いつもイライラして、子どもに当たる
- ・地域との交流がなく、孤立している

### 虐待を疑わせるサイン

- ・極端にやせているなど栄養失調状態
- ・衣服や体が不潔
- ・無表情
- ・大人を見るとおびえる
- ・落ち着きがなく乱暴
- ・節度なく甘える

## いすに座ってできるきくちゃん体操20筋力トレーニング・道具なし編

1つの体操は3秒間を1回行います。必ず大きな声で数えます。自分の体調に合わせて無理をしない範囲で行います。動いている(伸ばしている)筋肉を意識して行います。**効果のある筋肉** 内ももの筋肉・お尻の筋肉

- 効果**
- ・歩行時のふらつきが少なくなります。
  - ・失禁予防につながります。
  - ・転倒予防につながります。
  - ・膝痛予防と軽減につながります。

**注意点**

- ・力が入る人はおしりの穴をしめるように行うと失禁予防につながります。

「いすに座ってできるきくちゃん体操指導者マニュアル」より抜粋。



①両手を合わせて、膝の間に入れます。  
②合わせた両手を両足で締めます。終わったら足を元の位置に戻します。

**問い合わせ先**  
生きがい推進課包括支援係 ☎0968(25)7216

ている  
**問い合わせ先**  
子育て支援課 ☎0968(25)7214  
児童相談所 ☎096(381)4451

## 就労に悩む若者を応援します！

地域若者サポートステーションは、さまざまな理由で働くことに不安を抱えている人や自信をなくしている人を始め、おおむね15～39歳の若者や家族に対する地域の支援拠点です。

**問い合わせ先** くまもと若者サポートステーション ☎096(365)0117

## 近隣市町合同公売会を開催します

市税・国保税の徴収のため、差押えた日用品・食器・置物などを近隣市町と合同で公売します。購入を希望する人は、ぜひご参加ください。  
**とき** 11月19日(金)  
午後1時～(開場は正午)  
**ところ** 菊池市総合体育館  
**公売物件** 日用品、食器、置物など  
**公売方法** 入札・せり売りによる  
**当日必要なもの**  
・印かん(認め印可。法人の場合は代表者印)  
・購入代金  
・本人が確認できるもの(免許証、保険証など)  
・委任状(代理人が参加する場合)

## 11月は労働保険適用促進強化月間です

事業主の皆さん、労働保険の加入はお済みでしょうか。労働保険とは労災保険と雇用保険を合わせた総称で、政府が取り扱う保険制度です。事業の種類や規模に関わりなく、農林水産業の一部を除いて労働者を一人でも雇用している事業主は加入手続きを行い労働保険料を納付しなければなりません。

しかし加入手続きをしていない事業所がかなりの数残っています。この解消に向け、厚生労働省では11月を労働保険適用促進強化月間と定め、労働保険の適用促進を図ります。保険では業務中や通勤途中での負傷、病気、死亡した場合に必要な労働保険給付を労働者が受けられます。またリストラや倒産などにより失業した場合の失業給付や在職中における育児や介護休業給付なども受けられますので、保険の加入手続きをお願いいたします。

**問い合わせ先** 徴税課 ☎0968(25)7208

**問い合わせ先**  
菊池労働基準監督署 ☎0968(25)3136  
ハローワーク菊池 ☎0968(24)8609



**水質事故を防止し  
大切な水を守りましょう**

河川などに油や化学薬品などの汚染物質の流出や魚類がへい死するなどの水質事故が発生すると、水道の断水や農水産業へ影響が及びます。また、生活に重大な被害を与えてしまうことがあるほか、河川、湖沼の水質や生態系に大きな影響を与えることがあります。



水質事故の発生原因で最も多いのが油の流出です。特に冬は暖房に灯油を使う機会が多くなり、ちよっとした不注意で事故が起きてしまいます。油流出事故が起きると河川の水は汚染され、農業用水や生活用水に汚染が広がり、地域の人たちの生活に大きな被害を与える結果となります。後処理にも細心の注意が必要で、人的負担・経済的負担も免れません。このような事態を未然に防ぐため、予防対策を心がけましょう。

**予防対策**

- ・灯油タンクと配管の接続部分にゆるみなどがないか
- ・配管の腐食や亀裂などの異常がないか
- ・灯油の減る量が早くないか
- ・家屋内や周辺が油臭くないか
- ・給油する時は目を離さない
- ・屋外にあるタンクなどは防油

**秋期狂犬病予防集合注射  
と犬の登録受付**

秋期の狂犬病予防集合注射と犬の登録を実施します。犬の登録と毎年1回の狂犬病予防注射は、法律で義務づけられていますので必ず受けてください。登録していない犬の所有者、または新たに生後91日以上の犬を所

問合わせ先 国土交通省菊池川河川事務所管理課  
☎0968(44) 2171

有した人は、会場で登録手続きを行ってください。

- 日程**
- ①11月7日(日) 午前10時～正午 菊池市役所正面玄関
  - ②11月14日(日) 午前10時～午前11時 旭志総合支所北側倉庫前
  - ③11月21日(日) 午前10時～午前11時 泗水総合支所正面玄関
  - ④11月28日(日) 午前10時～午前11時 七城多目的研修センター

※いずれの会場でも接種できません。登録済の人は「狂犬病予防注射日程等のご案内」ハガキを持参してください。

**料金(1頭につき)**  
登録料 3,000円  
集合注射料 3,000円  
(注射済票500円含む)

※動物病院などで注射を受けたときは、獣医師の証明書を環境課または各総合支所まで持参し、注射済票発行手続きを済ませてください。1頭につき注射済票発行手数料500円が必要です。注射実施会場でも発行できます。  
問合わせ先 環境課  
☎0968(25) 7217  
各総合支所民生課

**健全化判断比率・資金不足比率(平成21年度決算)を公表します**

地方公共団体の財政破たんを未然に防ぐとともに、悪化した団体に対して早期に健全化を促すため、平成19年6月に「地方公共団体の財政の健全化に関する法律」が制定されました。地方公共団体は毎年度決算に基づく実質的な赤字や公社・第三セクターなどを含めた実質的な将来負担などによる指標を算定し、公表することが義務付けられました。また平成20年度決算からは、基準を超える地方公共団体は財政健全化計画などを策定し、早急に改善に取り組むこととされています。

菊池市の現状において、健全化判断比率、資金不足比率は、早期健全化基準、経営健全化基準と比較すると健全な状態ですが、今後の事業の推進、社会情勢の変化などにより、現段階以上に将来負担・資金不足が拡大することも想定されるため、一層堅実な財政運営が必要となります。

健全化判断比率は表1のとおりで、各項目の内容は次のとおりです。  
**実質赤字比率** 一般会計の赤字の程度を指標化し、財政運営の

表1)健全化判断比率 (単位:%)

| 指標名       | 菊池市           | 早期健全化基準 | 財政再生基準 |
|-----------|---------------|---------|--------|
| ①実質赤字比率   | —<br>(△6.62)  | 12.81   | 20     |
| ②連結実質赤字比率 | —<br>(△10.88) | 17.81   | 40     |
| ③実質公債費比率  | 13.6          | 25      | 35     |
| ④将来負担比率   | 48.3          | 350     |        |

※①②については赤字額がないため「-」で表示し、参考に黒字の比率を(△)で示しています。

**連結実質赤字比率** すべての会計の赤字や黒字を合算し、地方公共団体としての赤字の程度を指標化し、地方公共団体としての運営の深刻度を示します。  
**実質公債費比率** 借金の返済額およびこれに準じる額の大きさを指標化し、資金繰りの危険度を示します。  
**将来負担比率** 地方公共団体の一般会計および特別会計の借入金(地方債)や将来支払っていく可能性のある負担などの現時点での残高の程度を指標化し、将来財政を圧迫する可能性がどうかどうかを示します。

資金不足比率は表2のとおりです。資金不足比率とは、公営企業の資金不足を公営企業の事

(表2)資金不足比率 (単位:%)

| 特別会計の名称                 | 資金不足比率        | 経営健全化基準 |
|-------------------------|---------------|---------|
| 水道事業会計(法適用)             | —<br>(△122.3) | 20      |
| 簡易水道事業等特別会計(法非適用)       | —             | 20      |
| 公共下水道事業特別会計(法非適用)       | —             | 20      |
| 特定環境保全公共下水道事業特別会計(法非適用) | —             | 20      |
| 地域生活排水処理事業特別会計(法非適用)    | —             | 20      |
| 農業集落排水事業特別会計(法非適用)      | —             | 20      |

資金不足が生じていないため「-」で表示し、参考に法適用企業会計の資金剰余の比率を(△)で示しています。

**納税相談夜間窓口を  
開設します**

**とき** 11月24日(水)～11月30日(火) 午後8時まで  
※土曜日、日曜日除く。  
**ところ** 徴税課  
※各総合支所では開設していません。  
問合わせ先 徴税課  
☎0968(25) 7208

**公共事業入札の公表**

※その他の入札結果は、菊池市ホームページおよび菊池市役所総務課で閲覧できます。  
※落札額が10,000,000円以上のものを掲載しています。

| 件名                               | 工事場所  | 落札者         | 落札額(税込・円)  |            | 落札率   | 参加業者数 | 事業担当課       |
|----------------------------------|-------|-------------|------------|------------|-------|-------|-------------|
|                                  |       |             | 予定価格(税込・円) | 落札額(税込・円)  |       |       |             |
| 平成22年度伊倉黒仁田線道路改良工事               | 重味    | ㈱竹崎建設       | 43,680,000 | 45,042,000 | 97.0% | 3     | 土木課         |
| ●入札(開札)日:9月3日(金)(総合評価・条件付一般競争入札) |       |             |            |            |       |       |             |
| 平成22年度立馬場北山王線整備工事                | 泗水町住吉 | (有)中嶋組      | 11,445,000 | 11,756,850 | 97.3% | 9     | 泗水総合支所産業建設課 |
| 平成22年度下町区配水管布設替工事                | 隈府    | 熊本設備㈱ 菊池営業所 | 10,059,000 | 10,427,550 | 96.5% | 9     | 水道局         |
| 平成22年度菊池市都市計画基本図修正業務             | 市内一円  | 国際航業㈱ 熊本営業所 | 17,430,000 | 18,375,000 | 94.9% | 10    | 都市整備課       |
| 平成22年度ファイリングシステム整備業務委託           | 隈府外   | 富士マイクロ㈱     | 16,359,000 | 17,318,545 | 94.5% | 4     | 総務課         |
| ●入札(開札)日:9月8日(水)                 |       |             |            |            |       |       |             |

**納めすぎた所得税を  
還付します**

相続または贈与などに関わる生命保険契約や損害保険契約などに基づく年金の税務上の取り扱いの変更。

**裁判員制度の名簿記載  
通知を発送します**

内容はホームページに掲載していますのでご覧ください。  
問合わせ先 財政課  
☎0968(25) 7205

去年から始まった裁判員制度では、今年5月までに3,369人が裁判員として裁判に参加しています。裁判員は、裁判員候補者名簿から選ばれます。これは市区町村の選挙管理委員会が選挙人名簿からくじで無作為に抽出した名簿をもとに、全国の地方裁判所で作成されるものです。

平成23年の裁判員候補者名簿に登録された人には、11月中旬に裁判員候補者名簿記載通知を送ります。これは裁判員に選ばれる可能性のあることを事前に伝えるもので、具体的な事件の裁判員候補者に選ばれたわけではありません。  
また、記載通知とともに調査票を送ります。調査票は裁判員候補者の負担を軽減するために送るもので、内容に該当しない場合は返送する必要はありません。  
問合わせ先 熊本地方裁判所  
☎096(325) 2121

相続または贈与などに関わる生命保険金のうち、相続税の課税対象となった部分については、所得税の課税対象にならないとする最高裁判所の判決があり、税務上の取り扱いを変更しました。平成17年から平成21年までの各年分について所得税を納めすぎた人には、納めすぎた所得税を還付します。還付には更正の請求または確定申告など手続きが必要です。詳しい内容は、国税庁ホームページをご覧ください。最寄りの税務署にお問い合わせください。

※平成17年分について、早い人は平成22年12月末で還付できる期限となりますので早目の手続きをお願いします。  
※受け取られた年金の受給権が相続税や贈与税の課税対象となる場合は、実際に相続税や贈与税の納税額が生じなかった人も対象となります。  
問合わせ先 菊池税務署  
☎0968(25) 2121  
※自動音声案内

**11月の「税」の納期限  
11月30日(火)**

問合わせ先 税務課市民税係 ☎0968(25)7206  
固定資産税係 ☎0968(25)7207

- 国民健康保険税 第5期
- 固定資産税 第4期

※口座振替を利用している人は、11月25日(木)に振替を行いますので、残高の確認をお願いします。



**倒木や枝の張り出し  
道路陥没を見つけたら**

次のような状態を見つけたら土木課までご連絡ください。  
・道路や歩道に樹木が張り出している  
・枯れ木や枯れ枝など、竹林の繁茂により通行に障害がある  
またはその恐れがある箇所  
・道路の陥没箇所

**問い合わせ先** 土木課管理係  
☎0968(25)7241



**古い電話帳の回収に  
ご協力をお願いします**

N T T西日本では、環境保護の立場から古い電話帳の回収を推進しています。新しい電話帳をお届けした際、古い電話帳を配達員にお渡しください。  
渡せなかった場合でも、後日回収しますのでご連絡ください。紙資源のリサイクルにご協力を

**お願いします。  
問い合わせ先**

タウンページセンター  
☎0120(506)309

**児童扶養手当制度**

児童扶養手当とは、父または母と生計を同じくしていない児童を育成する家庭の生活の安定と自立を促進するための制度です。

**受給できる人**

児童を監護している母、または児童を監護し、かつ生計を同じくしている父、児童を父や母に代わって養育している人

**対象児童**

①、②のどちらにも該当する児童が対象です。

**①年齢**

・18歳に達する日以降の最初の3月31日まで  
・20歳未満で特別児童扶養手当を受給できる程度の障がいがある

**②父または母の状況**

・離婚した後、生計を同じくしていない  
・死亡または生死が不明  
・重度の障がいがある  
・一年以上遺棄されている  
・法令により一年以上拘禁されている  
・婚姻によらないで生まれた

**対象とならない児童**

・日本国内に住所がない  
・父または母の死亡について支給される公的年金を受取るこ  
とができる

・父または母に支給される公的年金の加算対象になつていない  
・労働基準法など規定による遺族補償を受けることができる  
・児童福祉施設などに入所、または里親に委託されている  
・父または母の配偶者(事実上の婚姻関係も含む)に養育されているとき(父または母に重度の障がいがある場合は除く)  
・父母または養育者が公的年金を受取ることができる

**所得制限**

手当を請求する本人、その配偶者および扶養義務者の所得が一定以上の場合は、手当の一部または全部が停止されます。

| 区分     | 全部支給                   | 一部支給                |
|--------|------------------------|---------------------|
| 児童1人   | 41,720円                | 41,710円<br>～9,850円  |
| 児童2人   | 46,720円                | 46,710円<br>～14,850円 |
| 児童3人以上 | 3人目以降1人当たり<br>3,000円加算 |                     |

※一部支給は、所得額に応じて支給額が決定されます。

**問い合わせ先** 子育て支援課  
☎0968(25)7214

**強制抑留者に対する特別  
給付金の請求受付**

シベリア戦後強制抑留者に対する特別給付金の請求書類がまだ手元に届いていない人は、ご連絡ください。

**対象者** 戦後強制抑留者で6月16日(水)に日本国籍を有するご存命の人  
**受付期限** 平成24年3月31日(土)  
**問い合わせ先** 独立行政法人平和祈念事業特別基金事業部特別給付金担当  
☎0570(059)204

**募集**

**菊池市健康づくり教室  
いきいき養生塾第4期生**

実際に体を動かして運動を体験する教室です。運動を通じて楽しく健康づくりをしてみませんか？

**対象者** 菊池市在住の人(病氣療養中の人はご遠慮ください)  
**日程** 全10回で、日時や場所は別表のとおりです。  
**定員** 30人  
**参加料** 1,300円(食事代220円、試食代80円、血液検査料1,000円)

| とき        | 内容(体験・学習)                     | ところ   |
|-----------|-------------------------------|-------|
| 11月17日(水) | 開講式、体力測定                      | 養生園   |
| 11月24日(水) | 体力測定でわかった筋力に合わせてはじめる筋トレとストレッチ | 養生園   |
| 11月27日(土) | わくわくエアロビクス                    | 養生園   |
| 12月8日(水)  | 健康づくりのための速歩を体験しよう             | 養生園   |
| 12月15日(水) | 4メッツの速歩で100キロカロリー消費に挑戦        | 養生園   |
| 12月22日(水) | 筋力トレーニングの実践                   | 養生園   |
| 1月7日(金)   | 家で出来るステップ運動                   | 養生園   |
| 1月12日(水)  | 家で出来るながら運動とサーキットトレーニング        | 養生園   |
| 1月19日(水)  | 楽しく運動しながら、継続出来る運動の紹介          | 泗水体育館 |
| 1月26日(水)  | 閉講式、体力測定、運動効果の確認              | 養生園   |

※歩数計を各自ご用意ください。お持ちでない人は養生園でも購入できます。

**申込期限** 11月15日(月)  
※定員になり次第締め切り。  
**申込方法** 窓口にある申請書に記入・捺印をして、提出してください。  
**問い合わせ・申込先** 健康推進課国保・医療給付係  
☎0968(25)7218  
各総合支所民生課衛生福祉係

**平成23年4月1日から新規で保育所に入所を希望する児童を募集します**

**用紙配布** 11月4日(木)～  
**受付期間** 11月15日(月)～12月17日(金)

**申込書配布・提出先** 子育て支援課または各総合支所民生課  
**受付時提出書類**  
・保育所入所申込書(児童1人につき1枚)  
・保護者または家庭の状況を明らかにする証明書

※家庭の状況により市備え付けの書類が必要になります。(就労証明書、自営業農林業経営者証明書など)  
**随時提出書類** 保育料算定のために必要な書類  
・確定申告をする人は、申告後平成22年分確定申告書の写し  
・確定申告をしない人は、平成22年分源泉徴収票の写し(職場から受け取り後)  
・平成22年度課税台帳記載事項証明書(平成22年1月1日現在、菊池市以外に住んでいる人のみ)

**入所できる基準** 児童の保護者や同居している親族その他の人が、児童福祉法に基づき①から⑧のいずれかに該当し、児童を保育することができないと認められる場合です。

**相談**

午後5時15分まで、同じ専用電話で相談に応じています。

**特設人権相談開催**

人権擁護委員による人権相談を開催します。相談は無料で、秘密は固く守られます。  
**とき** 12月9日(木)  
午前10時～午後3時

**ところ** 菊池市中央公民館、旭志老人憩いの家、七城多目的研修センター、泗水公民館

**問い合わせ先** 人権啓発課  
☎0968(25)7209  
各総合支所総務振興課

**女性の人権ホットライン**

**とき** 11月15日(月)～11月21日(日)  
平日 午前8時30分～午後7時  
土日 午前10時～午後5時  
**相談担当者** 人権擁護委員、法務局職員

**相談内容** 夫婦、DV、女性差別など女性をめぐるさまざまな人権問題

※相談内容についての秘密は厳守されます。  
**問い合わせ先** 女性の人権ホットライン専用電話  
☎0570(070)810

※熊本地方法務局では、月曜日(金曜日)の午前8時30分から

**申請**

**父子家庭の児童扶養手当  
手続きはお済みですか？**

8月から父子家庭の人も児童扶養手当の対象になりました。受給するためには申請が必要です。支給要件は、上記に記載している「児童扶養手当制度」をご覧ください。く、広報きくち8月号26ページをご覧ください。11月30日(火)までに申請されると、次の取り扱いとなります。  
・7月31日(土)以前に該当  
8月分から支給  
・8月1日(日)以降、11月30日(火)までに該当  
要件に該当した日の翌月分から支給

**申請期限** 11月30日(火)  
※期限を過ぎると「申請の翌月分」からの支給になります。忘れずに手続きしてください。詳細については、子育て支援課、各総合支所民生課にお問い合わせください。

**問い合わせ先** 子育て支援課  
☎0968(25)7214

①家庭の外で仕事をしている場合。  
②家庭で児童と離れて、日常の家事以外の仕事(内職など)をしている場合。  
③出産予定月の前後2カ月である場合。  
④病気・負傷・心身に障がいがある場合。  
⑤長期にわたり病人や心身に障がいがある同居親族を常時看護している場合。  
⑥火災などの災害による復旧にあつている場合。  
⑦求職活動中である場合。  
⑧その他、前述の①～⑦に類する状態であると市長が認める場合。

**保育料** 子どもの年齢と家庭の課税状況で算定されます。

**その他** 定員を超える場合は、選考し他の保育所に入所していただくこともありますので予めご了承ください。  
定員は変更になる場合があります。4月に入所できる児童数は、各園の平成22年度からの継続入所児童数で異なります。  
**平成23年度5月以降に入所を希望する人**  
・5月以降に入所を希望する場合は、希望する前月の1日から15日までに入所申込書などをご提出ください  
・現在、育児休業中で職場復帰を予定している人は、早めにご相談ください

**問い合わせ先** 子育て支援課  
☎0968(25)7214

| 保育所名     | 住所          | 定員  | 経営主体 |
|----------|-------------|-----|------|
| 第一幼楽園    | 隈府785       | 120 | 公立   |
| 第二幼楽園    | 隈府441       | 90  | 公立   |
| 菊之池保育園   | 野間口721      | 90  | 公立   |
| 花房保育園    | 出田2515      | 60  | 公立   |
| ルンビニ保育園  | 赤星892-4     | 60  | 私立   |
| あすなろ保育園  | 雪野1738-3    | 70  | 私立   |
| 菊池ひかり保育園 | 亘109        | 120 | 私立   |
| 菊池さくら保育園 | 豊間304-2     | 70  | 私立   |
| 菊池みゆき保育園 | 北宮308-1     | 60  | 私立   |
| 菊池乳児保育園  | 野間口826      | 30  | 私立   |
| 砦保育園     | 七城町流川212    | 60  | 公立   |
| 加茂川保育園   | 七城町甲佐町280-1 | 60  | 私立   |
| 清泉保育園    | 七城町林原948-2  | 60  | 私立   |
| 北合志保育園   | 旭志麓2915-39  | 40  | 私立   |
| 新明保育園    | 旭志新明2554    | 80  | 私立   |
| 川辺保育園    | 旭志川辺84-1    | 90  | 私立   |
| 泗水東保育園   | 泗水町富納464-1  | 100 | 私立   |
| 富原保育園    | 泗水町吉富175-46 | 120 | 私立   |
| 吉富保育園    | 泗水町吉富2658   | 80  | 私立   |
| 田島保育園    | 泗水町田島584-1  | 70  | 私立   |
| 福本保育園    | 泗水町福本1792   | 120 | 私立   |



自衛官募集

募集種目 高等工科学校生徒
受付期間 11月1日(月)
〜平成23年1月7日(金)
試験日 1次 平成23年1月22日(土)
2次 平成23年2月5日(土)
〜2月8日(火)

米粉を使った地域起こし

菊池市商工会では、米粉、米粉を使った料理、商品の開発に取り組んでいます。
12月20日(月)まで、菊池市内で「米・1グランプリ」ののぼりが立っているお店で米粉、米粉麺料理、商品が並びます。
また、米粉サミットinnきくちを開催します。

講習・講演

差別のない明るいまちづくり懇談会を開催します

人権問題はわたしたちの暮らしと深い関係があり、市民の皆さん一人ひとりが、人権問題を自分のこととして受け止める必要があります。そこで不合理な差別に対する問題意識を高めながら、差別のない明るいまちづくりを目指した懇談会を開催します。

実施時期 11月〜平成23年1月
※実施日は各区長を通じてお知らせします。
懇談会区割り
市内全域を3年間で巡回します。
内容
・人権啓発ビデオの視聴
・同和問題の起源や差別が残された経緯について認識を深めるための学習
・懇談、班別討議など
今年度実施地区
菊池 龍門、迫間(菊池北小・迫水小)、水源・水迫
七城 甲佐町、新古閑、清水、宮園、菰入、戸田島、田中、本村、加恵、五海、西郷、羽根木、蟹穴、間所

市民の広場

市民の広場へ投稿しませんか?
ひとつの投稿につき、14文字×17行まで、写真も掲載できます。投稿は随時募集していますが、編集の都合上、掲載できない場合もありますのでご了承ください。
詳しい内容は、お問い合わせください。
問い合わせ先
企画振興課広報統計係
0968(25)7250
メールアドレス
kouhou@city.kikuchig.jp

チャリティーダンスパーティー
年齢や性別を問わず、音楽に合わせての動作は健康維持を促し、生涯スポーツとしてたくさんの方に愛されています。参加費はチャリティーとして、学校

旭志 楠原、九ノ峰、湯舟、高柳、高永、津留、川辺、出分
泗水 村吉、富、田中、富出
分、富の原中央、富の原台、富の原東、富の原北、富の原一、富の原西、朝日団地、福本一、福本二、田吹、北原団地、堂迫団地、迫田団地、福本団地、東原団地
問い合わせ先
人権啓発課
0968(25)7209
各総合支所総務振興課

健康づくり講演会を開催します

高齢者の体力測定事業の一環として講演会を開催します。高齢者に限らず、健康づくり、体力づくりに関心のある人はどなたでも参加できます。ぜひ、ご来場ください。
とき 12月1日(水)
開場 午後2時30分
開演 午後3時
ところ
菊池市文化会館大ホール
講師 八代市「ワイエス健康づくりサポーターセンター」チーフトレーナー 中村誠三先生
演題 歩かなくなった日本人
※中村先生は、健康運動指導士として内科的疾患を持つ患者の運動療法を研究しています。

わいふ一番館だより
問い合わせ先 わいふ一番館 ☎0968(24)6630
夏目漱石の「坊っちゃん」画譜
泉 雄一
期間：11月9日(火)〜11月21日(日)
事情により「草枕」刊行100年の年に催すことができませんでした。この度、改めて行うこととしました。皆さんのお越しをお待ちしています。

菊池夢美術館情報
問い合わせ先 菊池夢美術館 ☎0968(23)1155
女性のしごと展
期間：10月19日(火)〜11月16日(火)
トールペイント、張り子・手芸品、古布衣類、竹籠・陶器、和風小物、陶器人形
夫婦の手紙・絵手紙展
期間：11月22日(月)〜1月30日(日)
開館時間 午前9時〜午後6時

家庭から暴力をなくすDV防止講演会
暴力は、被害者の人権を侵害し、死に至らしめたり心の健康を侵すこともあります。家庭内でも暴力は絶対に許されるものではありません。わたしたちの
問い合わせ先
熊本県男女共同参画センター
0906(355)1187

窓 防犯の窓
問い合わせ先 菊池警察署 ☎0968(24)0110
狩猟解禁
11月15日(月)から平成23年2月15日(火)まで、狩猟が解禁になります。
イノシシについては県内全域、ニホンジカ(オス・メス含む)については菊池市を含むメスジカ可猟区域のみ、平成23年3月15日(火)まで1カ月間延長されます。
狩猟を行うときは、狩猟事故や違反がないよう注意してください。

THE HEAT 30th Anniversary Live「欣求〜GONG〜」
とき 11月6日(土)
開場 午後6時
開演 午後7時
ところ 熊本 BATTLE STAGE
チケット ローソンチケット、菊池夢美術館、チケットぴあ
前売り 2,000円
当日 2,300円
※別途ドリンク代が必要です。
問い合わせ先 肥後サウンドブローリー事務局(宮里)
090(1178)1860
第3回旧陸軍菊池飛行場見学会
とき 11月20日(土)
受付 午前9時30分
概要説明 午前10時
見学時間 午前10時30分〜午後0時20分
入場料 無料
問い合わせ先 生きがい推進課
0968(25)7215
菊池市老人クラブ連合会
0968(25)3757
第24回龍門ふるさとまつり
とき 11月21日(日)
開会 午前9時30分
ところ 竜門ダムエントランス広場
内容 競り市(龍門産の米、野菜、果樹など)、ステージイベント、模擬店など
問い合わせ先
郷土史研究家・文学博士
深川区長 光永正嗣
0968(24)5137
第26回雪野収穫祭り
とき 12月5日(日)
午前9時30分〜午後2時
ところ 雪野ふるさと広場(池辺酒店南側)
内容 農林産物、特産品の展示・販売(せり市)、バナナのたたき売り、各種バザー、抽選会
主催 雪野育成組合
問い合わせ先
雪野育成組合(渡辺)
090(1972)0605
午後1時20分〜午後2時
※午後だけ参加の場合は、午後1時から午後1時20分の受付
ところ 富の原慰霊碑前
参加費 300円
詳細は問い合わせください。
問い合わせ先 事務局(勝又)
090(8763)7672
深川区文化祭講演会
深川は歴史と文化の村と言われています。文化祭をおして深川の歴史を学び、老人から子どもまで親睦を図り地域づくりを進めていきます。ぜひお越しください。
とき 11月20日(土)
午前10時〜
ところ 菊池市深川菊池則隆公墓所頓宮
講演内容 菊池・深川の歴史
講師 堤 克彦さん
郷土史研究家・文学博士
問い合わせ先
深川区長 光永正嗣
0968(24)5137
第13回居屋敷の里交流会
とき 11月23日(祝)
午前10時30分〜午後2時30分
ところ 知的障害者更生施設 居屋敷の里
内容 楽しいゲームやお楽しみ抽選会を予定しています。カレーライスが限定300食無料です。
その他
午前10時に市役所七城総合支所から送迎を行います。
問い合わせ先
居屋敷の里
0968(24)5210



# ハッピー・バースデー

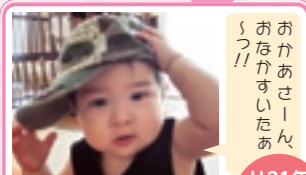

H21年  
11月2日  
生まれ

平木 久利生くん  
(1歳 北宮)  
父：弘一さん 母：れい子さん

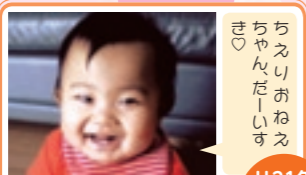

H21年  
11月18日  
生まれ

堤田 蒼佑くん  
(1歳 富の原西)  
父：修さん 母：美和さん



H21年  
11月2日  
生まれ

中嶋 柊吾くん  
(1歳 富の原一)  
父：大樹さん 母：美佐子さん



H21年  
11月29日  
生まれ

熊見 玲皇くん  
(1歳 野間口)  
父：雄樹さん 母：まこさん



H20年  
11月3日  
生まれ

村上 虎徹くん  
(2歳 間所)  
父：和寿さん 母：光恵さん



H20年  
11月17日  
生まれ

佐々木 美衣ちゃん  
(2歳 大尺)  
父：知宏さん 母：千保美さん



H21年  
11月18日  
生まれ

合戸 朱澄ちゃん  
(1歳 高野瀬)  
父：勝さん 母：みどりさん



H20年  
11月11日  
生まれ

川口 武蔵くん  
(2歳 村田)  
父：克明さん 母：玲子さん



H21年  
11月3日  
生まれ

光永 歌蘭ちゃん  
(1歳 袈裟尾)  
父：竜也さん 母：あゆみさん



H20年  
11月19日  
生まれ

小池 巧真くん  
(2歳 富の原一)  
父：和也さん 母：加寿美さん



H21年  
11月17日  
生まれ

住野 愛椛ちゃん  
(1歳 富納)  
父：貴弘さん 母：久美子さん



H19年  
11月8日  
生まれ

坂本 美月ちゃん  
(3歳 間所)  
父：龍二さん 母：理佐さん



H20年  
11月16日  
生まれ

高橋 璃子ちゃん  
(2歳 下赤星)  
父：正樹さん 母：知枝さん

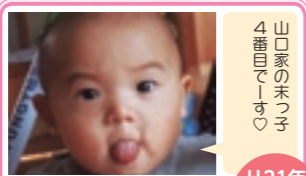

H21年  
11月29日  
生まれ

山口 陽輝くん  
(1歳 深川)  
父：博之さん 母：法子さん



H19年  
11月27日  
生まれ

山田 心結くん  
(3歳 富の原中央)  
父：浩さん 母：晶子さん



H21年  
11月19日  
生まれ

東 由紘くん  
(1歳 上木庭)  
父：俊光さん 母：紀子さん

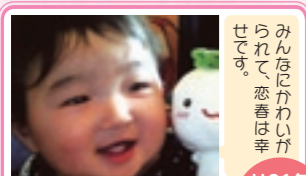

H21年  
11月4日  
生まれ

吉村 恋春ちゃん  
(1歳 井戸方)  
父：亜樹人さん 母：亜希子さん



H19年  
11月7日  
生まれ

萩原 元気くん  
(3歳 平)  
父：真一郎さん 母：久美子さん



H20年  
11月25日  
生まれ

丸山 心寧ちゃん  
(2歳 富の原西)  
父：由紘さん 母：美香さん



## 成人式

**とき** 平成23年1月9日(日)  
受付 午前9時20分～  
開会 午前10時～  
**ところ** 菊池市文化会館大ホール  
**対象者** 平成2年4月2日～平成3年4月1日生まれて菊池市の成人式に出席希望の人  
※対象者には10月下旬に案内の通知を発送しています。届いていない場合は、ご連絡ください。  
**問い合わせ先**  
生涯学習課  
社会教育係  
☎0968(25)7232



## イベント

### 菊池市伝統文化子ども大会

### 菊池川の日環境フェスタ

### 一竜門ダムフェスタin菊池

森や湖に親しみ、その重要性について理解を深めてもらうイベントです。当日は、ウォーキング大会、ブラスバンド演奏、龍門ふるさとまつりも同時開催します。年齢を問わず、たくさんのご来場をお待ちしています。

**とき** 11月21日(日)  
午前9時～午後4時  
※小雨決行です。

**ところ** 菊池市竜門ダムエントランス広場、斑蛇口湖一帯

**内容** 木工教室やダムのおなか探検隊などの体験イベント  
**料金** 入場無料。一部有料の体験イベントがあります。

**問い合わせ先** 土木課  
☎0968(25)7241

**ウオーキング大会**  
菊池観光協会  
☎0968(25)0513

**釣り大会** 菊池川漁業協同組合  
☎0968(43)2369

**龍門ふるさとまつり** 龍龍館  
☎0968(27)0864

菊池市内には、日本古来の伝統文化・民俗芸能が多く残されています。けれど、社会性や生活形態の変化とともに、将来への伝承が危なくなっているものも少なくありません。この文化を通して地域のことを学んでいる子どもたちがいます。その子どもたちが地域、学校の活動がさらに積極的に取り組まれ、後継者育成につながるきっかけとなるよう大会を開催します。

**とき** 11月27日(土)  
開場 正午  
開会 午後0時30分

**ところ** 菊池市泗水ホール

**出演(予定)**  
**民俗芸能** 赤星天満宮神楽、穴川夜神楽、若下神楽、出田の獅子舞、田島菅原神社神楽  
**狂言** 菊池北小学校  
**和太鼓** 菊池雲上太鼓、七城天守太鼓、永翔太鼓、延寿太鼓  
※民俗芸能の交流として、宮崎県西米良村の村所小学校を招待し、同村に伝わる「西米良神楽」をアレンジした「神楽体操」を披露してもらいます。  
※この事業は(財)地域創造の助成金を活用して実施します。

**問い合わせ先** 中央公民館  
☎0968(25)1672

**一高木元右衛門銅像除幕式**  
高木元右衛門は、作家司馬遼太郎の著書「竜馬がゆく」に剣豪として登場する菊池出身の幕末の偉人です。この銅像が、今後、菊池市の新たな観光拠点となることを期待できます。

**とき** 11月13日(土)  
午前11時30分  
会場 わいふ一番館  
**問い合わせ先** 企画振興課  
☎0968(25)7250

**入場料** 無料  
**問い合わせ先** 環境課  
☎0968(25)7217

**開催** 午後0時30分  
**ところ** 菊池市泗水ホール

**開催** 午後0時30分  
**ところ** 菊池市泗水ホール

**開催** 午前9時  
**開会** 午前10時

**ところ** 山鹿市鹿本生涯学習・健康センター「ひだまり」

**内容**  
・午前10時30分  
竹熊宜孝さん講演会  
・午後2時  
ばってん城次講演会・肥後にわかショー  
・同時開催 廃油石けん展示、ヤマメつかみ取り、ブルメコーナー、電気自動車展示、高所作業車体験乗車、電気工作教室

**開催** 午前9時  
**開会** 午前10時

**ところ** 山鹿市鹿本生涯学習・健康センター「ひだまり」

**開催** 午前9時  
**開会** 午前10時

**ところ** 山鹿市鹿本生涯学習・健康センター「ひだまり」

**開催** 午前9時  
**開会** 午前10時

## 休日在宅当番医

※休日在宅当番医は変更されることがあります。休日や夜間の医療機関は、地域救急医療情報センター(菊池広域連合消防本部) ☎096(232)9331に問い合わせてください。

| 日         | 診療科目                 | 名称  | 住所           | 電話番号               |                     |              |              |
|-----------|----------------------|-----|--------------|--------------------|---------------------|--------------|--------------|
| 11月3日(祝)  | 武蔵しもむら医院(小・内・ア)      | 菊陽町 | 096(339)7561 | 11月23日(祝)          | さとう医院(内・消・小)        | 大津町          | 096(293)2550 |
|           | 中野クリニック(内・消・循)       | 菊池市 | 0968(25)5861 |                    | 七城木村クリニック(内・皮)      | 菊池市          | 0968(26)9555 |
|           | 笹原整形外科医院(整・麻)        | 菊陽町 | 096(232)1185 |                    | 山下胃腸科クリニック(胃・外・肛・内) | 合志市          | 096(345)0600 |
|           | 池田クリニック(泌・婦)         | 合志市 | 096(248)8600 |                    | 松岡耳鼻咽喉科医院(耳・ア)      | 菊陽町          | 096(232)5011 |
| 11月7日(日)  | アトム薬局                | 菊池市 | 0968(26)5888 | 11月28日(日)          | 竹田津医院(内・小)          | 大津町          | 096(293)2521 |
|           | 西山医院(内・小)            | 菊池市 | 0968(25)2561 |                    | 宮川内科医院(内・循)         | 合志市          | 096(248)2155 |
|           | 本多内科胃腸科医院(内・胃・消・呼・循) | 菊陽町 | 096(232)2021 |                    | むさし眼科クリニック(眼)       | 菊池市          | 0968(23)7522 |
|           | 須屋クリニック(外・胃・整)       | 合志市 | 096(344)4833 |                    | 加藤歯科医院              | 菊池市          | 0968(24)5188 |
| 11月14日(日) | むさし眼科クリニック(眼)        | 菊池市 | 0968(24)5188 | 12月5日(日)           | ちが産婦人科医院(産・婦)       | 菊陽町          | 096(232)9131 |
|           | なみかわ小児科(小)           | 大津町 | 096(293)1163 |                    | 熊本セントラル病院           | 大津町          | 096(293)0555 |
|           | 合志第一病院(内)            | 合志市 | 096(242)2745 |                    | 野沢内科医院(内・循・消・小)     | 大津町          | 096(293)8000 |
|           | 城間クリニック(整・リハ)        | 菊池市 | 0968(25)2506 |                    | 成松内科医院(内・呼・消・循)     | 合志市          | 096(345)5151 |
| 11月21日(日) | 堀田眼科(眼)              | 菊陽町 | 096(292)3455 | 川口病院(外・整・内)        | 菊池市                 | 0968(25)2230 |              |
|           | 竹田津歯科医院              | 大津町 | 096(294)0787 | たに耳鼻咽喉科アレルギー科(耳・ア) | 菊陽町                 | 096(233)3387 |              |
|           | 矢野医院(外・内・胃・放)        | 菊陽町 | 096(232)5266 | 高田歯科クリニック          | 菊陽町                 | 096(337)7139 |              |
|           | しばた内科クリニック(内・呼・消・ア)  | 大津町 | 096(293)2050 | そうごう薬局菊池店          | 菊池市                 | 0968(23)1321 |              |
| 11月21日(日) | 岸病院(外・整・麻・内・呼・循)     | 菊池市 | 0968(38)2750 | フラワー薬局             | 菊池市                 | 0968(23)1330 |              |
|           | 産科婦人科大竹クリニック(産・婦)    | 合志市 | 096(344)3232 |                    |                     |              |              |
|           | 中村歯科医院               | 菊池市 | 0968(37)2300 |                    |                     |              |              |
|           | 西本真生堂薬局泗水店           | 菊池市 | 0968(38)7031 |                    |                     |              |              |